

Nazwa i adres Inwestora:



Urząd Gminy Miedźno
ul. Ułańska 25
42-120 Miedźno

Biuro projektowe:

System Studio

Systemstudio **Łukasz Kwapiński**
43-200 Pszczyna ul. Grzeblowiec 5e
tel. 503 014 440 NIP: 638 155 55 47

SPECYFIKACJA TECHNICZNA WYKONANIA I ODBIORU ROBÓT BUDOWLANYCH

TYTUŁ PROJEKTU	Dokumentacja projektowa dla rozbudowy i przebudowy drogi gminnej 656020 S wraz z budową zjazdów - ul. Orzeszkowej w miejscowości Miedźno
LOKALIZACJA	Miedźno ul. Orzeszkowej Działki nr: 858 ; 1815 ; 876 ; 877/1 ; 1818/1 ; 878/1 ; 879/3 ; 879/5 ; 1745 ; 889/1 ; 888/6 ; 1727/2 ; 856/2 ; 856/1 ; 854/7 ; 853 854/3 ; 854/5 gmina: 240604_2, Miedźno Obręb: 0005 Miedźno
OPRACOWAŁ BRANŻA DROGOWA	mgr inż. Łukasz Kwapiński upr. nr SLK/2963/POOD/10
OPRACOWAŁ: BRANŻA ELEKTRYCZNA	inż. Bolesław Kusiak nr ewid. 1115/94

Pszczyna, 02.2018 r

SPIS TREŚCI

ST-00.00. WYMAGANIA OGÓLNE.....	13
1. WSTĘP	14
1.1 <i>Przedmiot Specyfikacji Technicznej.....</i>	14
1.2 <i>Zakres stosowania ST.....</i>	14
1.3 <i>Zakres Robót objętych ST.....</i>	14
1.4 <i>Określenia podstawowe.....</i>	16
1.5 <i>Ogólne wymagania dotyczące robót</i>	18
2. MATERIAŁY	23
2.1 <i>Wymagania ogólne.....</i>	23
2.2 <i>Źródła uzyskania materiałów.....</i>	24
2.3 <i>Odbiór materiałów.....</i>	24
2.4 <i>Pozyskiwanie materiałów miejscowych.....</i>	25
2.5 <i>Materiały nie odpowiadające wymaganiom</i>	25
2.6 <i>Przechowywanie i składowanie materiałów.....</i>	25
2.7 <i>Wariantowe stosowanie materiałów</i>	25
3. SPRZĘT	25
4. TRANSPORT	26
4.1 <i>Ogólne wymagania dotyczące transportu</i>	26
4.2 <i>Wymagania dotyczące przewozu po drogach publicznych.....</i>	26
5. WYKONANIE ROBÓT	26
5.1 <i>Odpowiedzialność Wykonawcy.....</i>	26
5.2 <i>Prowadzenie Robót.....</i>	26
5.3 <i>Prace geodezyjno-kartograficzne</i>	27
5.4 <i>Dojazdy do zagospodarowanych działek oraz ogólne wytyczne dla tymczasowej organizacji ruchu na terenach inwestycji.....</i>	28
6. KONTROLA JAKOŚCI ROBÓT.....	28
6.1 <i>Zasady kontroli jakości Robót.....</i>	29
6.2 <i>Pobieranie próbek.....</i>	30
6.3 <i>Badania i pomiary.....</i>	30
6.4 <i>Raporty z badań.....</i>	30
6.5 <i>Badania prowadzone przez Inżyniera Kontraktu</i>	30
6.6 <i>Atesty jakości materiałów i urządzeń</i>	31
6.7 <i>Dokumenty Budowy.....</i>	31
7. OBMIAR ROBÓT.....	32
7.1 <i>Ogólne zasady obmiaru Robót.....</i>	32
8. ODBIÓR ROBÓT – PRZEJĘCIE ROBÓT.....	32
8.1 <i>Rodzaje odbiorów robót.....</i>	32
8.2 <i>8.2. Odbiór robót zanikających i ulegających zakryciu</i>	33
8.3 <i>8.3. Odbiór częściowy</i>	33
8.4 <i>Odbiór ostateczny robót</i>	33
8.5 <i>Odbiór pogwarancyjny.....</i>	34
9. PODSTAWA PŁATNOŚCI	34
9.1 <i>Ustalenia ogólne.....</i>	34
9.2 <i>Objazdy, przejazdy i organizacja ruchu.....</i>	34
10. PRZEPISY ZWIĄZANE	35
ST - 01.01.01 PRACE GEODEZYJNE I ROBOTY POMIAROWE	37
1. WSTĘP	38
1.1 <i>Przedmiot ST.....</i>	38
1.2 <i>Zakres stosowania ST.....</i>	38
1.3 <i>Zakres robót objętych ST.....</i>	38
1.4 <i>Określenia podstawowe.....</i>	38
1.5 <i>Ogólne wymagania dotyczące robót</i>	38
2. MATERIAŁY	38
2.1 <i>Ogólne wymagania dotyczące materiałów</i>	38

2.2	Rodzaje materiałów.....	38
3.	SPRZĘT.....	39
3.1	Ogólne wymagania dotyczące sprzętu.....	39
3.2	Sprzęt pomiarowy.....	39
4.	TRANSPORT.....	39
4.1	Ogólne wymagania dotyczące transportu.....	39
4.2	Transport sprzętu i materiałów.....	39
5.	WYKONANIE ROBÓT.....	39
5.1	Ogólne zasady wykonania robót.....	39
5.2	Zasady wykonywania prac pomiarowych.....	39
5.3	Sprawdzenie wyznaczenia punktów głównych osi trasy i punktów wysokościowych.....	40
5.4	Wyznaczenie osi trasy drogi.....	41
5.5	Wyznaczenie przekrojów poprzecznych.....	41
5.6	Wyznaczenie pozostałych obiektów (sieci, studnie, budowle i obiekty kubaturowe).....	41
5.7	Inwentaryzacja powykonawcza.....	42
6.	KONTROLA JAKOŚCI ROBÓT.....	44
6.1	Ogólne zasady kontroli jakości robót.....	44
6.2	Kontrola jakości prac pomiarowych.....	44
7.	OBMIAR ROBÓT.....	44
7.1	Ogólne zasady obmiaru robót.....	44
8.	ODBIÓR ROBÓT.....	44
8.1	Ogólne zasady odbioru robót.....	44
8.2	Sposób odbioru robót.....	44
9.	PODSTAWA PŁATNOŚCI.....	44
9.1	Ogólne ustalenia dotyczące podstawy płatności.....	44
9.2	Cena jednostki obmiarowej.....	44
10.	PRZEPISY ZWIĄZANE.....	45
ST-02.01.01 ROZBIÓRKA ELEMENTÓW DRÓG.....		47
1.	WSTĘP.....	48
1.1	Przedmiot ST.....	48
1.2	Zakres stosowania ST.....	48
1.3	Zakres Robót objętych ST.....	48
1.4	Określenia podstawowe.....	48
1.5	Ogólne wymagania dotyczące Robót.....	48
2.	MATERIAŁY.....	48
2.1	Ogólne wymagania dotyczące materiałów.....	48
3.	SPRZĘT.....	48
3.1	Ogólne wymagania dotyczące sprzętu.....	48
3.2	Sprzęt do rozbiórki.....	48
4.	TRANSPORT.....	48
4.1	Ogólne wymagania dotyczące transportu.....	48
4.2	Transport materiałów z rozbiórki.....	48
5.	WYKONANIE ROBÓT.....	48
5.1	Ogólne zasady wykonania Robót.....	49
5.2	Wykonanie Robót rozbiórkowych.....	49
5.3	Rozbiórka nawierzchni bitumicznych.....	49
5.4	Rozbiórki pozostałych elementów.....	49
5.5	Warunki ogólne.....	49
6.	KONTROLA JAKOŚCI ROBÓT.....	49
6.1	Ogólne zasady kontroli jakości Robót.....	49
6.2	Kontrola jakości Robót rozbiórkowych.....	49
7.	OBMIAR ROBÓT.....	49
7.1	Ogólne zasady obmiaru Robót.....	49
7.2	Jednostka obmiarowa.....	49
8.	ODBIÓR ROBÓT.....	49
9.	PODSTAWA PŁATNOŚCI.....	49

9.1	<i>Ogólne ustalenia dotyczące podstawy płatności</i>	49
9.2	<i>Cena jednostki obmiarowej</i>	49
10.	PRZEPISY ZWIĄZANE	50
ST - 02.02.01 KORYTOWANIE WRAZ Z PROFILOWANIEM I ZAGĘSZCZENIEM PODŁOŻA		51
1.	WSTĘP	52
1.1	<i>Przedmiot i zakres stosowania ST</i>	52
1.2	<i>Zakres stosowania ST</i>	52
1.3	<i>Zakres robót objętych ST</i>	52
1.4	<i>Określenia podstawowe</i>	52
1.5	<i>Ogólne wymagania dotyczące robót</i>	52
2.	MATERIAŁY	52
3.	SPRZĘT	52
3.1	<i>Ogólne wymagania dotyczące sprzętu</i>	52
3.2	<i>Sprzęt do robót ziemnych</i>	52
4.	TRANSPORT	52
4.1	<i>Ogólne wymagania dotyczące transportu</i>	52
4.2	<i>Transport gruntu</i>	52
5.	WYKONANIE ROBÓT	53
5.1	<i>Ogólne zasady wykonania robót</i>	53
5.2	<i>Warunki przystąpienia do robót</i>	53
5.3	<i>Wykonanie koryta</i>	53
5.4	<i>Profilowanie i zagęszczanie podłoża</i>	53
5.5	<i>Utrzymanie koryta oraz wyprofilowanego i zagęszczonego podłoża</i>	54
6.	KONTROLA JAKOŚCI ROBÓT	54
6.1	<i>Ogólne zasady kontroli jakości robót</i>	54
6.2	<i>Badania w czasie robót</i>	55
6.3	<i>Zasady postępowania z wadliwie wykonanymi odcinkami koryta (profilowanego podłoża)</i> 55	
7.	OBMIAR ROBÓT	55
7.1	<i>Ogólne zasady obmiaru robót</i>	55
7.2	<i>Jednostka obmiarowa</i>	55
8.	ODBIÓR ROBÓT	56
8.1	<i>Ogólne zasady odbioru robót</i>	56
8.2	<i>Sposób odbioru robót</i>	56
9.	PODSTAWA PŁATNOŚCI	56
9.1	<i>Ogólne ustalenia dotyczące podstawy płatności</i>	56
9.2	<i>Cena jednostki obmiarowej</i>	56
10.	PRZEPISY ZWIĄZANE	56
10.1	<i>Normy</i>	56
ST - 02.03.01 ROBOTY ZIEMNE		57
1.	WSTĘP	58
1.1	<i>Przedmiot ST</i>	58
1.2	<i>Zakres stosowania ST</i>	58
1.3	<i>Zakres Robót objętych ST</i>	58
1.4	<i>Określenia podstawowe</i>	59
1.5	<i>Ogólne wymagania dotyczące Robót</i>	59
2.	MATERIAŁY	59
2.1	<i>Ogólne wymagania dotyczące materiałów</i>	59
2.2	<i>Rodzaje wykorzystanych materiałów</i>	59
2.3	<i>Odbiór materiałów na budowie</i>	62
2.4	<i>Składowanie materiałów</i>	62
2.5	<i>Składowanie gruntu z wykopów</i>	62
3.	SPRZĘT	63
3.1	<i>Ogólne wymagania dotyczące sprzętu</i>	63
3.2	<i>Sprzęt pomiarowy</i>	63

3.3	<i>Sprzęt do wykonania robót ziemnych, drenażu i zabezpieczeń wykopów</i>	63
4.	TRANSPORT	63
4.1	<i>Ogólne wymagania dotyczące transportu</i>	63
4.2	<i>Transport sprzętu</i>	64
4.3	<i>Transport materiałów</i>	64
5.	WYKONANIE ROBÓT	64
5.1	<i>Ogólne zasady wykonania Robót</i>	64
5.2	<i>Prace wstępne</i>	64
5.3	<i>Szczegółowe zasady wykonania Robót</i>	64
6.	KONTROLA JAKOŚCI ROBÓT	67
6.1	<i>Ogólne zasady kontroli jakości Robót</i>	67
6.2	<i>Kontrola, pomiary i badania w czasie Robót</i>	68
7.	OBMIAR ROBÓT	68
7.1	<i>Ogólne zasady obmiaru Robót</i>	68
7.2	<i>Jednostka obmiarowa</i>	68
8.	ODBIÓR ROBÓT	68
8.1	<i>Ogólne zasady odbioru Robót</i>	68
8.2	<i>Odbiór Robót zanikających i ulegających zakryciu - Częściowe Przejęcie Robót</i>	69
8.3	<i>Odbiór końcowy Robót - Przejęcie Robót</i>	69
9.	PODSTAWA PŁATNOŚCI	69
9.1	<i>Ogólne ustalenia dotyczące podstawy płatności</i>	69
9.2	<i>Cena jednostki obmiarowej</i>	69
10.	PRZEPISY ZWIĄZANE	70
10.1	<i>Normy</i>	70
10.2	<i>Inne dokumenty</i>	70
ST-03.01.01 KANALIZACJA GRAWITACYJNA Z RUR PVC-U		73
1.	WSTĘP	74
1.1	<i>Przedmiot ST</i>	74
1.2	<i>Zakres stosowania ST</i>	74
1.3	<i>Zakres Robót objętych ST</i>	74
1.4	<i>Ogólne wymagania dotyczące Robót</i>	75
2.	MATERIAŁY	75
2.1	<i>Ogólne wymagania dotyczące materiałów</i>	75
2.2	<i>Rodzaje wykorzystanych materiałów</i>	75
2.3	<i>Odbiór materiałów na budowie</i>	76
2.4	<i>Składowanie materiałów</i>	76
3.	SPRZĘT	76
3.1	<i>Ogólne wymagania dotyczące sprzętu</i>	76
3.2	<i>Sprzęt pomiarowy</i>	77
3.3	<i>Sprzęt do wykonania robót budowlano-montażowych</i>	77
4.	TRANSPORT	77
4.1	<i>Ogólne wymagania dotyczące transportu</i>	77
4.2	<i>Transport sprzętu i materiałów</i>	78
5.	WYKONANIE ROBÓT	78
5.1	<i>Ogólne zasady wykonania Robót</i>	78
5.2	<i>Prace wstępne</i>	78
5.3	<i>Szczegółowe zasady wykonania Robót</i>	78
6.	KONTROLA JAKOŚCI ROBÓT	82
6.1	<i>Ogólne zasady kontroli jakości Robót</i>	82
6.2	<i>Badania przed przystąpieniem do Robót</i>	82
6.3	<i>Kontrola, pomiary i badania w czasie Robót</i>	82
7.	OBMIAR ROBÓT	83
7.1	<i>Ogólne zasady obmiaru Robót</i>	83
7.2	<i>Jednostka obmiarowa robót</i>	83
8.	ODBIÓR ROBÓT	83
8.1	<i>Ogólne zasady odbioru Robót</i>	83

8.2	<i>Odbiór Robót zanikających i ulegających zakryciu</i>	83
8.3	<i>Odbiór końcowy Robót – Przejęcie Robót</i>	84
9.	PODSTAWA PŁATNOŚCI	84
9.1	<i>Ogólne ustalenia dotyczące podstawy płatności</i>	84
9.2	<i>Cena jednostki obmiarowej</i>	84
10.	PRZEPISY ZWIĄZANE	85
10.1	<i>Normy</i>	85
10.2	<i>Inne dokumenty</i>	85
ST-03.02.01 STUDNIE KANALIZACYJNE BETONOWE		87
1.	WSTĘP	88
1.1	<i>Przedmiot ST</i>	88
1.2	<i>Zakres stosowania ST</i>	88
1.3	<i>Zakres Robót objętych ST</i>	88
1.4	<i>Ogólne wymagania dotyczące Robót</i>	89
2.	MATERIAŁY	89
2.1	<i>Ogólne wymagania dotyczące materiałów</i>	89
2.2	<i>Rodzaje wykorzystanych materiałów</i>	89
2.3	<i>Odbiór materiałów na budowie</i>	90
2.4	<i>Składowanie materiałów</i>	90
3.	SPRZĘT	91
3.1	<i>Ogólne wymagania dotyczące sprzętu</i>	91
3.2	<i>Sprzęt pomiarowy</i>	91
3.3	<i>Sprzęt do wykonania robót budowlano-montażowych</i>	91
4.	TRANSPORT	92
4.1	<i>Ogólne wymagania dotyczące transportu</i>	92
4.2	<i>Transport sprzętu i materiałów</i>	92
5.	WYKONANIE ROBÓT	92
5.1	<i>Ogólne zasady wykonania Robót</i>	92
5.2	<i>Prace wstępne</i>	92
5.3	<i>Szczegółowe zasady wykonania Robót</i>	92
6.	KONTROLA JAKOŚCI ROBÓT	94
6.1	<i>Ogólne zasady kontroli jakości Robót</i>	94
6.2	<i>Badania przed przystąpieniem do Robót</i>	94
6.3	<i>Kontrola, pomiary i badania w czasie Robót</i>	94
7.	OBMIAR ROBÓT	95
7.1	<i>Ogólne zasady obmiaru Robót</i>	95
7.2	<i>Jednostka obmiarowa robót</i>	95
8.	ODBIÓR ROBÓT	95
8.1	<i>Ogólne zasady odbioru Robót</i>	95
8.2	<i>Odbiór Robót zanikających i ulegających zakryciu</i>	95
8.3	<i>Odbiór końcowy Robót – Przejęcie Robót</i>	96
9.	PODSTAWA PŁATNOŚCI	96
9.1	<i>Ogólne ustalenia dotyczące podstawy płatności</i>	96
9.2	<i>Cena jednostki obmiarowej</i>	96
10.	PRZEPISY ZWIĄZANE	96
10.1	<i>Normy</i>	96
10.2	<i>Inne dokumenty</i>	97
ST - 03.03.01 WPUSTY ULICZNE		99
1.	WSTĘP	100
1.1	<i>Przedmiot ST</i>	100
1.2	<i>Zakres stosowania ST</i>	100
1.3	<i>Zakres Robót objętych ST</i>	100
1.4	<i>Ogólne wymagania dotyczące Robót</i>	101
2.	MATERIAŁY	101
2.1	<i>Ogólne wymagania dotyczące materiałów</i>	101

2.2	Rodzaje wykorzystanych materiałów	101
2.3	Odbiór materiałów na budowie	102
2.4	Składowanie materiałów	102
3.	SPRZĘT	102
3.1	Ogólne wymagania dotyczące sprzętu	102
3.2	Sprzęt pomiarowy	103
3.3	Sprzęt do wykonania robót budowlano-montażowych	103
4.	TRANSPORT	103
4.1	Ogólne wymagania dotyczące transportu	103
4.2	Transport sprzętu i materiałów	104
5.	WYKONANIE ROBÓT	104
5.1	Ogólne zasady wykonania Robót	104
5.2	Prace wstępne	104
5.3	Szczegółowe zasady wykonania Robót	104
6.	KONTROLA JAKOŚCI ROBÓT	105
6.1	Ogólne zasady kontroli jakości Robót	105
6.2	Badania przed przystąpieniem do Robót	105
6.3	Kontrola, pomiary i badania w czasie Robót	105
7.	OBMIAR ROBÓT	106
7.1	Ogólne zasady obmiaru Robót	106
7.2	Jednostka obmiarowa robót	106
8.	ODBIÓR ROBÓT	106
8.1	Ogólne zasady odbioru Robót	106
8.2	Odbiór Robót zanikających i ulegających zakryciu	106
8.3	Odbiór końcowy Robót – Przejęcie Robót	107
9.	PODSTAWA PŁATNOŚCI	107
9.1	Ogólne ustalenia dotyczące podstawy płatności	107
9.2	Cena jednostki obmiarowej	107
10.	PRZEPISY ZWIĄZANE	108
10.1	Normy	108
10.2	Inne dokumenty	108
ST-03.04.01	WYLOT KOLEKTORA DESZCZOWEGO Z PREFABRYKATU WRAZ Z UMCNIENIEM SKARP	
ODBIORNIKA	111	
1.	WSTĘP	112
1.1	Przedmiot ST	112
1.2	Zakres stosowania ST	112
1.3	Zakres robót objętych ST	112
1.4	Określenia podstawowe	112
1.5	Ogólne wymagania dotyczące robót	112
2.	MATERIAŁY	112
2.1	Ogólne wymagania dotyczące materiałów	112
2.2	Materiały do wykonania wylotu kanalizacji deszczowej	112
3.	SPRZĘT	112
3.1	Ogólne wymagania dotyczące sprzętu	112
3.2	Sprzęt do wykonania wylotu i umocnienia	112
4.	TRANSPORT	112
4.1	Transport materiałów	112
5.	WYKONANIE ROBÓT	113
5.1	Ogólne zasady wykonania robót	113
5.2	Wykonanie wylotu wraz z umocnieniem skarpy/dna odbiornika	113
6.	KONTROLA JAKOŚCI ROBÓT	113
6.1	Ogólne zasady kontroli jakości robót	113
6.2	Badania przed przystąpieniem do robót	113
6.3	Badania w czasie robót	113
6.4	Częstotliwość badań	113
6.5	Tolerancja	113

7.	OBMIAR ROBÓT.....	114
7.1	<i>Ogólne zasady obmiaru robót.....</i>	114
7.2	<i>Jednostka obmiarowa.....</i>	114
8.	ODBIÓR ROBÓT	114
9.	PODSTAWA PŁATNOŚCI.....	114
9.1	<i>Ogólne ustalenia dotyczące podstawy płatności.....</i>	114
9.2	<i>Cena jednostki obmiarowej.....</i>	114
9.3	<i>Sposób rozliczenia robót tymczasowych i prac towarzyszących.....</i>	114
10.	PRZEPISY ZWIĄZANE.....	114
10.1	<i>Normy.....</i>	114
10.2	<i>Inne dokumenty.....</i>	114
ST-04.01.01 PODBUDOWA Z KRUSZYWA ŁAMANEGO		115
1.	WSTĘP	116
1.1	<i>Przedmiot ST.....</i>	116
1.2	<i>Zakres stosowania ST.....</i>	116
1.3	<i>Zakres robót objętych ST.....</i>	116
1.4	<i>Określenia podstawowe.....</i>	116
1.5	<i>Ogólne wymagania dotyczące robót.....</i>	116
2.	MATERIAŁY	116
2.1	<i>Ogólne wymagania dotyczące materiałów.....</i>	116
2.2	<i>Rodzaje materiałów.....</i>	116
2.3	<i>Uziarnienie kruszywa.....</i>	116
2.4	<i>Właściwości kruszywa.....</i>	117
2.5	<i>Składowanie kruszyw.....</i>	118
2.6	<i>Woda.....</i>	118
3.	SPRZĘT.....	118
3.1	<i>Ogólne wymagania dotyczące sprzętu.....</i>	118
3.2	<i>Sprzęt do wykonania robót.....</i>	118
4.	TRANSPORT	118
4.1	<i>Ogólne wymagania dotyczące transportu.....</i>	118
4.2	<i>Transport kruszywa.....</i>	118
5.	WYKONANIE ROBÓT	118
5.1	<i>Ogólne zasady wykonania robót.....</i>	118
5.2	<i>Przygotowanie podłoża.....</i>	118
5.3	<i>Wbudowywanie i zagęszczanie kruszywa.....</i>	118
5.4	<i>Utrzymanie podbudowy.....</i>	119
6.	KONTROLA JAKOŚCI ROBÓT.....	119
6.1	<i>Ogólne zasady kontroli jakości robót.....</i>	119
6.2	<i>Badania przed przystąpieniem do robót.....</i>	119
6.3	<i>Badania w czasie robót.....</i>	119
6.4	<i>Wymagania dotyczące nośności i cech geometrycznych podbudowy.....</i>	120
6.5	<i>Zasady postępowania z wadliwie wykonanymi odcinkami podbudowy.....</i>	121
7.	OBMIAR ROBÓT.....	121
7.1	<i>Ogólne zasady obmiaru robót.....</i>	121
7.2	<i>Jednostka obmiarowa.....</i>	121
8.	ODBIÓR ROBÓT	121
8.1	<i>Ogólne zasady odbioru robót.....</i>	121
8.2	<i>Odbiór robót zanikających i ulegających zakryciu.....</i>	122
9.	PODSTAWA PŁATNOŚCI.....	122
9.1	<i>Ogólne ustalenia dotyczące podstawy płatności.....</i>	122
9.2	<i>Cena jednostki obmiarowej.....</i>	122
10.	PRZEPISY ZWIĄZANE.....	122
ST - 05.01.01 KRAWĘŻNIKI BETONOWE		123
1.	WSTĘP	124
1.1	<i>Przedmiot ST.....</i>	124

1.2	Zakres stosowania ST.....	124
1.3	Zakres robót objętych ST.....	124
1.4	Określenia podstawowe.....	124
1.5	Ogólne wymagania dotyczące robót	124
2.	MATERIAŁY	124
2.1	Ogólne wymagania dotyczące materiałów	124
2.2	Stosowane materiały	124
2.3	Krawężniki betonowe - klasyfikacja	124
2.4	Dopuszczalne wady i uszkodzenia.....	124
2.5	Składowanie.....	124
2.6	Beton i jego składniki	125
2.7	Beton do produkcji krawężników	125
2.8	Cement.....	125
2.9	Kruszywo	125
2.10	Woda	125
2.11	Materiały na podsypkę i do zapraw	125
2.12	Materiały na ławy.....	125
3.	SPRZĘT	125
3.1	Ogólne wymagania dotyczące sprzętu	125
3.2	Sprzęt	125
4.	TRANSPORT	125
4.1	Ogólne wymagania dotyczące transportu	125
4.2	Transport krawężników	125
4.3	Transport pozostałych materiałów	126
5.	WYKONANIE ROBÓT	126
5.1	Ogólne zasady wykonania robót.....	126
5.2	Wykonanie koryta pod ławy	126
5.3	Wykonanie ław	126
5.4	Ustawienie krawężników betonowych.....	126
6.	KONTROLA JAKOŚCI ROBÓT.....	126
6.1	Ogólne zasady kontroli jakości robót.....	126
6.2	Badania przed przystąpieniem do robót.....	126
6.3	Badania w czasie robót.....	127
7.	OBMIAR ROBÓT.....	127
7.1	Ogólne zasady obmiaru robót.....	127
7.2	Jednoska obmiarowa	127
8.	ODBIÓR ROBÓT	127
8.1	Ogólne zasady odbioru robót.....	127
8.2	Odbiór robót zanikających i ulegających zakryciu	127
9.	PODSTAWA PŁATNOŚCI.....	128
9.1	Ogólne ustalenia dotyczące podstawy płatności	128
10.	PRZEPISY ZWIĄZANE	128
10.1	Normy	128
10.2	Inne dokumenty	128
ST-05.02.01 NAWIERZCHNIA Z KOSTKI BETONOWEJ		129
1.	WSTĘP	130
1.1	Przedmiot Specyfikacji Technicznej.....	130
1.2	Zakres stosowania ST.....	130
1.3	Zakres Robót objętych ST.....	130
1.4	Określenia podstawowe.....	130
1.5	Ogólne wymagania dotyczące robót	130
1.6	Wspólny Słownik Zamówień (CPV).....	130
2.	MATERIAŁY	130
2.1	Ogólne wymagania dotyczące materiałów	130
2.2	Kostka betonowa	130
2.3	Dopuszczalne odchyłki wymiarów nominalnych deklarowanych przez producenta.....	130

2.4	<i>Właściwości fizyczne i mechaniczne</i>	131
2.5	<i>Aspekty wizualne</i>	131
2.6	<i>Materiały do produkcji betonowych kostek brukowych</i>	132
3.	SPRZĘT	132
3.1	<i>Ogólne wymagania dotyczące sprzętu</i>	132
3.2	<i>Sprzęt do wykonywania nawierzchni z kostki brukowej</i>	132
4.	TRANSPORT	133
4.1	<i>Ogólne wymagania dotyczące transportu</i>	133
4.2	<i>Transport betonowych kostek brukowych</i>	133
5.	WYKONANIE ROBÓT	133
5.1	<i>Ogólne zasady wykonania robót</i>	133
5.2	<i>Podłoże</i>	133
5.3	<i>Podsypka</i>	133
5.4	<i>Warstwa podbudowy</i>	133
5.5	<i>Układanie kostki betonowej</i>	133
6.	KONTROLA JAKOŚCI ROBÓT.....	133
6.1	<i>Ogólne zasady kontroli jakości robót</i>	133
6.2	<i>Badania przed przystąpieniem do robót</i>	133
6.3	<i>Badania w czasie robót</i>	134
6.4	<i>Sprawdzenie podsypki</i>	134
6.5	<i>Sprawdzenie wykonania nawierzchni</i>	134
6.6	<i>Sprawdzenie cech geometrycznych nawierzchni z kostki betonowej</i>	134
7.	OBMIAR ROBÓT	134
7.1	<i>Wymagania ogólne dotyczące obmiaru robót</i>	134
7.2	<i>Jednostka obmiarowa robót</i>	134
8.	ODBIÓR ROBÓT	134
8.1	<i>Ogólne zasady odbioru robót</i>	134
8.2	<i>Sposób odbioru robót</i>	135
9.	PODSTAWA PŁATNOŚCI	135
9.1	<i>Ogólne ustalenia dotyczące podstawy płatności</i>	135
10.	PRZEPISY ZWIĄZANE	135
ST-07.01.01 RURY OCHRONNE.....		137
1.	WSTĘP	138
1.1	<i>Przedmiot ST</i>	138
1.2	<i>Zakres stosowania ST</i>	138
1.3	<i>Zakres robót objętych ST</i>	138
2.	MATERIAŁY	138
3.	SPRZĘT	138
4.	TRANSPORT	138
5.	WYKONANIE ROBÓT	138
5.1	<i>Ogólne zasady wykonania robót</i>	138
5.2	<i>Wykopy</i>	138
5.3	<i>Zakładanie rur ochronnych</i>	138
5.4	<i>Zasypanie wykopu</i>	139
5.5	<i>Taśma ostrzegawcza</i>	139
6.	KONTROLA JAKOŚCI ROBÓT.....	139
7.	OBMIAR ROBÓT	139
8.	ODBIÓR ROBÓT	139
9.	PODSTAWA PŁATNOŚCI	139
10.	PRZEPISY ZWIĄZANE	139
ST-07.02.01 REGULACJA WYSOKOŚCIOWA WŁAZÓW, KRATEK WPUSTÓW ULICZNYCH ORAZ SKRZYNEK UZBROJENIA PODZIEMNEGO.....		141
1.	WSTĘP	142
1.1	<i>Przedmiot ST</i>	142
1.2	<i>Zakres stosowania ST</i>	142

1.3	Zakres robót objętych ST.....	142
1.4	Określenia podstawowe.....	142
1.5	Ogólne wymagania dotyczące robót	142
2.	MATERIAŁY	142
2.1	Ogólne wymagania dotyczące materiałów	142
2.2	Materiały do wykonania regulacji pionowej kratek żeliwnych oraz włazów kanałowych.	142
3.	SPRZĘT	142
3.1	Ogólne wymagania dotyczące sprzętu	142
3.2	Sprzęt do wykonania regulacji pionowej włazów i kratek	142
4.	TRANSPORT	143
4.1	Transport materiałów.....	143
5.	WYKONANIE ROBÓT	143
5.1	Ogólne zasady wykonania robót.....	143
5.2	Regulacja pionowa włazów kanałowych oraz krat żeliwnych wpustów ulicznych.	143
6.	KONTROLA JAKOŚCI ROBÓT.....	143
6.1	Ogólne zasady kontroli jakości robót.....	143
6.2	Badania przed przystąpieniem do robót.....	143
6.3	Badania w czasie robót.....	143
6.4	Częstotliwość badań	144
6.5	Tolerancja	144
7.	OBMIAR ROBÓT	144
7.1	Ogólne zasady obmiaru robót.....	144
7.2	Jednostka obmiarowa.....	144
8.	ODBIÓR ROBÓT	144
9.	PODSTAWA PŁATNOŚCI.....	144
9.1	Ogólne ustalenia dotyczące podstawy płatności	144
9.2	Cena jednostki obmiarowej	144
9.3	Sposób rozliczenia robót tymczasowych i prac towarzyszących.....	144
10.	PRZEPISY ZWIĄZANE	144
10.1	Normy	144
10.2	Inne dokumenty.....	145
ST - 08.01.01 OZNAKOWANIE PIONOWE.....		147
1.	WSTĘP	148
1.1	Przedmiot ST.....	148
1.2	Zakres stosowania ST.....	148
1.3	Zakres robót objętych ST.....	148
1.4	Określenia podstawowe.....	148
1.5	Ogólne wymagania dotyczące robót	148
2.	MATERIAŁY	149
2.1	Ogólne wymagania dotyczące materiałów	149
2.2	Dopuszczenie do stosowania	149
2.3	Materiały stosowane do fundamentów znaków	149
2.4	Konstrukcje wsporcze.....	149
2.5	Tarcza znaku	151
2.6	Znaki odblaskowe	153
2.7	Znaki podświetlane	157
2.8	Znaki oświetlane	157
2.9	Materiały do montażu znaków	157
2.10	Przechowywanie i składowanie materiałów.....	157
3.	SPRZĘT	157
3.1	Ogólne wymagania dotyczące sprzętu	157
3.2	Sprzęt do wykonania oznakowania pionowego.....	157
4.	TRANSPORT	158
4.1	Ogólne wymagania dotyczące transportu.....	158
4.2	Transport znaków do pionowego oznakowania dróg.....	158
5.	WYKONANIE ROBÓT	158

5.1	<i>Ogólne zasady wykonywania robót</i>	158
5.2	<i>Roboty przygotowawcze</i>	158
5.3	<i>Wykonanie wykopów i fundamentów dla konstrukcji wsporczych znaków</i>	158
5.4	<i>Tolerancje ustawienia znaku pionowego</i>	159
5.5	<i>Konstrukcje wsporcze</i>	159
5.6	<i>Połączenie tarczy znaku z konstrukcją wsporczą</i>	160
5.7	<i>Urządzenia elektryczne na konstrukcji wsporczej</i>	160
5.8	<i>Źródło światła znaku podświetlanego i znaku oświetlanego</i>	160
5.9	<i>Warunki dla oprawy oświetleniowej znaku podświetlanego</i>	162
5.10	<i>Warunki dla oprawy oświetleniowej znaku oświetlanego</i>	162
5.11	<i>Oznakowanie znaku</i>	162
6.	KONTROLA JAKOŚCI ROBÓT	162
6.1	<i>Ogólne zasady kontroli jakości robót</i>	162
6.2	<i>Badania materiałów do wykonania fundamentów betonowych</i>	163
6.3	<i>Badania w czasie wykonywania robót</i>	163
7.	OBMIAR ROBÓT	163
7.1	<i>Ogólne zasady obmiaru robót</i>	163
7.2	<i>Jednostka obmiarowa</i>	163
8.	ODBIÓR ROBÓT	163
8.1	<i>Ogólne zasady odbioru robót</i>	163
8.2	<i>Odbiór ostateczny</i>	163
8.3	<i>Odbiór pogwarancyjny</i>	164
9.	PODSTAWA PŁATNOŚCI	164
9.1	<i>Ogólne ustalenia dotyczące podstawy płatności</i>	164
9.2	<i>Cena jednostki obmiarowej</i>	164
10.	NORMY I PRZEPISY ZWIĄZANE	164
10.1	<i>Normy</i>	164
10.2	<i>Przepisy związane</i>	165
ST - 09.01.01 OŚWIETLENIE PARKINGU		167
1.	WSTĘP	168
1.1	<i>Przedmiot specyfikacji technicznej</i>	168
1.2	<i>Zakres stosowania Specyfikacji Technicznej</i>	168
1.3	<i>Zakres robót objętych Specyfikacją Techniczną</i>	168
1.4	<i>Określenia podstawowe</i>	168
1.5	<i>Ogólne wymagania dotyczące robót</i>	169
2.	MATERIAŁY	169
3.	SPRZĘT	170
4.	TRANSPORT	171
5.	WYKONANIE ROBÓT	171
5.1	<i>Ogólne wymagania</i>	171
5.2	<i>Zakres robót przygotowawczych:</i>	171
5.3	<i>Zakres robót zasadniczych</i>	171
6.	KONTROLA JAKOŚCI ROBÓT	172
6.1	<i>Ogólne zasady kontroli jakości robót:</i>	172
6.2	<i>Kontrole</i>	172
6.3	<i>Badania jakości robót w czasie budowy</i>	172
7.	OBMIAR ROBÓT	172
8.	ODBIÓR ROBÓT	173
9.	PODSTAWA PŁATNOŚCI	173
10.	PRZEPISY I NORMY	173
10.1	<i>Przepisy</i>	173
10.2	<i>Normy</i>	173
10.3	<i>Opracowania pomocnicze</i>	174

ST-00.00. WYMAGANIA OGÓLNE

1. WSTĘP

1.1 Przedmiot Specyfikacji Technicznej

Specyfikacja Techniczna ST-00.00.-Wymagania Ogólne, odnosi się do wymagań wspólnych dla poszczególnych wymagań technicznych, dotyczących wykonania i odbioru Robót budowlanych, które zostaną wykonane w ramach realizacji inwestycji pn.: „Przebudowa drogi gminnej 656020S ul. Orzeszkowej w miejscowości Miedźno”

1.2 Zakres stosowania ST

Specyfikacje Techniczne (ST) stanowią część Specyfikacji Istotnych Warunków Zamówienia (SIWZ), które należy odnieść do zlecenia i wykonania Robót opisanych w punkcie 1.1. w zakresie zgodnym z Dokumentacją Projektową. Odstępstwa od wymagań ogólnych podanych w niniejszej specyfikacji mogą mieć miejsce tylko w przypadkach małych prostych robót i konstrukcji drugorzędnych o niewielkim znaczeniu, dla których istnieje pewność, że podstawowe wymagania będą spełnione przy zastosowaniu metod wykonania na podstawie doświadczenia i przy przestrzeganiu zasad sztuki budowlanej.

W świetle art. 30 ust. 4 Ustawy PZP jeżeli w którymkolwiek z dokumentów stanowiących część dokumentacji przetargowej podany jest typ, wskazanie producenta, użycie nazwy własnej, należy przez to rozumieć, iż Wykonawca dostarczy, zamontuje materiał/urządzenie lepsze lub równoważne do wymienionego w dokumentacji.

1.3 Zakres Robót objętych ST

1.3.1 Ustalenia ogólne

Ustalenia zawarte w niniejszej specyfikacji obejmują wymagania ogólne, wspólne dla robót objętych ST. Jeżeli w ST nie podano sposobu wykonania jakiegokolwiek pozycji Przedmiaru Robót, należy ją wykonać zgodnie z odpowiednimi normami.

1.3.2 Stosowanie Wymagan Ogólnych

Wymagania Ogólne należy rozumieć i stosować w powiązaniu z Wymaganiami podanymi w poszczególnych Specyfikacjach Technicznych.

1.3.3 Stosowanie przepisów w ST

Specyfikacje Techniczne uwzględniają normy państwowe, instrukcje i przepisy stosujące się do wymienionych Robót. Wykonawca zobowiązany jest do uaktualnienia norm i przepisów, w przypadku gdy ST odwołuje się do normy co do której nastąpiła aktualizacja.

1.3.4 Zakres robót objętych dokumentacją projektową

Zakres Robót objętych projektem przewiduje m.in.:

- niezbędne prace przygotowawcze,
- niezbędne roboty rozbiórkowe (rozbiórka istniejących nawierzchni)
- zabudowa projektowanej konstrukcji jezdni i chodnika
- zarurowanie rowu oraz budowa włączy do rowu
- budowa kanalizacji deszczowej
- budowa oświetlenia ulicznego
- wydłużenie przepustów pod drogą

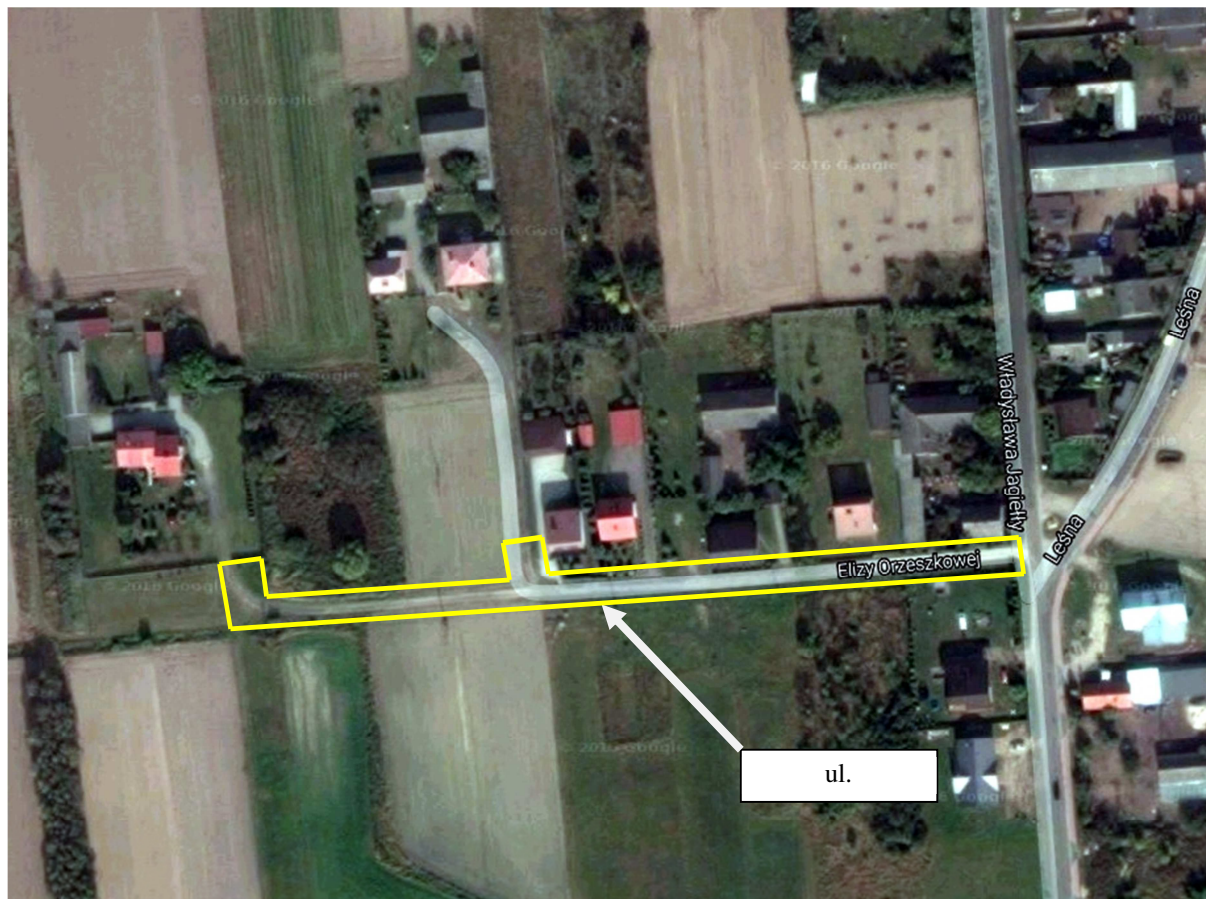

Widok satelitarny na obszar będący przedmiotem opracowania

1.3.5 Nazwy i kody CPV robót objętych Przedmiotem Zamówienia

Opierając się na Rozporządzeniu (WE) Nr 2195/2002 Parlamentu Europejskiego i Rady z dnia 05 listopada 2002 roku w sprawie Wspólnego Słownika Zamówień (CPV) oraz Rozporządzeniu Komisji (WE) Nr 2151/2003 z dnia 16 grudnia 2003 roku zmieniające rozporządzenie (WE) nr 2195/2002 Parlamentu Europejskiego i Rady w sprawie Wspólnego Słownika Zamówień (CPV) poniżej zamieszczono nazwy i kody działów, grup, klas i kategorii robót budowlanych objętych przedmiotem zamówienia. Działy, grupy, klasy i kategorie robót budowlanych Dla robót budowlanych objętych przedmiotem zamówienia, zgodnie z Wspólnym Słownikiem Zamówień, można wyróżnić wyszczególnione poniżej działy, grupy i klasy.

Dział robót:	45000000-7:	Roboty budowlane
Klasa robót:	45100000-8:	Przygotowanie terenu pod budowę
Klasa robót:	45111200-0:	Roboty w zakresie przygotowania terenu pod budowę i roboty ziemne
Klasa robót:	45233200-1:	Roboty w zakresie różnych nawierzchni
Klasa robót:	45232400-6:	Roboty budowlane w zakresie kanałów ściekowych
Klasa robót:	45233140-2:	Roboty drogowe

Do obowiązku Wykonawcy należy sprawdzenie, czy określony w Dokumentacji Projektowej zakres robót jest kompletny i pozwala wykonać roboty w sposób zgodny z przepisami prawa budowlanego i zasadami sztuki budowlanej.

1.4 Określenia podstawowe

Użyte w ST wymienione poniżej określenia należy rozumieć w każdym przypadku następująco:

Obiekt budowlany:

- a) budynek wraz z instalacjami i urządzeniami technicznymi,
- b) budowla stanowiąca całość techniczno-użytkową wraz z instalacjami i urządzeniami technicznymi,
- c) obiekt małej architektury,

Budynek – obiekt budowlany, który jest trwale związany z gruntem, wydzielony z przestrzeni za pomocą przegród budowlanych oraz posiada fundamenty i dach.

Budowla – każdy obiekt budowlany nie będący budynkiem lub obiektem małej architektury, jak: sieci techniczne, budowle ziemne, ochronne, hydrotechniczne, zbiornik, wolno stojące instalacje przemysłowe lub urządzenia techniczne, oczyszczalnie ścieków, składowiska odpadów, konstrukcje oporowe, sieci uzbrojenia terenu oraz fundamenty pod maszyny i urządzenia, jako odrębne pod względem technicznym części przedmiotów składających się na całość użytkową.

Tymczasowy obiekt budowlany – obiekt budowlany przeznaczony do czasowego użytkowania w okresie krótszym od jego trwałości technicznej, przewidziany do przeniesienia w inne miejsce lub rozbiórki, a także obiekt budowlany nie połączony trwale z gruntem, jak: barakowozy, obiekty kontenerowe.

Budowa – wykonanie obiektu budowlanego w określonym miejscu, a także odbudowa, rozbudowa, nadbudowa obiektu budowlanego.

Roboty budowlane – budowa, a także prace polegające na przebudowie, montażu, remoncie lub rozbiórce obiektu budowlanego.

Remont – wykonywanie w istniejącym obiekcie budowlanym robót budowlanych polegających na odtworzeniu stanu pierwotnego, a nie stanowiący bieżącej konserwacji.

Urządzenia budowlane – urządzenia techniczne związane z obiektem budowlanym zapewniające możliwość użytkowania obiektu zgodnie z jego przeznaczeniem, jak przyłącza i urządzenia instalacyjne, w tym służące oczyszczaniu lub gromadzeniu ścieków, a także przejazdy, ogrodzenia, place postojowe i place pod śmietniki.

Teren budowy – przestrzeń, w której prowadzone są roboty budowlane wraz z przestrzenią zajmowaną przez urządzenia zaplecza budowy.

Pozwolenie na budowę – decyzja administracyjna zezwalająca na rozpoczęcie i prowadzenie budowy lub wykonywanie robót budowlanych innych niż budowa obiektu budowlanego.

Dokumentacja budowy – pozwolenie na budowę (jeśli jest wymagane) wraz z załączonym projektem budowlany, protokoły odbiorów częściowych i końcowych, w miarę potrzeby rysunki i opisy służące realizacji obiektu, operaty geodezyjne i książka obmiarów, a w przypadku realizacji obiektów metodą montażu – także dziennik montażu.

Dokumentacja powykonawcza – dokumentacja budowy z naniesionymi zmianami dokonanymi w toku wykonywania robót oraz geodezyjnymi pomiarami powykonawczymi.

Aprobata techniczna – pozytywna ocena techniczna wyrobu, stwierdzająca jego przydatność do stosowania w budownictwie.

Wyrób budowlany – wyrób w rozumieniu przepisów o ocenie zgodności, wytworzony w celu wbudowania, wmontowania, zainstalowania lub zastosowania w sposób trwały w obiekcie budowlanym, wprowadzany do obrotu jako wyrób pojedynczy lub jako zestaw wyrobów do stosowania we wzajemnym połączeniu stanowiącym całość użytkową.

Obszar oddziaływania obiektu – teren wyznaczony w otoczeniu budowlanym na podstawie przepisów odrębnych, wprowadzających związane z tym obiektem ograniczenia w zagospodarowaniu tego terenu

Droga tymczasowa (montażowa) – droga specjalnie przygotowana, przeznaczona do ruchu pojazdów obsługujących roboty budowlane na czas ich wykonywania, przewidziana do usunięcia po ich zakończeniu.

Kierownik budowy – osoba wyznaczona przez Wykonawcę robót, upoważniona do kierowania robotami i do występowania w jego imieniu w sprawach realizacji kontraktu, ponosząca ustawową odpowiedzialność za prowadzoną budowę.

Rejestr obmiarów – akceptowana przez Inspektora nadzoru książka z ponumerowanymi stronami, służąca do wpisywania przez Wykonawcę obmiaru dokonanych robót w formie wyliczeń, szkiców i ewentualnie dodatkowych załączników. Wpisy w rejestrze obmiarów podlegają potwierdzeniu przez Inspektora nadzoru.

Laboratorium – laboratorium badawcze zaakceptowane przez Zamawiającego, niezbędne do przeprowadzenia wszelkich badań i prób związanych z oceną jakości materiałów oraz robót.

Materiały – wszelkie tworzywa, w tym urządzenia, niezbędne do wykonania robót zgodne z Dokumentacją Projektową i Specyfikacjami Technicznymi, zaakceptowane przez Inspektora nadzoru.

Odpowiednia (bliska) zgodność – zgodność wykonywanych robót z dopuszczonymi tolerancjami, a jeśli przedział tolerancji nie został określony, - z przeciętnymi tolerancjami, przyjmowanymi zwyczajowo dla danego rodzaju robót.

Polecenie Inspektora nadzoru – wszelkie polecenia przekazywane Wykonawcy przez Inspektora nadzoru/Inżyniera kontraktu w formie pisemnej, dotyczące realizacji robót lub innych spraw związanych z prowadzeniem budowy.

Projektant – uprawniona osoba prawna lub fizyczna będąca autorem Dokumentacji Projektowej

Rekultywacja – roboty mające na celu uporządkowanie i przywrócenie pierwotnych funkcji terenu naruszonego w czasie realizacji budowy lub robót budowlanych.

Część obiektu lub etap wykonania – część obiektu budowlanego zdolna do spełniania przewidywanych funkcji techniczno-użytkowych i możliwa do odebrania i przekazania do eksploatacji.

Przedsięwzięcie budowlane – kompleksowa realizacja nowego zadania budowlanego.

Zadanie budowlane – część przedsięwzięcia budowlanego, stanowiąca odrębną całość konstrukcyjną lub technologiczną, zdolną do samodzielnego spełnienia przewidywanych funkcji techniczno-użytkowych. Zadanie może polegać na wykonywaniu robót związanych z budową, przebudową, utrzymaniem oraz ochroną budowli lub jej elementu.

Rysunki – część Dokumentacji Projektowej, która wskazuje lokalizację, charakterystykę i wymiary obiektu będącego przedmiotem robót.

Ustalenia techniczne – ustalenia podane w normach, aprobatach technicznych i szczegółowych specyfikacjach technicznych.

Grupy, klasy, kategorie robót – grupy, klasy, kategorie określone w rozporządzeniu nr 2195/2002 z dnia 5 listopada 2002r. w sprawie Wspólnego Słownika Zamówień (Dz.U. Nr 340 /2002, poz.2195 z późn. zmianami).

Inspektor nadzoru inwestorskiego (lub Inżynier Kontraktu) – osoba posiadająca odpowiednie wykształcenie techniczne i praktykę zawodową oraz uprawnienia budowlane, wykonująca samodzielne funkcje techniczne w budownictwie, której inwestor powierza nadzór nad budową obiektu budowlanego. Reprezentuje on interesy inwestora na budowie i wykonuje bieżącą kontrolę jakości i ilości wykonywanych robót, bierze udział w

sprawdzianach i odbiorach robót zakrywanych i zanikających, badaniu i odbiorze instalacji oraz urządzeń technicznych, jak również przy odbiorze gotowego obiektu.

Instrukcja techniczna obsługi – opracowana przez projektanta lub dostawcę urządzeń technicznych i maszyn, określająca rodzaje i kolejność lub współzależność czynności obsługi, przeglądów i zabiegów konserwacyjnych, warunkujących ich efektywne i bezpieczne użytkowanie. Instrukcja techniczna obsługi (eksploatacji) jest również składnikiem dokumentacji powykonawczej obiektu budowlanego.

Istotne wymagania – wymagania dotyczące bezpieczeństwa, zdrowia i pewnych innych aspektów interesu wspólnego, jakie mają spełniać roboty budowlane.

Normy europejskie – normy przyjęte przez Europejski Komitet Standaryzacji (CEN) oraz Europejski Komitet Standaryzacji elektrotechnicznej (CENELEC) jako „standardy europejskie (EN)” lub „dokumenty harmonizacyjne (HD)” zgodnie z ogólnymi zasadami działania tych organizacji.

Przedmiar Robót (lub TER – tabela elementów rozliczeniowych) – zestawienie przewidzianych do wykonania robót podstawowych w kolejności technologicznej ich wykonania, ze szczegółowym opisem lub wskazaniem podstaw ustalających szczegółowy opis, oraz wskazanie szczegółowych specyfikacji technicznych wykonania i odbioru robót budowlanych, z wyliczeniem i zestawieniem ilości jednostek przedmiarowych robót podstawowych.

Robota podstawowa – minimalny zakres prac, które po wykonaniu są możliwe do odebrania pod względem ilości i wymogów jakościowych oraz uwzględniają przyjęty stopień scalenia robót.

Wspólny Słownik Zamówień (CPV) – system klasyfikacji produktów, usług i robót budowlanych stworzony na potrzeby zamówień publicznych. Składa się ze słownika głównego oraz słownika uzupełniającego.

Zarządzający realizacją umowy / Inżynier Kontraktu – osoba prawna lub fizyczna określona w istotnych postanowieniach umowy, zwana dalej Inżynierem, wyznaczona przez zamawiającego, upoważniona do nadzorowania realizacji robót i administrowania umową w zakresie określonym w udzielonym pełnomocnictwie.

Okres zgłaszania wad - okres liczony od zgłoszenia przez wykonawcę odbioru obiektu.

Najważniejsze oznaczenia i skróty:

ST – Specyfikacja Techniczna.

WO – Wymagania Ogólne (ST-WO).

ITB – Instytut Techniki Budowlanej.

COBRTI INSTAL – Centralny Ośrodek Badawczo-Rozwojowy Techniki Instalacyjnej INSTAL.

PZJ – Program Zapewnienia Jakości.

BHP – bezpieczeństwo i higiena pracy podczas wykonywania robót budowlanych i eksploatacji obiektu.

Plan BIOZ – plan bezpieczeństwa i ochrony zdrowia.

NSSN – nadrzędny system sterowania i nadzoru.

1.5 Ogólne wymagania dotyczące robót

1.5.1 Podstawa wykonania Robót

Podstawą wykonania Robót objętych Umową jest:

- Podpisana Umowa,
- Opis Przedmiotu Zamówienia, tj. Dokumentacja Projektowa i Specyfikacje Techniczne Wykonania i Odbioru Robót Budowlanych w znaczeniu Rozporządzenia

Ministra Infrastruktury w sprawie szczegółowego zakresu i formy dokumentacji projektowej, specyfikacji technicznych wykonania i odbioru robót budowlanych oraz programu funkcjonalno-użytkowego.

- Projekt Budowlano-wykonawczy inwestycji udostępniony przez Zamawiającego,
- Pozwolenie na budowę lub zgłoszenie robót (jeśli jest wymagane) dla zakresu prac objętych Umową,

1.5.2 Wymagania dla Wykonawcy do realizacji w ramach Umowy

Wykonawca Robót jest odpowiedzialny, za jakość ich wykonania oraz ich zgodność z Dokumentacją Projektową, ST i poleceniami Inspektora Nadzoru oraz uzgodnieniami z Zamawiającym.

Roboty specjalistyczne muszą być wykonywane przez zespoły legitymujące się odpowiednim przygotowaniem i znajomością przyjętej technologii.

Wykonawca jest zobowiązany do:

- wdrożenia tymczasowego i docelowego projektu organizacji ruchu,
- opracowania szczegółowego Projektu Organizacji Robót i Programu Robót w ścisłym porozumieniu z Zamawiającym i służbami miejskimi,
- opracowania Programu Zapewnienia Jakości,
- opracowania planu BIOZ (jeśli jest wymagany) (bezpieczeństwa i ochrony zdrowia) zgodnie z informacją zawartą w Projekcie Budowlanym,
- przeprowadzenia odbiorów obiektów zakończonych protokołami dopuszczenia do użytkowania,
- opracowania operatu geodezyjnego powykonawczego,
- wykonania Dokumentacji Powykonawczej,

1.5.3 Przekazanie terenu budowy

Warunki ogólne

Zamawiający przekazuje Wykonawcy Teren Budowy wraz ze wszystkimi wymaganymi uzgodnieniami prawnymi i administracyjnymi, oraz Dokumentację Projektową i Specyfikację Techniczną (w ilości określonej w umowie).

Na Wykonawcy spoczywa obowiązek odtworzenia Terenu Budowy do stanu pierwotnego w przypadku udokumentowanych zniszczeń wynikających z prowadzenia Robót. Przekazanie Terenu Budowy nie gwarantuje Wykonawcy bezpieczeństwa wykonywania Robót, do momentu wykonania przez niego niezbędnych prac przygotowawczych. Warunki muszą być jednoznacznie ustalone, by każda ze Stron była świadoma odpowiedzialności, jaka na Niej spoczywa.

Warunki szczególne

Realizacja robót wymagać będzie od Wykonawcy szczególnej staranności, przy jednoczesnym zapewnieniu możliwości dojazdu do posesji i obiektów dla mieszkańców oraz pojazdów uprzywilejowanych. Teren Budowy będzie przekazywany Wykonawcy przez Inspektora Nadzoru w obecności Zamawiającego, z uwzględnieniem jego uwag. Koszt zabezpieczenia Terenu Budowy nie podlega odrębnej zapłacie i przyjmuje się, że jest włączony w cenę umowną. Wykonanie wymaganych obejść, układów zastępczych i tymczasowych (w tym również zapewnienie parkingów strzeżonych) dla wszystkich rodzajów wykonywanych Robót wchodzi w koszt tych Robót.

1.5.4 Zgodność robót z dokumentacją projektową

Dokumentacja projektowa, oraz dodatkowe dokumenty przekazane przez Inspektora nadzoru Wykonawcy stanowią część umowy, a wymagania wyszczególnione choćby w jednym z nich są obowiązujące dla Wykonawcy tak jakby zawarte były w całej dokumentacji.

W przypadku rozbieżności opis wymiarów jest ważniejszy od odczytu ze skali rysunków.

Wszystkie wykonane roboty i dostarczone materiały będą zgodne z dokumentacją projektową.

Dane określone w dokumentacji projektowej będą uważane za wartości docelowe, od których dopuszczalne są odchylenia w ramach określonego przedziału tolerancji. Cechy materiałów, urządzeń i elementów budowli muszą być jednorodne i wykazywać zgodność z określonymi wymaganiami, a rozrzuty tych cech nie mogą przekraczać dopuszczalnego przedziału tolerancji.

1.5.5 Błędy i opuszczenia

Każdy błąd oczywisty lub opuszczenie stwierdzone przez Wykonawcę w jakichkolwiek dokumentach należy zgłosić Inspektorowi nadzoru, który wyda odpowiednie instrukcje w celu usunięcia takiego błędu lub opuszczenia. Wykonawca nie może wykorzystywać do żadnych celów, błędów lub opuszczeń w dokumentach.

1.5.6 Zabezpieczenie terenu budowy

Wykonawca jest zobowiązany do zabezpieczenia terenu budowy w okresie trwania realizacji umowy. Ponieważ roboty będą wykonywane w rejonie zabudowy, teren budowy powinien być odpowiednio oznakowany i zabezpieczony przed dostępem osób trzecich, a ponadto oświetlony w nocy (jeżeli zajdzie taka potrzeba). W przypadku przerwania robót np. na czas nocy, terenu budowy nie można pozostawić bez dozoru zwłaszcza, kiedy roboty i zastosowane urządzenia zagrażają życiu. Wykonawca dostarczy, zainstaluje i będzie utrzymywać tymczasowe urządzenia zabezpieczające, w tym; ogrodzenia, osłony izolacyjne oddzielające od otoczenia obszar, na którym są prowadzone prace związane z usuwaniem wyrobów zawierających azbest, poręczce, oświetlenie, sygnały i znaki ostrzegawcze, dozorców, wszelkie inne środki niezbędne do ochrony robót, wygody społeczności i innych. Fakt przystąpienia do robót Wykonawca obwieści publicznie przed ich rozpoczęciem w sposób uzgodniony z Inspektorem nadzoru oraz przez umieszczenie, w miejscach i ilościach określonych przez Inspektora nadzoru, tablic informacyjnych, których treść będzie zatwierdzona przez Inspektora nadzoru. Tablice te będą utrzymywane przez Wykonawcę w dobrym stanie przez cały okres realizacji robót. Koszt zabezpieczenia terenu budowy nie podlega odrębnej zapłacie i przyjmuje się, że jest włączony w cenę umowną, chyba, że umowa postanowi inaczej.

1.5.7 Ochrona środowiska w trakcie wykonywania Robót

Wykonawca ma obowiązek znać i stosować w czasie prowadzenia Robót wszelkie przepisy dotyczące ochrony środowiska naturalnego. W okresie trwania budowy i robót wykończeniowych Wykonawca będzie:

utrzymywać Teren Budowy w stanie nie utrudniającym prowadzenia Robót,
podejmować wszelkie uzasadnione kroki mające na celu stosowanie się do przepisów i norm dotyczących ochrony środowiska na Terenie i wokół Terenu Budowy i zaplecza Wykonawcy, oraz będzie unikać uszkodzeń lub uciążliwości dla osób lub własności społecznej i innych, a wynikających ze skażenia, hałasu lub innych przyczyn powstałych w następstwie jego sposobu działania.

Stosując się do tych wymagań, Wykonawca będzie miał szczególny wzgląd na:

- lokalizację baz, warsztatów, magazynów, składowisk, dróg dojazdowych,
- środki ostrożności i zabezpieczenia przed zanieczyszczeniem zbiorników i cieków wodnych pyłami lub substancjami
- toksycznymi,
- zanieczyszczeniem powietrza pyłami i gazami,
- zanieczyszczeniem gruntu,
- możliwością powstania pożaru.

1.5.8 Ochrona przeciwpożarowa

Wykonawca będzie przestrzegać przepisów ochrony przeciwpożarowej. Wykonawca będzie utrzymywać sprawny sprzęt przeciwpożarowy, wymagany przez odpowiednie przepisy, na terenie baz produkcyjnych, w pomieszczeniach biurowych, mieszkalnych i magazynach oraz w maszynach i pojazdach. Materiały łatwopalne będą składowane w sposób zgodny z odpowiednimi przepisami i zabezpieczone przed dostępem osób trzecich. Wykonawca będzie odpowiedzialny za wszelkie straty spowodowane pożarem wywołanym jako rezultat realizacji Robót albo przez personel Wykonawcy.

1.5.9 Materiały szkodliwe dla otoczenia

Materiały, które w sposób trwały są szkodliwe dla otoczenia, nie będą dopuszczone do użycia. Nie dopuszcza się użycia materiałów wywołujących szkodliwe promieniowanie o stężeniu większym od dopuszczalnego. Wszelkie materiały odpadowe użyte do robót będą miały świadectwa dopuszczenia, wydane przez uprawnioną jednostkę, jednoznacznie określające brak szkodliwego oddziaływania tych materiałów na środowisko. Materiały, które są szkodliwe dla otoczenia tylko w czasie robót, a po zakończeniu robót ich szkodliwość zanika (np. materiały pyłaste) mogą być użyte pod warunkiem przestrzegania wymagań technologicznych wbudowania.

1.5.10 Ochrona własności publicznej i prywatnej

Wykonawca odpowiada za ochronę instalacji na powierzchni ziemi i w obiektach, za urządzenia podziemne takie jak rurociągi, kable (dla potwierdzenia Wykonawca wykona przekopy kontrolne i inne niezbędne prace). Wykonawca zapewni właściwe oznaczenie i zabezpieczenie przed uszkodzeniem tych instalacji i urządzeń w trakcie trwania budowy.

Wykonawca zobowiązany jest umieścić w swoim harmonogramie rezerwę czasową dla wszelkiego rodzaju robót, które mają być wykonane w zakresie przełożenia instalacji i urządzeń podziemnych na Terenie Budowy i powiadomić Inżyniera i Zamawiającego o zamiarze rozpoczęcia i zakończenia Robót. Wykonawca będzie odpowiadać za wszelkie spowodowane przez jego działania uszkodzenia instalacji na powierzchni ziemi i urządzeń podziemnych.

1.5.11 Ograniczenia obciążeń osi pojazdów

Wykonawca stosować się będzie do ustawowych ograniczeń obciążenia na oś przy transporcie materiałów i wyposażenia na teren Robót i z terenu Robót. Uzyska on wszelkie niezbędne zezwolenia od władz, co do przewozu nietypowych wagowo i wymiarowo ładunków i w sposób ciągły będzie o każdym takim przewozie powiadamiał Inżyniera. Pojazdy i ładunki powodujące nadmierne obciążenia osiowe nie będą dopuszczone na Teren Budowy, a Wykonawca będzie odpowiadał materialnie za naprawę wszelkich szkód w ten sposób wywołanych, zgodnie z poleceniami Inżyniera.

1.5.12 Bezpieczeństwo i higiena pracy

Wykonawca sporządzi plan BIOZ (jeśli jest wymagany). Podczas realizacji Robót Wykonawca będzie przestrzegać przepisów dotyczących bezpieczeństwa i higieny pracy. W szczególności Wykonawca ma obowiązek zadbać, by personel nie wykonywał pracy w warunkach niebezpiecznych, szkodliwych dla zdrowia oraz nie spełniających odpowiednich wymagań sanitarnych. Wykonawca zapewni i będzie utrzymywał wszelkie urządzenia zabezpieczające, socjalne oraz sprzęt i odpowiednią odzież dla ochrony życia i zdrowia osób zatrudnionych na budowie oraz dla bezpieczeństwa publicznego. Należy zwrócić uwagę na wymóg posiadania przez Wykonawcę sprzętu specjalistycznego wymaganego przy prowadzeniu prac w kanałach, w tym między innymi przewoźne aparaty wentylacyjne o wydajności stosownej do objętości wentylowanego obiektu, przenośny i osobisty sprzęt ostrzegający przed substancjami stanowiącymi zagrożenie dla zdrowia i życia. Wykonawca ma obowiązek sporządzenia planu bezpieczeństwa i ochrony zdrowia. Koszt zapewnienia powyższych warunków nie podlega odrębnej zapłacie i przyjmuje się, że jest włączony w cenę umowną.

1.5.13 Ochrona i utrzymanie Robót

Wykonawca będzie utrzymywać i ochraniać Roboty do czasu końcowego odbioru. Utrzymanie powinno być prowadzone w taki sposób, aby budowa była w zadowalającym stanie przez cały czas, do momentu odbioru końcowego. Czas realizacji poszczególnych Robót nie może być przekroczony.

1.5.14 Stosowanie się do prawa i innych przepisów

Wykonawca zobowiązany jest znać wszystkie przepisy wydane przez władze centralne i miejscowe oraz inne przepisy i wytyczne, które są w jakikolwiek sposób związane z Robotami i będzie w pełni odpowiedzialny za przestrzeganie tych praw, przepisów i wytycznych podczas prowadzenia Robót. Przepisy, normy, wytyczne przywołane w ST muszą być traktowane, jako integralna część Specyfikacji Technicznych i czytane w połączeniu z Dokumentacją Projektową i Specyfikacjami, w których są wymienione. Wykonawca jest zobowiązany do przestrzegania innych norm krajowych, które obowiązują w związku z wykonaniem prac objętych Umową i stosowania ich postanowień na równi z wszystkimi innymi wymaganiami, zawartymi w Specyfikacjach Technicznych. Zakłada się, iż Wykonawca zna treść i wymagania tych norm.

Wykonawca Robót jest zobowiązany do bezwzględnego przestrzegania Prawa Polskiego w trakcie prowadzenia Robót. Wykonawca będzie przestrzegać praw patentowych i będzie w pełni odpowiedzialny za wypełnienie wszelkich wymagań prawnych odnośnie wykorzystania opatentowanych urządzeń i metod i w sposób ciągły będzie informować Inżyniera o swoich działaniach przedstawiając kopie zezwoleń i inne odnośne dokumenty. Zestawienie obowiązujących przepisów dotyczących Wymagań Ogólnych ST podaje się w punkcie 10; obowiązują one również dla poszczególnych ST, gdzie nie koniecznie muszą być przywołane.

1.5.15 Działania związane z organizacją prac przed rozpoczęciem robót

Przed rozpoczęciem robót i określonych czynności Wykonawca jest zobowiązany powiadomić pisemnie wszystkie zainteresowane strony o terminie rozpoczęcia prac oraz o przewidywanym terminie zakończenia. Wykonawca powiadomi, zgodnie z uzgodnieniami, opiniami i decyzjami zawartymi w Dokumentacji Budowy, wszystkie organy i instytucje oraz właścicieli i dzierżawców terenu objętego budową. Wykonawca opíše udostępniony teren łącznie z dokumentacją fotograficzną, sposób zabezpieczenia wykopów, istniejącej zieleni, urządzeń nadziemnych, wykonania dróg montażowych i wszelkie szczegółowe ustalenia dla danego terenu. Wykonawca jest zobowiązany do przestrzegania warunków wydanych przez

jednostki uzgadniające, opiniujące oraz właściciele terenów, na których prowadzone będą prace.

Wykonawca przed przystąpieniem do robót winien odnowić wszystkie uzgodnienia branżowe w zakresie Kontraktu, celem uaktualnienia informacji nt infrastruktury, która mogła powstać w okresie między powstaniem dokumentacji, a rozpoczęciem robót. Wszelkie koszty związane z ewentualnym uszkodzeniem infrastruktury obcej pozostaje po stronie Wykonawcy.

Uznaje się, że wszelkie koszty związane z wypełnieniem wymagań określonych powyżej nie podlegają odrębnej zapłacie i są uwzględnione w cenie kontraktowej.

1.5.16 Odbiory

Wykonawca w ramach ceny kontraktowej zobowiązany jest do zawiadomienia o odbiorach technicznych Inżyniera oraz wszystkich właścicieli urządzeń podziemnych i nadziemnych występujących na danym odcinku odbiorowym.

1.5.17 Zaplecze Wykonawcy

Wykonawca, w ramach Umowy, jest zobowiązany zorganizować Zaplecze przestrzegając obowiązujących przepisów prawa, szczególnie w zakresie BHP, zabezpieczeń ppoż., wymogów Państwowej Inspekcji Pracy i Państwowego Inspektora Sanitarnego. Zaplecze Wykonawcy winno spełniać wszelkie wymagania w zakresie sanitarnym, technicznym, gospodarczym, administracyjnym itp. Jako Zaplecze Wykonawcy kwalifikuje się także zaplecze magazynowania materiałów. Teren Zaplecza musi być ogrodzony, z bramą wyjazdową i odpowiednim oznakowaniem.

1.5.18 Zezwolenia

Zezwolenia wymagane w Rzeczypospolitej Polskiej Wykonawca winien uzyskać od odnośnych władz na swój koszt (transport urządzeń ponadwymiarowych, wykorzystanie wjazdu na teren zaplecza itp.). Razem z Programem Robót w terminie uzgodnionym w umowie Wykonawca winien przedłożyć Inżynierowi wykaz wszystkich zezwoleń wymaganych do rozpoczęcia i zakończenia Robót zgodnie z Programem. Wykonawca winien dostosować się do wymagań tych zezwoleń i winien w pełni umożliwić władzom wydającym te zezwolenia kontrolę i badanie Robót. Ponadto, winien pozwolić Władzom na udział w badaniach i procedurach sprawdzających, co nie powinno zwolnić Wykonawcy z jakichkolwiek jego obowiązków umownych.

2. MATERIAŁY

2.1 Wymagania ogólne

Charakterystyczne parametry, właściwości i wymagania w zakresie materiałów stosowanych w realizacji Robót objętych Umową podano w Dokumentacji Projektowej i Specyfikacjach Technicznych. Wszystkie materiały przewidywane do wbudowania będą zgodne z postanowieniami Umowy, poleceniami Inżyniera Kontraktu, uzgodnieniami z Zamawiającym i wymogami Prawa Budowlanego (ustawa z dnia 7 lipca 1994r. – Prawo budowlane, jednolity tekst Dz.U. Nr 156 z 2006r., poz. 1118 z późniejszymi zmianami) oraz innych przepisów mających zastosowanie w przypadku stosowania określonych materiałów i towarów. Wykonawca ponosi odpowiedzialność za spełnienie wymagań ilościowych i jakościowych materiałów dostarczanych na Teren Budowy oraz za ich właściwe składowanie i wbudowanie zgodnie z założeniami Programu Zapewnienia Jakości (PZJ). Przy wykonywaniu robót budowlanych należy stosować wyłącznie te wyroby budowlane (materiały i urządzenia), które zostały wprowadzone do obrotu zgodnie z przepisami (Ustawa

o wyrobach budowlanych z 16.04.2004r. – Dziennik Ustaw Nr 92, poz. 881), i które posiadają właściwości użytkowe umożliwiające prawidłowo zaprojektowanym i wykonanym obiektom budowlanym spełnienie podstawowych wymagań.

Przy wykonywaniu robót budowlanych należy stosować:

Wyroby budowlane dla których:

- wydano certyfikat na znak bezpieczeństwa, wykazujący, że zapewniono zgodność z kryteriami technicznymi określonymi na podstawie Polskich Norm, aprobat technicznych oraz właściwych przepisów i dokumentów technicznych – w odniesieniu do wyrobów podlegających tej certyfikacji,
- dokonano oceny zgodności i wydano certyfikat zgodności lub deklarację zgodności z Polską Normą lub z aprobatą techniczną – w odniesieniu do wyrobów nieobjętych certyfikacją określoną w lit. a, mających istotny wpływ na spełnienie co najmniej jednego z wymagań podstawowych;

Wyroby budowlane umieszczone w wykazie wyrobów nie mających istotnego wpływu na spełnianie wymagań podstawowych oraz wyrobów wytwarzanych i stosowanych według tradycyjnie uznanych zasad sztuki budowlanej,

Wyroby budowlane:

- oznaczone znakowaniem CE, dla których zgodnie z odrębnymi przepisami dokonano oceny zgodności ze zharmonizowaną normą europejską wprowadzoną do zbioru Polskich Norm, z europejską aprobatą techniczną lub krajową specyfikacją techniczną państwa członkowskiego Unii Europejskiej uznaną przez Komisję Europejską za zgodną z wymaganiami podstawowymi,
- wyroby znajdujące się w określonym przez Komisję Europejską wykazie wyrobów mających niewielkie znaczenie dla zdrowia i bezpieczeństwa, dla których producent wydał deklaracje zgodności z uznanymi regułami sztuki budowlanej.

2.2 Źródła uzyskania materiałów

Przed zaplanowanym wykorzystaniem jakichkolwiek materiałów przeznaczonych do Robót, Wykonawca przedstawi Inżynierowi Kontraktu do zatwierdzenia (w uzgodnieniu z Zamawiającym) informację dotyczącą proponowanego źródła zamawiania, wytwarzania lub wydobywania materiałów i odpowiednie certyfikaty, aprobaty techniczne, świadectwa badań laboratoryjnych i próbki. Wykonawca zobowiązany jest do prowadzenia ciągłych badań określonych w ST w celu udokumentowania, że materiały uzyskane z dopuszczalnego źródła spełniają wymagania ST w czasie postępu robót. Pozostałe materiały budowlane powinny spełniać wymagania jakościowe określone Polskimi Normami, aprobatami technicznymi, o których mowa w ST.

2.3 Odbiór materiałów

Wszystkie materiały dostarczane na budowę muszą posiadać – stosownie do ich przeznaczenia, świadectwa zgodności z obowiązującymi normami, świadectwa jakości, aprobaty techniczne lub certyfikaty, dokumentację techniczno-ruchową, karty gwarancyjne, protokoły odbioru technicznego. Całość dokumentacji ma być wykonana w języku polskim.

Dostarczone materiały podlegają sprawdzeniu pod względem ilości, kompletności i zgodności z danymi podanymi przez Producenta. Materiały nie posiadające ww. dokumentów lub wykazujące odstępstwa od norm, nie mogą być dopuszczone do stosowania. Nie dopuszcza się również stosowania materiałów o obniżonej jakości. Każdy rodzaj robót, w

którym znajdują się materiały niezbadane, jak również bez akceptacji Inżyniera Kontraktu i Zamawiającego, Wykonawca wykonuje na własne ryzyko licząc się z konsekwencją odmowy zapłaty za wykonaną pracę.

2.4 Pozyskiwanie materiałów miejscowych

Wykonawca odpowiada za uzyskanie pozwoleń od właścicieli i odnośnych władz na pozyskanie materiałów z jakichkolwiek źródeł miejscowych, włączając w to źródła wskazane przez Zamawiającego i jest zobowiązany dostarczyć Inżynierowi Kontraktu wymagane dokumenty przed rozpoczęciem eksploatacji źródła. Wykonawca ponosi wszystkie koszty, a w tym: opłaty, wynagrodzenia jakiegokolwiek inne koszty związane z dostarczeniem materiałów do robót, chyba że postanowienia warunków umowy będą stanowiły inaczej. Humus i nadkład czasowo zdjęte z terenu wykopów będą formowane w hałdy w miejscu wskazanym przez Inżyniera Kontraktu po uzgodnieniu z Zamawiającym i ponownie wykorzystywane przy zasypce i rekultywacji terenu po zakończeniu robót.

2.5 Materiały nie odpowiadające wymaganiom

Materiały nieodpowiadające wymaganiom zostaną przez Wykonawcę wywiezione z Terenu Budowy, bądź złożone w miejscu wskazanym przez Inżyniera. Jeśli Inżynier Kontraktu zezwoli Wykonawcy na użycie tych materiałów do innych robót niż te, dla których zostały zakupione, to koszt tych materiałów zostanie przewartościowany przez Inżyniera.

2.6 Przechowywanie i składowanie materiałów

Wykonawca zapewni, aby tymczasowo składowane materiały do czasu, gdy będą one potrzebne do Robót, były zabezpieczone zgodnie z wymaganiami Producenta/Dostawcy i zachowały swoją jakość i właściwość do Robót i były dostępne do kontroli. Miejsca czasowego składowania materiałów będą zlokalizowane na terenie zaplecza Wykonawcy lub w miejscach wskazanych przez Zamawiającego i uzgodnionych z Inżynierem Kontraktu.

2.7 Wariantowe stosowanie materiałów

Jeżeli dokumenty Umowy przewidują możliwość wariantowego zastosowania materiału w wykonywanych Robotach, Wykonawca wystąpi do Inżyniera Kontraktu i Zamawiającego z wnioskiem określającym zakres proponowanych przez Wykonawcę zmian. Ostatecznie wybrany i zaakceptowany rodzaj materiału nie może być później zmieniany bez zgody Inżyniera i Zamawiającego.

3. SPRZĘT

Wykonawca jest zobowiązany do używania jedynie takiego sprzętu, który nie spowoduje niekorzystnego wpływu na jakość wykonywanych Robót zarówno w miejscu tych Robót, jak też przy wykonywaniu czynności pomocniczych oraz w czasie transportu, załadunku i wyładunku materiałów, sprzętu itp. Liczba i wydajność sprzętu musi gwarantować przeprowadzenie Robót zgodnie z zasadami określonymi w Dokumentacji Projektowej, ST, PZJ i wskazaniemi Inżyniera w terminie przewidzianym Umową. Sprzęt używany do Robót powinien być zgodny z ofertą Wykonawcy i powinien odpowiadać pod względem typów i ilości wskazaniom zawartym w ST, Umowie lub w Projekcie Organizacji Robót, zaakceptowanym przez Inżyniera. W przypadku braku takich ustaleń w dokumentach, sprzęt powinien być uzgodniony i zaakceptowany przez Inżyniera. Wybrany sprzęt nie może być później zmieniany bez jego zgody.

Sprzęt ma być utrzymywany w dobrym stanie i gotowości do pracy oraz musi spełniać normy ochrony środowiska i być zgodny z przepisami dotyczącymi jego użytkowania.

Szczególną uwagę należy zwrócić na stan techniczny sprzętu. Wykonawca dostarczy Inżynierowi kopie dokumentów potwierdzających dopuszczenie sprzętu do użytkowania tam, gdzie jest to wymagane przepisami. Jakikolwiek sprzęt, maszyny, urządzenia i narzędzia niegwarantujące zachowania warunków

4. TRANSPORT

4.1 Ogólne wymagania dotyczące transportu

Wykonawca jest zobowiązany do stosowania jedynie takich środków transportu, które nie wpłyną niekorzystnie na jakość wykonywanych Robót i właściwości przewożonych materiałów. Liczba środków transportu musi gwarantować przeprowadzenie Robót zgodnie z zasadami określonymi w Dokumentacji Projektowej, ST i wskazaniemi Inżyniera w terminie przewidzianym Umową.

4.2 Wymagania dotyczące przewozu po drogach publicznych

Przy ruchu na drogach publicznych pojazdy muszą spełniać wymagania dotyczące przepisów ruchu drogowego w odniesieniu do dopuszczalnych obciążeń na osie i innych parametrów technicznych. W żadnym wypadku nie można dopuszczać do przeciążenia środków transportu. Szczególną uwagę należy zwrócić na wyposażenie samochodów do przewożenia materiałów sypkich i gruzu; bezwzględnie wymaga się, aby miały one zabezpieczenie (plandeki) przed rozwiewaniem przewożonego materiału. Środki transportu nie odpowiadające warunkom Umowy, na polecenie Inżyniera, będą usunięte z Terenu Budowy. Pojazdy wyjeżdżające z Zaplecza Budowy muszą być czyste. Wykonawca będzie usuwać na bieżąco, na własny koszt, wszelkie zanieczyszczenia spowodowane jego pojazdami na drogach publicznych oraz dojazdach do Terenu Budowy.

5. WYKONANIE ROBÓT

5.1 Odpowiedzialność Wykonawcy

Wykonawca jest odpowiedzialny za prowadzenie Robót zgodnie z Umową, oraz za jakość zastosowanych materiałów i wykonywanych Robót, za ich zgodność z Dokumentacją Projektową, wymaganiami ST, Projektem Organizacji Robót i Programem Robót, PZJ oraz poleceniami Inżyniera i uzgodnieniami z Zamawiającym. Wykonawca ponosi odpowiedzialność za dokładne wytyczenie w planie i wyznaczenie wysokości wszystkich elementów Robót zgodnie z wymiarami i rzędnymi określonymi w Dokumentacji Projektowej lub przekazanymi na piśmie przez Inżyniera. Następstwa jakiegokolwiek błędu spowodowanego przez Wykonawcę w wytyczeniu i wykonywaniu Robót zostaną, jeśli wymagać będzie tego Inżynier Kontraktu, poprawione przez Wykonawcę na własny koszt. Sprawdzenie przez Inżyniera wytyczenia Robót lub wyznaczenia wysokości, nie zwalniają Wykonawcy od odpowiedzialności za ich dokładność. Decyzje Inżyniera dotyczące akceptacji lub odrzucenia materiałów i elementów robót będą oparte na wymaganiach sformułowanych w Umowie, Dokumentacji Projektowej i w ST, a także w normach i wytycznych oraz uzgadniane z Zamawiającym.

5.2 Prowadzenie Robót

Wykonawca jest zobowiązany prowadzić Roboty zgodnie z opracowaniami wg punktu 5.1. i 5.2. przestrzegając: - ochrony środowiska, Wykonawca ma obowiązek znać i stosować w czasie prowadzenia Robót wszelkie przepisy dotyczące ochrony środowiska naturalnego. W szczególności Wykonawca powinien zapoznać się z postanowieniami Rozdziału 1 Ustawy z dnia 27. kwietnia 2001r. o odpadach (Dz.U. Nr 62/2001, poz. 628, z późniejszymi zmianami). W przypadku konieczności złożenia na odkład (składowania na wysypisku

odpadów) nieprzydatnych materiałów z rozbiórek lub gruntu, Wykonawca musi wystąpić o określone Ustawą zezwolenia i uzgodnienia oraz ponieść wszelkie koszty związane z zagospodarowaniem nieprzydatnego materiału lub gruntu (traktowanego jako odpad).

Materiały z rozbiórki nadające się do ponownego wbudowania należy złożyć w miejscu wskazanym przez Inżyniera i pozostawić do dyspozycji Zamawiającego. Przed przystąpieniem do Robót Wykonawca winien zrobić dokumentację wizualną z wykorzystaniem dostępnych technik dokumentacyjnych przejmowanego Terenu Robót.

5.3 Prace geodezyjno-kartograficzne

Wykonawca jest zobowiązany zapewnić pełną obsługę geodezyjną.

5.3.1 Geodezyjne wyznaczanie obiektów w terenie

Opracowanie geodezyjne projektu należy opierać na podstawie geodezyjnej. Uprawniony geodeta z ramienia Wykonawcy wystąpi o udostępnienie punktów osnowy geodezyjnej do odpowiedniego Punktu Zasobów Geodezyjnych. Wytyczeniu w terenie i utrwaleniu na gruncie, zgodnie z wymaganiami Dokumentacji Projektowej, podlegają geodezyjne elementy określające usytuowanie w poziomie oraz posadowienie wysokościowe budowanych obiektów, a w szczególności główne osie rurociągów i obiektów naziemnych i podziemnych, stałe punkty wysokościowe – repery.

5.3.2 Czynności geodezyjne w toku budowy

Czynności geodezyjne w toku budowy obejmują:

- geodezyjną obsługę budowy i montażu obiektów budowlanych,
- wykonywanie wszelkich pomocnych szkiców geodezyjnych jako załączników do księgi obmiarów,
- geodezyjną inwentaryzację powykonawczą obiektów budowlanych,
- wznowienie znaków granicznych naruszonych w trakcie prowadzenia robót.

Geodezyjna obsługa budowy i montażu obiektu budowlanego obejmuje tyczenie i pomiary kontrolne tych elementów obiektu, których dokładność usytuowania bez pomiarów geodezyjnych nie zapewni prawidłowego wykonania obiektu. Wykonanie czynności geodezyjnych wykonawca prac geodezyjnych potwierdza wpisem do dziennika budowy lub montażu. Wykonawca prac geodezyjnych przekazuje kierownikowi budowy kopie szkiców tyczenia i kontroli położenia poszczególnych elementów obiektu budowlanego, zawierające dane geodezyjne umożliwiające wznowienie lub kontrolę wyznaczenia.

5.3.3 Czynności geodezyjne po zakończeniu budowy

Po zakończeniu budowy poszczególnych obiektów budowlanych należy sporządzić geodezyjną inwentaryzację powykonawczą w celu zebrania aktualnych danych o przestrzennym o zmieszczeniu elementów zagospodarowania działki lub terenu.

5.3.4 Geodezyjna dokumentacja powykonawcza

Operat geodezyjny wchodzący w skład Dokumentacji Budowy powinien zawierać dokumentację geodezyjną sporządzoną na poszczególnych etapach budowy, a w szczególności szkice tyczenia i kontroli położenia poszczególnych elementów obiektu budowlanego. Dokumentacja geodezyjno-kartograficzna sporządzona w wyniku geodezyjnej inwentaryzacji powykonawczej powinna zawierać dane umożliwiające wniesienie zmian na mapę zasadniczą, do ewidencji gruntów i budynków oraz do ewidencji sieci uzbrojenia terenu. Dokumentacja musi zostać sporządzona w formie papierowej i elektronicznej. Wykonawca prac geodezyjnych przekazuje:

- do ośrodka dokumentacji geodezyjnej i kartograficznej oryginał dokumentacji w formie i zakresie przewidzianym odrębnymi przepisami,
- kierownikowi budowy kopię mapy powstałej w wyniku geodezyjnej inwentaryzacji powykonawczej.

5.4 Dojazdy do zagospodarowanych działek oraz ogólne wytyczne dla tymczasowej organizacji ruchu na terenach inwestycji

Dojazdy do zagospodarowanych działek. Zamawiający w szczególności wymaga, aby na terenie objętym inwestycją roboty prowadzone były w taki sposób aby:

- zapewnić swobodne dojazdy dla samochodów osobowych i ciężarowych, a także dojścia dla pieszych do poszczególnych posesji znajdujących się w zakresie opracowania,
- czas odcięcia dojazdu do poszczególnych posesji należy uzgadniać z właścicielem /władającym danej posesji,
- w czasie prowadzenia robót należy zagwarantować swobodne dojazdy pojazdów komunikacji miejskiej (lub gdy nie ma takiej możliwości zorganizowania objazdów wraz z pokryciem wszelkich kosztów z tym związanym),
- dla wszystkich terenów robót obowiązuje ogólna zasada minimalizowania uciążliwości i czasu ich trwania w zakresie dostępu (dojść i dojazdów) do zagospodarowanych działek inwestycji znajdujących się w pasie oddziaływania inwestycji.

Ogólne wytyczne tymczasowej organizacji ruchu na terenach inwestycji. Wymaga się, aby przy realizacji inwestycji w drogach (ulicach) Wykonawca uwzględnił (lecz się do nich nie ograniczył) opisane poniżej wymagania:

- należy zminimalizować ruch tranzytowy ograniczając go (jeśli warunki na to pozwolą), wyłącznie do komunikacji zbiorowej i samochodów uprzywilejowanych,
- wszelkie zmiany projektu tymczasowej organizacji ruchu wynikające z postępu robót spoczywają na Wykonawcy wraz z obowiązkiem uzyskania stosownych decyzji administracyjnych w tym zakresie, uzgodnień i odbiorów itp.
- wymogi związane z tymczasową organizacją ruchu w zakresie komunikacji zbiorowej należy uzgodnić,

6. KONTROLA JAKOŚCI ROBÓT

Celem kontroli robót będzie takie sterowanie ich przygotowaniem i wykonaniem, aby osiągnąć założoną jakość robót. Jednostki miar. Jednostki miar będą określone jedynie w systemie metrycznym (SI)

Warunki eksploatacyjne. Wszelkie instalacje i materiały będą zdolne do funkcjonowania w sposób określony w warunkach atmosferycznych i eksploatacyjnych, jakie mogą występować na miejscu budowy. Wykonawca może zakładać, że warunki te będą się mieścić w następujących granicach:

Temperatura w cieniu: -30 do +35 °C.

Wilgotność: 0 do 95 %.

Ciśnienie atmosferyczne: 850 do 1200 mbar.

Wykonawca jest odpowiedzialny za pełną kontrolę robót i jakości materiałów. Wykonawca zapewni odpowiedni system kontroli, włączając personel, sprzęt, zaopatrzenie i wszystkie urządzenia niezbędne do pobierania próbek, badań materiałów i przeprowadzania

prób szczelności oraz robót. Przed zatwierdzeniem systemu kontroli Zamawiający może zażądać od Wykonawcy przeprowadzenia badań w celu zademonstrowania, że poziom ich wykonywania jest zadowalający.

Wykonawca będzie przeprowadzać pomiary i badania materiałów oraz robót z częstotliwością zapewniającą stwierdzenie, że Roboty wykonano zgodnie z wymaganiami zawartymi w Dokumentacji Projektowej i Specyfikacjach Technicznych Wykonania i Odbioru Robót Budowlanych.

Minimalne wymagania co do zakresu badań i ich częstotliwość są określone w Specyfikacjach Technicznych Wykonania i Odbioru Robót Budowlanych, normach i wytycznych. W przypadku, gdy nie zostały one tam określone Zamawiający ustali, jaki zakres kontroli jest konieczny, aby zapewnić wykonanie robót zgodnie z Kontraktem.

Wykonawca dostarczy Zamawiającemu świadectwa, że wszystkie stosowane urządzenia i sprzęt badawczy posiadają ważną legalizację, zostały prawidłowo wykalibrowane i odpowiadają wymaganiom norm określających procedury badań. Inżynier będzie miał nieograniczony dostęp do pomieszczeń laboratoryjnych w celu ich inspekcji.

Inżynier w imieniu Zamawiającego będzie przekazywać Wykonawcy pisemne informacje o jakichkolwiek niedociągnięciach dotyczących urządzeń laboratoryjnych, sprzętu, zaopatrzenia laboratorium, pracy personelu lub metod badawczych. Jeżeli niedociągnięcia te będą tak poważne, że mogą wpłynąć ujemnie na wyniki badań, Inżynier natychmiast wstrzyma użycie do robót badanych materiałów i dopuści je do użycia dopiero wtedy, gdy niedociągnięcia w pracy laboratorium Wykonawcy zostaną usunięte i stwierdzona zostanie odpowiednia jakość tych materiałów. Wszystkie koszty związane z organizowaniem i prowadzeniem badań materiałów ponosi Wykonawca.

Szczegółowe informacje na temat wszystkich procedur i dokumentów stwierdzających stosowanie się do nich, będą przedkładane Inżynierowi do jego wiadomości, przed rozpoczęciem każdego etapu realizacji. Wykonawca będzie przeprowadzać pomiary i badania materiałów oraz robót z częstotliwością zapewniającą stwierdzenie, że roboty wykonano zgodnie z wymaganiami. Minimalne wymagania, co do zakresu badań i ich częstotliwość, są określone w Specyfikacjach Technicznych Wykonania i Odbioru Robót Budowlanych, normach i wytycznych. W przypadku, gdy nie zostały one tam określone, Inżynier ustali, jaki zakres kontroli jest konieczny, aby zapewnić wykonanie robót zgodnie z Kontraktem. Wykonawca dostarczy Inżynierowi świadectwa, że wszystkie stosowane urządzenia i sprzęt badawczy posiadają ważną legalizację, zostały prawidłowo wykalibrowane i odpowiadają wymaganiom norm określających procedury badań. Inżynier będzie mieć nieograniczony dostęp do pomieszczeń laboratoryjnych, w celu ich inspekcji.

6.1 Zasady kontroli jakości Robót

Celem kontroli Robót będzie takie sterowanie ich przygotowaniem i wykonaniem, aby osiągnąć założoną jakość Robót. Wykonawca jest odpowiedzialny za pełną kontrolę Robót i jakość materiałów. Wykonawca zapewni odpowiedni system kontroli, włączając personel, laboratorium, sprzęt, zaopatrzenie i wszystkie urządzenia niezbędne do kontroli materiałów oraz robót.

Wykonawca będzie przeprowadzać pomiary i badania materiałów oraz robót z częstotliwością zapewniającą stwierdzenie, że roboty wykonano zgodnie z wymaganiami zawartymi w Dokumentacji Projektowej i ST. Minimalne wymagania co do zakresu badań i ich częstotliwości są określone w Dokumentacji Projektowej, ST, normach i wytycznych. W przypadku, gdy nie zostały one tam określone, Inżynier ustali, jaki zakres kontroli jest konieczny, aby zapewnić wykonanie Robót zgodnie z Umową. Wykonawca dostarczy Inżynierowi świadectwa, że wszystkie stosowane urządzenia i sprzęt badawczy posiadają ważną legalizację, zostały prawidłowo wykalibrowane i odpowiadają wymaganiom norm

określających procedury badań. Inżynier będzie przekazywać Wykonawcy (z informacją dla Zamawiającego) pisemne informacje o jakichkolwiek niedociągnięciach dotyczących urządzeń laboratoryjnych, sprzętu, zaopatrzenia laboratorium, pracy personelu lub metod badawczych. Jeśli niedociągnięcia te będą tak poważne, że mogą wpłynąć ujemnie na wyniki badań, Inżynier natychmiast wstrzyma użycie do robót badanych materiałów i dopuści je do użycia dopiero wtedy, gdy niedociągnięcia w pracy laboratorium Wykonawcy zostaną usunięte i stwierdzona zostanie odpowiednia jakość tych materiałów. Koszty związane z organizowaniem i prowadzeniem badań materiałów ponosi Wykonawca.

6.2 Pobieranie próbek

Próbki będą pobierane losowo. Zaleca się stosowanie statystycznych metod pobierania próbek, opartych na zasadzie, że wszystkie jednostkowe elementy produkcji mogą być z jednakowym prawdopodobieństwem wytypowane do badań. Inżynier będzie mieć zapewnioną możliwość udziału w pobieraniu próbek. Na zlecenie Inżyniera (w uzgodnieniu z Zamawiającym) Wykonawca będzie przeprowadzać dodatkowe badania tych materiałów, które budzą wątpliwości co do ich jakości, o ile kwestionowane materiały nie zostaną przez Wykonawcę usunięte lub ulepszone z własnej woli. Koszty tych dodatkowych badań pokrywa Wykonawca tylko w przypadku stwierdzenia usterek; w przeciwnym przypadku koszty te pokrywa Zamawiający.

Pojemniki do pobierania próbek będą dostarczone przez Wykonawcę i zatwierdzone przez Inżyniera. Próbki do badań będą odpowiednio opisane i oznakowane w sposób zaakceptowany przez Inżyniera.

6.3 Badania i pomiary

Wszystkie badania i pomiary będą przeprowadzone zgodnie z wymaganiami norm. W przypadku, gdy normy nie obejmują jakiegokolwiek badania wymaganego w Dokumentacji Projektowej i ST, stosować można wytyczne krajowe, albo inne procedury zaakceptowane przez Inżyniera.

Przed przystąpieniem do pomiarów lub badań, Wykonawca powiadomi Inżyniera o rodzaju, miejscu i terminie pomiaru lub badania. Po wykonaniu pomiaru lub badania, Wykonawca przedstawi na piśmie ich wyniki do akceptacji. Wykonawca jest zobowiązany, aby całość wykonywanej sieci poddać inspekcji telewizyjnej, a powstała w wyniku inspekcji dokumentacja stanowić będzie jeden z elementów odbioru robót. Wykonawca będzie przekazywać Inżynierowi raporty z przeprowadzonych inspekcji telewizyjnych sieci. Koszty inspekcji telewizyjnych sieci ponosi Wykonawca.

6.4 Raporty z badań

Wykonawca będzie przekazywać Inżynierowi kopie raportów z wynikami badań jak najszybciej, nie później jednak niż w terminie określonym w programie zapewnienia jakości. Wyniki badań (kopie) będą przekazywane Inżynierowi na formularzach według dostarczonego przez niego wzoru lub innych przez niego zaakceptowanych.

6.5 Badania prowadzone przez Inżyniera Kontraktu

Dla celów kontroli jakości i zatwierdzenia, Inżynier uprawniony jest do dokonywania kontroli, pobierania próbek i badania materiałów u źródła ich wytwarzania. Wykonawca i producent materiałów zapewni Inżynierowi odpowiednią pomoc. Inżynier, po uprzedniej weryfikacji systemu kontroli Robót prowadzonego przez Wykonawcę, będzie oceniać zgodność materiałów i robót z wymaganiami Dokumentacji Projektowej i ST na podstawie wyników badań dostarczonych przez Wykonawcę. Inżynier może pobierać próbki materiałów i prowadzić badania niezależnie od Wykonawcy, na swój koszt. Jeżeli wyniki tych badań

wykażą, że raporty Wykonawcy są niewiarygodne, to Inżynier poleci Wykonawcy lub zleci niezależnemu laboratorium przeprowadzenie powtórnych lub dodatkowych badań, albo oprze się wyłącznie na własnych badaniach przy ocenie zgodności materiałów i robót z Dokumentacją Projektową i ST. W takim przypadku całkowite koszty powtórnych lub dodatkowych badań i pobierania próbek poniesione zostaną przez Wykonawcę.

6.6 Atesty jakości materiałów i urządzeń

Przed wykonaniem badań jakości materiałów przez Wykonawcę, Inżynier może dopuścić do użycia materiał które jest:

- oznakowany CE, co oznacza, że dokonano oceny jego zgodności z normą zharmonizowaną albo europejską aprobatą techniczną bądź krajową specyfikacją techniczną państwa członkowskiego Unii Europejskiej lub Europejskiego Obszaru Gospodarczego, uznaną przez Komisję Europejską za zgodną z wymaganiami podstawowymi, albo
- umieszczony w określonym przez Komisję Europejską wykazie wyrobów mających niewielkie znaczenie dla zdrowia i bezpieczeństwa, dla których producent wydał deklarację zgodności z uznanymi regułami sztuki budowlanej, albo
- oznakowany znakiem budowlanym, albo
- posiada deklarację zgodności lub certyfikat zgodności z: Polską Normą lub aprobatą techniczną (w przypadku wyrobów, dla których nie ustanowiono Polskiej Normy, jeżeli nie są objęte certyfikacją i które spełniają wymogi Dokumentacji Projektowej i ST).

Przed wykonaniem badań jakości materiałów przez Wykonawcę, Inżynier może dopuścić do użycia materiały posiadające atest producenta, stwierdzający ich pełną zgodność z warunkami podanymi w Dokumentacji Projektowej i ST. W przypadku materiałów, dla których atesty są wymagane przez ST, każda partia dostarczona do Robót będzie posiadać atest określający w sposób jednoznaczny jej cechy. W przypadku instalacji złożonej z kilku elementów, każdy wyprodukowany element musi być odceniony w sposób czytelny, trwały i widoczny po jego zmontowaniu. Urządzenia muszą posiadać czytelne tabliczki znamionowe trwale związane z urządzeniem. Wymaga się, aby każde urządzenie posiadało dokumentację techniczno-ruchową z numerem odpowiadającym numerowi urządzenia oraz wypełnioną kartę montażu.

Produkty przemysłowe będą posiadać atesty wydane przez producenta, poparte w razie potrzeby wynikami wykonanych przez niego badań. Kopie wyników tych badań będą dostarczone przez Wykonawcę Inżynierowi.

Wykonawca jest zobowiązany do posiadania i przechowywania dokumentów, wprowadzających do obrotu każdą partię wyrobu dostarczoną do robót, określających w sposób jednoznaczny jego cechy. Produkty przemysłowe będą posiadać atesty wydane przez producenta poparte w razie potrzeby wynikami wykonanych przez niego badań. Kopie tych dokumentów i wyniki badań będą dostarczone przez Wykonawcę Inżynierowi.

6.7 Dokumenty Budowy

Dokumentację Budowy, w rozumieniu prawa budowlanego i Kontraktu, stanowią w szczególności:

- Pozwolenie na budowę wraz z projektem budowlanym (ewentualne zgłoszenie robót nie wymagających uzyskania pozwolenia na budowę), projektem budowlano-wykonawczym, Informacją BIOZ, przedmiarem robót,
- Plan BIOZ (jeśli jest wymagany),
- Dokumenty Wykonawcy, a w tym rysunki wykonawcze,

- Książka obmiarów,
- Komunikaty zgodne z warunkami Kontraktu (polecenia, powiadomienia, prośby, zgody, zatwierdzenia, świadectwa, itp.),
- Harmonogram robót,
- Raporty o postępie prac Wykonawcy wraz z wszystkimi wymaganymi przez Warunki Kontraktu załącznikami,
- Protokoły z prób, inspekcji, odbiorów,
- Dokumenty zapewnienia jakości,
- Wszelkie uzgodnienia, zezwolenia zatwierdzenia wydane przez odpowiednie władze,
- Wszelkie umowy prawne, uzgodnienia i umowy ze stronami trzecimi,
- Protokoły przekazania robót,
- Protokoły z narad technicznych i koordynacyjnych,

6.7.1 Dokumenty laboratoryjne

Dzienniki laboratoryjne, atesty materiałów, orzeczenia o jakości materiałów, recepty robocze i kontrolne wyniki badań wykonawcy będą gromadzone w formie uzgodnionej w programie zapewnienia jakości. Dokumenty te stanowią załączniki do odbioru robót. Winny być udostępnione na każde życzenie Inżyniera i Zamawiającego.

6.7.2 Przechowywanie dokumentów Budowy

Dokumenty budowy będą przechowywane na Terenie Zaplecza Wykonawcy w miejscu odpowiednio zabezpieczonym. Wszystkie próbki i protokoły, przechowywane w uporządkowany sposób i oznaczone według wskazań Inżyniera powinny być przechowywane tak długo, jak to zostanie przez niego zalecone. Wykonawca winien dokonywać w ustalonych z Inżynierem okresach czasu archiwizacji, w tym również na nośnikach elektronicznych. Zaginięcie któregokolwiek z dokumentów budowy spowoduje jego natychmiastowe odtworzenie w formie przewidzianej prawem. Wszelkie dokumenty budowy będą zawsze dostępne dla Inżyniera i przedstawiane do wglądu na życzenie Zamawiającego.

7. OBMIAR ROBÓT

7.1 Ogólne zasady obmiaru Robót

Obmiar Robót będzie określać faktyczny zakres wykonywanych Robót, zgodnie z Dokumentacją Projektową i ST, w jednostkach ustalonych w wycenionym Przedmiarze Robót (lub innym dokumencie np. TER – tabela elementów rozliczeniowych). Obmiaru Robót dokonuje Wykonawca po pisemnym powiadomieniu Inżyniera o zakresie obmierzanych robót i terminie obmiaru. Wyniki obmiaru będą wpisywane do Książki Obmiarów. Jakikolwiek błąd lub przeoczenie (opuszczenie) w ilościach podanych w Przedmiarze Robót lub gdzie indziej, nie zwalnia Wykonawcy od obowiązku ukończenia wszystkich robót. Błędne dane zostaną poprawione wg instrukcji Inżyniera na piśmie. Obmiar gotowych Robót będzie przeprowadzony z częstotliwością wymaganą do celu płatności na rzecz Wykonawcy.

8. ODBIÓR ROBÓT – PRZEJĘCIE ROBÓT

8.1 Rodzaje odbiorów robót

W zależności od ustaleń odpowiednich SST, roboty podlegają następującym etapom odbioru:

- a) odbiorowi robót zanikających i ulegających zakryciu,
- b) odbiorowi częściowemu,

- c) odbiorowi ostatecznemu,
- d) odbiorowi pogwarancyjnemu.

8.2 8.2. Odbiór robót zanikających i ulegających zakryciu

Odbiór robót zanikających i ulegających zakryciu polega na finalnej ocenie ilości i jakości wykonywanych

robót, które w dalszym procesie realizacji ulegną zakryciu.

Odbiór robót zanikających i ulegających zakryciu będzie dokonany w czasie umożliwiającym wykonanie ewentualnych korekt i poprawek bez hamowania ogólnego postępu robót. Odbioru robót dokonuje Inspektor. Gotowość danej części robót do odbioru zgłasza Wykonawca wpisem do dziennika budowy i jednoczesnym powiadomieniem Inspektora. Odbiór będzie przeprowadzony niezwłocznie, nie później jednak niż w ciągu 3 dni od daty zgłoszenia wpisem do dziennika budowy i powiadomienia o tym fakcie Inspektora.

Jakość i ilość robót ulegających zakryciu ocenia Inspektor na podstawie dokumentów zawierających

komplet wyników badań laboratoryjnych i w oparciu o przeprowadzone pomiary, w konfrontacji z dokumentacją projektową, SST i uprzednimi ustaleniami.

8.3 8.3. Odbiór częściowy

Odbiór częściowy polega na ocenie ilości i jakości wykonanych części robót. Odbioru częściowego robót dokonuje się wg zasad jak przy odbiorze ostatecznym robót. Odbioru robót dokonuje Inżynier.

8.4 Odbiór ostateczny robót

8.4.1 Zasady odbioru ostatecznego robót

Odbiór ostateczny polega na finalnej ocenie rzeczywistego wykonania robót w odniesieniu do ich ilości, jakości i wartości.

Całkowite zakończenie robót oraz gotowość do odbioru ostatecznego będzie stwierdzona przez Wykonawcę wpisem do dziennika budowy z bezzwłocznym powiadomieniem na piśmie o tym fakcie Inspektora. Odbiór ostateczny robót nastąpi w terminie ustalonym w dokumentach umowy, licząc od dnia potwierdzenia przez Inspektora zakończenia robót i przyjęcia dokumentów, o których mowa w punkcie 8.4.2. Odbioru ostatecznego robót dokona komisja wyznaczona przez Zamawiającego w obecności Inspektora i Wykonawcy. Komisja odbierająca roboty dokona ich oceny jakościowej na podstawie przedłożonych dokumentów, wyników badań i pomiarów, ocenie wizualnej oraz zgodności wykonania robót z dokumentacją projektową i SST. W toku odbioru ostatecznego robót komisja zapozna się z realizacją ustaleń przyjętych w trakcie odbiorów robót zanikających i ulegających zakryciu, zwłaszcza w zakresie wykonania robót uzupełniających i robót poprawkowych.

W przypadkach niewykonania wyznaczonych robót poprawkowych lub robót uzupełniających w warstwie ścieralnej lub robotach wykończeniowych, komisja przerwie swoje czynności i ustali nowy termin odbioru ostatecznego.

W przypadku stwierdzenia przez komisję, że jakość wykonywanych robót w poszczególnych asortymentach nieznacznie odbiega od wymaganej dokumentacją projektową i SST z uwzględnieniem tolerancji i nie ma większego wpływu na cechy eksploatacyjne obiektu i bezpieczeństwo ruchu, komisja dokona potrąceń, oceniając pomniejszoną wartość wykonywanych robót w stosunku do wymagań przyjętych w dokumentach umowy.

BD-00 Wymagania ogólne 12

8.4.2 Dokumenty do odbioru ostatecznego

Podstawowym dokumentem do dokonania odbioru ostatecznego robót jest protokół odbioru ostatecznego robót sporządzony wg wzoru ustalonego przez Zamawiającego.

Do odbioru ostatecznego Wykonawca jest zobowiązany przygotować następujące dokumenty:

1. dokumentację projektową podstawową z naniesionymi zmianami oraz dodatkową, jeśli została sporządzona w trakcie realizacji umowy,
2. szczegółowe specyfikacje techniczne (podstawowe z dokumentów umowy i ew. uzupełniające lub zamiennie),
3. recepty i ustalenia technologiczne,
4. dzienniki budowy i rejestry obmiarów (oryginały),
5. wyniki pomiarów kontrolnych oraz badań i oznaczeń laboratoryjnych, zgodne z SST i ew. PZJ,
6. deklaracje zgodności lub certyfikaty zgodności wbudowanych materiałów zgodnie z SST i ew. PZJ,
7. opinię technologiczną sporządzoną na podstawie wszystkich wyników badań i pomiarów załączonych do dokumentów odbioru, wykonanych zgodnie z SST i PZJ,
8. rysunki (dokumentacje) na wykonanie robót towarzyszących (np. na przełożenie linii telefonicznej, energetycznej, gazowej, oświetlenia itp.) oraz protokoły odbioru i przekazania tych robót właścicielom urządzeń, W przypadku, gdy wg komisji, roboty pod względem przygotowania dokumentacyjnego nie będą gotowe do odbioru ostatecznego, komisja w porozumieniu z Wykonawcą wyznaczy ponowny termin odbioru ostatecznego robót. Wszystkie zarządzane przez komisję roboty poprawkowe lub uzupełniające będą zestawiane wg wzoru ustalonego przez Zamawiającego. Termin wykonania robót poprawkowych i robót uzupełniających wyznaczy komisja.

8.5 Odbiór pogwarancyjny

Odbiór pogwarancyjny polega na ocenie wykonanych robót związanych z usunięciem wad stwierdzonych przy odbiorze ostatecznym i zaistniałych w okresie gwarancyjnym.

Odbiór pogwarancyjny będzie dokonany na podstawie oceny wizualnej obiektu z uwzględnieniem zasad opisanych w punkcie 8.4 „Odbiór ostateczny robót”.

9. PODSTAWA PŁATNOŚCI

9.1 Ustalenia ogólne

Podstawą płatności jest cena jednostkowa skalkulowana przez Wykonawcę za jednostkę obmiarową ustaloną dla danej pozycji kosztorysu. Dla pozycji kosztorysowych wycenionych ryczałtowo podstawą płatności jest wartość (kwota) podana przez Wykonawcę w danej pozycji kosztorysu.

Cena jednostkowa lub kwota ryczałtowa pozycji kosztorysowej będzie uwzględniać wszystkie czynności, wymagania i badania składające się na jej wykonanie, określone dla tej roboty w SST i w dokumentacji projektowej.

Ceny jednostkowe lub kwoty ryczałtowe robót będą obejmować:

- robociznę bezpośrednią wraz z towarzyszącymi kosztami,
- wartość zużytych materiałów wraz z kosztami zakupu, magazynowania, ewentualnych ubytków i transportu na teren budowy,
- wartość pracy sprzętu wraz z towarzyszącymi kosztami,
- koszty pośrednie, zysk kalkulacyjny i ryzyko,
- podatki obliczone zgodnie z obowiązującymi przepisami.

Do cen jednostkowych nie należy wliczać podatku VAT.

9.2 Objazdy, przejazdy i organizacja ruchu

Koszt wybudowania objazdów/przejazdów i organizacji ruchu obejmuje:

- (a) opracowanie oraz uzgodnienie z Inspektorem i odpowiednimi instytucjami projektu organizacji ruchu na czas trwania budowy, wraz z dostarczeniem kopii projektu

Inspektorowi i wprowadzaniem dalszych zmian i uzgodnień wynikających z postępu robót,

- (b) ustawienie tymczasowego oznakowania i oświetlenia zgodnie z wymaganiami bezpieczeństwa ruchu,
- (c) opłaty/dzierżawy terenu,
- (d) przygotowanie terenu,
- (e) konstrukcję tymczasowej nawierzchni, ramp, chodników, krawężników, barier, oznakowań i drenażu,
- (f) tymczasową przebudowę urządzeń obcych.

Koszt utrzymania objazdów/przejazdów i organizacji ruchu obejmuje:

- (a) oczyszczanie, przestawienie, przykrycie i usunięcie tymczasowych oznakowań pionowych, poziomych, barier i świateł,
- (b) utrzymanie płynności ruchu publicznego.

Koszt likwidacji objazdów/przejazdów i organizacji ruchu obejmuje:

- (a) usunięcie wbudowanych materiałów i oznakowania,
- (b) doprowadzenie terenu do stanu pierwotnego.

10. PRZEPISY ZWIĄZANE

10.1. Ustawy

1. Ustawa z dnia 7 lipca 1994 r. - Prawo budowlane (Dz. U. Nr 89, poz. 414 z późniejszymi zmianami).
3. Ustawa z dnia 21 marca 1985 r. o drogach publicznych (Dz. U. Nr 14, poz. 60 z późniejszymi zmianami).

**ST - 01.01.01 PRACE GEODEZYJNE I ROBOTY
POMIAROWE**

1. WSTĘP

1.1 Przedmiot ST

Przedmiotem niniejszej szczegółowej specyfikacji technicznej (ST) są wymagania dotyczące wykonania wszystkich prac geodezyjnych i pomiarowych.

1.2 Zakres stosowania ST

Szczegółowa specyfikacji technicznej (ST) stanowi dokument przetargowy przy zleceniu i realizacji robót związanych z zadaniem pn: (nazwę projektu podano w stopce strony)

1.3 Zakres robót objętych ST

Ustalenia zawarte w niniejszej specyfikacji dotyczą zasad prowadzenia robót związanych z wszystkimi czynnościami umożliwiającymi i mającymi na celu odtworzenie w terenie przebiegu trasy drogowej oraz położenia obiektów inżynierskich oraz tyczenie wszystkich nowych zaprojektowanych elementów objętych dokumentacją techniczną.

Zakres robót obejmuje:

- ustalenie punktów głównych i ich zastabilizowanie w terenie,
- uzupełnienie osi trasy dodatkowymi punktami (wyznaczenie osi),
- wyznaczenie przekrojów poprzecznych,
- wyznaczenie dodatkowych punktów wysokościowych (reperów roboczych),
- bieżące tyczenia i pomiary wysokościowe związane z realizacją robót budowlanych i montażowych,
- ochronę punktów,
- pomiary sprawdzające w trakcie robót,
- wykonanie geodezyjnej inwentaryzacji powykonawczej,
- wniesienie pomiarów do Dokumentacji Powykonawczej,
- uzupełnienie wynikami pomiaru powykonawczego zasobu mapowego Ośrodka Dokumentacji Geodezyjnej i Kartograficznej obszaru w którym są realizowane roboty.

1.4 Określenia podstawowe

Punkty główne trasy - punkty załamania osi trasy, punkty kierunkowe oraz początkowy i końcowy punkt trasy.

Pozostałe określenia podstawowe są zgodne z obowiązującymi, odpowiednimi polskimi normami i z definicjami podanymi w ST-00.00. „Wymagania ogólne” pkt 1.4

1.5 Ogólne wymagania dotyczące robót

Ogólne wymagania dotyczące robót podano w ST-00.00. „Wymagania ogólne”.

2. MATERIAŁY

2.1 Ogólne wymagania dotyczące materiałów

Ogólne wymagania dotyczące materiałów, ich pozyskiwania i składowania podano w ST-00.00. „Wymagania ogólne” pkt. 2.

2.2 Rodzaje materiałów

Do utrwalenia punktów głównych trasy należy stosować pale drewniane z gwoździem lub prętem stalowym, słupki betonowe albo rury metalowe o długości około 0,50 metra.

Pale drewniane umieszczone poza granicą robót ziemnych, w sąsiedztwie punktów załamania trasy, powinny mieć średnicę od 0,15 do 0,20 m i długość od 1,5 do 1,7 m.

Do stabilizacji pozostałych punktów należy stosować paliki drewniane średnicy od 0,05 do 0,08 m i długości około 0,30 m. „Świadki” powinny mieć długość około 0,50 m i przekrój prostokątny.

3. SPRZĘT

3.1 Ogólne wymagania dotyczące sprzętu

Ogólne wymagania dotyczące sprzętu podano w ST-00.00. „Wymagania ogólne” pkt. 3.

3.2 Sprzęt pomiarowy

Do odtworzenia sytuacyjnego trasy i punktów wysokościowych należy stosować następujący sprzęt:

- Teodolity lub tachimetry,
- niwelatory,
- dalmierze,
- tyczki,
- łąty,
- taśmy stalowe, szpilki.

Sprzęt stosowany do odtworzenia trasy drogowej i jej punktów wysokościowych powinien gwarantować uzyskanie wymaganej dokładności pomiaru.

4. TRANSPORT

4.1 Ogólne wymagania dotyczące transportu

Ogólne wymagania dotyczące transportu podano w ST-00.00. „Wymagania ogólne” pkt. 4.

4.2 Transport sprzętu i materiałów

Sprzęt i materiały do odtworzenia trasy można przewozić dowolnymi środkami transportu.

5. WYKONANIE ROBÓT

5.1 Ogólne zasady wykonania robót

Ogólne zasady wykonania robót podano w ST-00.00. „Wymagania ogólne” pkt. 5.

Wszystkie prace należy wykonać zgodnie z Dokumentacją Projektową, ST, zasadami wiedzy technicznej i zaleceniami Inspektora Nadzoru. Prace pomiarowe powinny być wykonane zgodnie z obowiązującymi instrukcjami GUGiK przez osoby posiadające odpowiednie kwalifikacje i uprawnienia. Tyczenie obiektów należy prowadzić w oparciu o państwowy układ współrzędnych. W razie rozbieżności tyczenia w terenie z danymi zawartymi w Dokumentacji Projektowej, należy wykonać domiary kontrolne do punktów charakterystycznych w celu prawidłowego ustalenia odległości projektowanego obiektu od obiektów istniejących [często zdarza się, że usytuowanie obiektów w naturze nie odpowiada odczytom dokonany z mapy].

5.2 Zasady wykonywania prac pomiarowych

Prace pomiarowe powinny być wykonane zgodnie z obowiązującymi Instrukcjami GUGiK (od 1 do 7). Przed przystąpieniem do robót Wykonawca powinien przejąć od Zamawiającego dane zawierające lokalizację i współrzędne punktów głównych trasy oraz reperów. W oparciu o materiały dostarczone przez Zamawiającego, Wykonawca powinien przeprowadzić obliczenia i pomiary geodezyjne niezbędne do szczegółowego wytyczenia

robót. Prace pomiarowe powinny być wykonane przez osoby posiadające odpowiednie kwalifikacje i uprawnienia.

Wykonawca powinien natychmiast poinformować Inżyniera o wszelkich błędach wykrytych w wytyczeniu punktów głównych trasy i (lub) reperów roboczych. Błędy te powinny być usunięte na koszt Zamawiającego.

Wykonawca powinien sprawdzić czy rzędne terenu określone w dokumentacji projektowej są zgodne z rzeczywistymi rzędnymi terenu. Jeżeli Wykonawca stwierdzi, że rzeczywiste rzędne terenu istotnie różnią się od rzędnych określonych w dokumentacji projektowej, to powinien powiadomić o tym Inżyniera. Ukształtowanie terenu w takim rejonie nie powinno być zmieniane przed podjęciem odpowiedniej decyzji przez Inżyniera. Wszystkie roboty dodatkowe, wynikające z różnic rzędnych terenu podanych w dokumentacji projektowej i rzędnych rzeczywistych, zaakceptowane przez Inżyniera, zostaną wykonane na koszt Zamawiającego. Zaniechanie powiadomienia Inżyniera oznacza, że roboty dodatkowe w takim przypadku obciążą Wykonawcę.

Wszystkie roboty, które bazują na pomiarach Wykonawcy, nie mogą być rozpoczęte przed zaakceptowaniem wyników pomiarów przez Inżyniera.

Punkty wierzchołkowe, punkty główne trasy i punkty pośrednie osi trasy muszą być zaopatrzone w oznaczenia określające w sposób wyraźny i jednoznaczny charakterystykę i położenie tych punktów. Forma i wzór tych oznaczeń powinny być zaakceptowane przez Inżyniera. Wykonawca sporządzi uproszczoną dokumentację geodezyjną na wykonanie robót objętych niniejszą ST, co umożliwi bieżącą kontrolę prowadzonych robót.

Wykonawca ponosi odpowiedzialność za następstwa niezgodności wykonanych robót z dokumentacją projektową, niniejszymi ST oraz zmianami wprowadzonymi w nich zawczasu przez Inżyniera. Dodatkowo na każde wezwanie Inżyniera Wykonawca wykona wszelkie pomiary geodezyjne określone przez Inżyniera. Koszt tych pomiarów obciąża Wykonawcę.

Wykonawca jest odpowiedzialny za ochronę wszystkich punktów pomiarowych i ich oznaczeń w trakcie trwania robót. Jeżeli znaki pomiarowe (repery państwowe, punkty poligonowe) zostaną zniszczone przez Wykonawcę świadomie lub wskutek zaniedbania, to zostaną one odtworzone na koszt Wykonawcy.

”W przypadku konieczności odtworzenia istniejących znaków geodezyjnych należących do osnowy trzeciej klasy kolidujących z nowym zagospodarowaniem terenu po przebudowie drogi, należy prace wykonać w sposób uzgodniony z ośrodkiem geodezyjnym”.

5.3 Sprawdzenie wyznaczenia punktów głównych osi trasy i punktów wysokościowych

Punkty wierzchołkowe trasy i inne punkty główne powinny być zastabilizowane w sposób trwały, przy użyciu pali drewnianych lub słupków betonowych, a także dowiązane do punktów pomocniczych, położonych poza granicą robót ziemnych. Maksymalna odległość pomiędzy punktami głównymi na odcinkach prostych nie może przekraczać 50 m.

Zamawiający powinien założyć robocze punkty wysokościowe (repery robocze) wzdłuż osi trasy drogowej, a także przy każdym obiekcie inżynierskim.

Maksymalna odległość między reperami roboczymi wzdłuż trasy drogowej w terenie płaskim powinna wynosić 100 metrów, natomiast w terenie falistym i górskim powinna być odpowiednio zmniejszona, zależnie od jego konfiguracji.

Repery robocze należy założyć poza granicami robót związanych z wykonaniem trasy drogowej i obiektów towarzyszących. Jako repery robocze można wykorzystać punkty stałe na stabilnych, istniejących budowlach wzdłuż trasy drogowej. O ile brak takich punktów, repery robocze należy założyć w postaci słupków betonowych lub grubych kształtowników

stalowych, osadzonych w gruncie w sposób wykluczający osiadanie, zaakceptowany przez Inżyniera.

Rzędne reperów roboczych należy określać z taką dokładnością, aby średni błąd niwelacji po wyrównaniu był mniejszy od 4 mm/km, stosując niwelację podwójną w nawiązaniu do reperów państwowych.

Repery robocze powinny być wyposażone w dodatkowe oznaczenia, zawierające wyraźne i jednoznaczne określenie nazwy repera i jego rzędnej.

UWAGA! Wykonawca ma obowiązek zgłosić niezwłocznie Inspektorowi wszelkie niezgodności wytyczania robót w terenie z dokumentacją projektową lub problemy z wytyczeniem. Projektant w ramach nadzoru autorskiego przedstawi swoje stanowisko w każdym przypadku takiej niezgodności i jeżeli zajdzie taka konieczność wprowadzi korekty w dokumentacji projektowej. W opieszałości w zgłoszeniu przez Wykonawcę niezgodności wytyczenia z dokumentacją projektową, skutki finansowe z tego tytułu poniesie Wykonawca.

5.4 Wyznaczenie osi trasy drogi

Tyczenie osi trasy należy wykonać w oparciu o dokumentację projektową oraz inne dane geodezyjne przekazane przez Zamawiającego, przy wykorzystaniu sieci poligonizacji państwowej albo innej osnowy geodezyjnej, określonej w dokumentacji projektowej.

Oś trasy powinna być wyznaczona w punktach głównych i w punktach pośrednich w odległości zależnej od charakterystyki terenu i ukształtowania trasy, lecz nie rzadziej niż co 50 metrów.

Dopuszczalne odchylenie sytuacyjne wytyczonej osi trasy w stosunku do dokumentacji projektowej nie może być większe niż 3 cm dla autostrad i dróg ekspresowych lub 5 cm dla pozostałych dróg. Rzędne niwelety punktów osi trasy należy wyznaczyć z dokładnością do 1 cm w stosunku do rzędnych niwelety określonych w dokumentacji projektowej.

Do utrwalenia osi trasy w terenie należy użyć materiałów wymienionych w pkt 2.2. Usunięcie pali z osi trasy jest dopuszczalne tylko wówczas, gdy Wykonawca robót zastąpi je odpowiednimi palami po obu stronach osi, umieszczonych poza granicą robót.

5.5 Wyznaczenie przekrojów poprzecznych

Wyznaczenie przekrojów poprzecznych obejmuje wyznaczenie krawędzi wykopów na powierzchni terenu (określenie granicy robót), zgodnie z dokumentacją projektową oraz w miejscach wymagających uzupełnienia dla poprawnego przeprowadzenia robót i w miejscach zaakceptowanych przez Inspektora nadzoru.

Do wyznaczania krawędzi wykopów należy stosować dobrze widoczne paliki lub wiechy. Odległość między palikami lub wiechami należy dostosować do ukształtowania terenu oraz geometrii trasy drogowej. Odległość ta co najmniej powinna odpowiadać odstępowi kolejnych przekrojów poprzecznych.

Profilowanie przekrojów poprzecznych musi umożliwiać wykonanie wykopów o kształcie zgodnym z dokumentacją projektową.

5.6 Wyznaczenie pozostałych obiektów (sieci, studnie, budowle i obiekty kubaturowe)

Tyczenie osi trasy należy wykonać w oparciu o dokumentację projektową oraz inne dane geodezyjne przekazane przez Zamawiającego, przy wykorzystaniu sieci poligonizacji państwowej albo innej osnowy geodezyjnej, określonej w dokumentacji projektowej.

Oś sieci powinna być wyznaczona w punktach głównych i w punktach pośrednich w odległości zależnej od charakterystyki terenu i ukształtowania trasy, lecz nie rzadziej niż co 50 metrów.

Dla tyczenia studni kanalizacyjnych należy wykonać szkice życzeniowe z wykonanymi odbiciami (domiarami) od punktów charakterystycznych aby było możliwe odtworzenie punktu tyczenia po wykonaniu wykopu.

Tyczenie komór i obiektów kubaturowych należy wykonać poprzez naniesienie w terenie osi obiektu oraz jego konturu (rogów)

5.7 Inwentaryzacja powykonawcza.

Po zakończeniu prac Wykonawca zobowiązany jest do opracowania geodezyjnej dokumentacji powykonawczej. Inwentaryzację powykonawczą w tym wersję elektroniczną na płycie CD należy dostarczyć Inwestorowi przy odbiorze końcowym wraz ze zaktualizowanym podkładem mapowym i klauzulą właściwego ośrodka geodezyjnego o przyjęciu materiałów do zasobu.

5.7.1 Wykonanie inwentaryzacji powykonawczej sporządzonej w postaci mapy elektronicznej.

Dokumentacja geodezyjna powykonawcza przekazana Inwestorowi w formie elektronicznej mapy powinna być plikiem w formacie DXF lub DWG w układzie geodezyjnym 65 lub jedynie za zgodą Inwestora w układzie lokalnym. Warstwy powinny być jednoznacznie opisane wg odpowiedniej kategorii (wyjątkowo za zgodą Inwestora dopuszcza się inny opis oraz ilość warstw).

Lp.	Nazwa warstwy	Obiekty w warstwie	Typ
1.	bud	budynki	wielobok
2.	co	ciepłociągi	linia
3.	drog	drogi	linia
4.	jezd	jezdnia	wielobok
5.	chod	chodniki	wielobok
6.	wjazd	wjazdy	wielobok
7.	ziel	zieleńce	wielobok
8.	en	energia elektryczna	linia
9.	gaz	gaz	linia
10.	kan_d	kanalizacja deszczowa	linia
11.	kan_s	kanalizacja sanitarna	linia
12.	wod	wodociągi	linia
13.	tele	telekomunikacja	linia
14.	os	osnowa	punkty
15.	pi	pikiety	punkty
16.	siat	siatka	wielobok
17.	osw	oświetlenie	wielobok
18.	wpu	wpusty deszczowe	wielobok
19.	uzb_i	uzbrojenie inne	linia
20.	wys	wysokość	punkty
21.	teren	teren	Linia
22.	Zd	Znaki drogowe	Punkty
23.	Ebr	Elementy bezpieczeństwa ruchu	Linia
24.	Oi	Obiekty inżynierskie	Linia
25.	Op	Opisy	tekst

Uwaga 1:

Zaleca się, aby warstwa opisy zawierała etykiety opisujące rodzaj nawierzchni poszczególnych warstw, definiowana w zależności od typu jako:

- Betonowa

Beton wylewany, Kostka betonowa, Płyty betonowe 25x60, płyty chodnikowe 35x35x5, płyty chodnikowe 50x50x7, płyty drog. bet. 250x100, płyty drog. bet. 300x100, płyty drog. bet. 375x175, płyty drog. bet. 400x200, płyty drog. bet. Kwadratowe, płyty drog. bet.

sześciokątne, Płyty lastriko 40x80, płyty żelbetowe ażurowe, płyty żelbetowe pełne trylinka, trylinka ażurowa,

- Bitumiczna (Asfalt)
- Brukowa
- Gruntowa naturalna
- Gruntowa ulepszona - żużel, żwir
- Kostka kamienna
- Kostka klinkierowa
- Kostka prefabrykowana
- Prefabrykaty betonowe
- Tłuczniowa
- Żwirowa

Uwaga 2:

- warstwa kanalizacja deszczowa powinna zawierać ciąg główny i przykanaliki,
- warstwa drogi powinna zawierać krawężniki (linia), krawędź jezdni (linia), krawędź chodnika (linia), krawędź pobocza (linia),
- warstwa teren powinna zawierać skarpy (linia), rowy (linia), płoty (linia), schody (linia), mury oporowe (linia),
- warstwa inne powinna zawierać wszystkie obiekty których nie można sklasyfikować do wcześniej wymienionych warstw.

Ponadto Geodezyjna inwentaryzacja powykonawcza robót i sieci uzbrojenia terenu powinna uwzględnić między innymi :

dla branży kanalizacyjnej:

- karty studni i wpustów z zaznaczeniem: numeru studni, rzędnych góry, dna, rzędnych poszczególnych wlotów i wylotów, rodzaju materiału, datę zabudowy. na planie sytuacyjnym zaznaczyć należy średnicę przewodu materiał oraz spadek

dla branży teletechnicznej

- wg wymagań właściciela urządzenia,

dla branży drogowej:

- plan sytuacyjny (obmiar powykonawczy) z zaznaczonym w kolorze rodzajami nawierzchni i ich powierzchniami oraz wszystkimi wbudowanymi urządzeniami (bariery, poręcze mury oporowe, przepusty, znaki drogowe, krzewy, drzewa), szkice polowe dla urządzeń

dla branży mostowej (mosty, przepusty)

- plan sytuacyjny (obmiar powykonawczy)

Plan sytuacyjny (obmiar powykonawczy) należy przekazać wraz z geodezyjną inwentaryzacją powykonawczą, również w formie elektronicznej.

Kopię mapy zasadniczej powstałej w wyniku geodezyjnej inwentaryzacji powykonawczej należy przekazać w następującej ilości: 2 kpl dla Zamawiającego po 1 kpl. dla każdej branży,

Mapa numeryczna na płycie CD powinna zawierać: adres wykonawcy, tel. kontaktowy, temat zadania i datę oddania dokumentacji do Inwestora.

Płyta CD powinna zawierać: adres wykonawcy, tel. kontaktowy, temat zadania i datę oddania dokumentacji do Inwestora.

Inwestor wymaga aby na okluzulowanej mapie powykonawczej były naniesione wszystkie punkty geodezyjnych prawnie chronione na obszarze robót. Mapę tą należy zaopatrzyć w oświadczenie uprawnionego geodety opatrzone data i podpisem „o pozostawieniu w nienaruszonym stanie lub przeniesieniu” w odniesieniu do każdego z punktów geodezyjnych prawnie chronionych na obszarze robót”

6. KONTROLA JAKOŚCI ROBÓT

6.1 Ogólne zasady kontroli jakości robót

Ogólne zasady kontroli jakości robót podano w ST-00.00. „Wymagania ogólne” pkt. 6.

6.2 Kontrola jakości prac pomiarowych

Kontrolę jakości prac pomiarowych związanych z odtworzeniem trasy i punktów wysokościowych należy prowadzić według ogólnych zasad określonych w instrukcjach i wytycznych GUGiK (1,2,3,4,5,6,7).

7. OBMIAR ROBÓT

7.1 Ogólne zasady obmiaru robót

Ogólne zasady obmiaru robót podano w ST-00.00. „Wymagania ogólne” pkt. 7.

8. ODBIÓR ROBÓT

8.1 Ogólne zasady odbioru robót

Ogólne zasady odbioru robót podano w ST-00.00. „Wymagania ogólne” pkt. 8.

8.2 Sposób odbioru robót

Odbiór robót związanych z odtworzeniem trasy w terenie następuje na podstawie szkiców, dzienników pomiarów geodezyjnych lub protokołu z kontroli geodezyjnej, które Wykonawca przedkłada Inspektorowi.

9. PODSTAWA PŁATNOŚCI

9.1 Ogólne ustalenia dotyczące podstawy płatności

Ogólne ustalenia dotyczące podstawy płatności podano w ST-00.00. „Wymagania ogólne” pkt 9.

9.2 Cena jednoski obmiarowej

Cena 1 km wykonania robót obejmuje:

- sprawdzenie wyznaczenia punktów głównych osi trasy i punktów wysokościowych,
- uzupełnienie osi trasy dodatkowymi punktami,
- wyznaczenie dodatkowych punktów wysokościowych,
- wyznaczenie przekrojów poprzecznych z ewentualnym wytyczeniem dodatkowych przekrojów,
- zastabilizowanie punktów w sposób trwały, ochrona ich przed zniszczeniem i oznakowanie ułatwiające odszukanie i ewentualne odtworzenie.

Cena kompletu inwentaryzacji geodezyjnej obejmuje:

- roboty przygotowawcze,
- dostarczenie materiałów i sprzętu,
- wszelkie pomiary geodezyjne,
- opracowanie inwentaryzacji geodezyjnej wraz z wymaganymi operatami,
- uzyskanie klauzuli z właściwego ośrodka geodezyjnego o przyjęciu materiałów do zasobu,
- opracowanie inwentaryzacji w formie elektronicznej,

- przekazanie materiałów Inwestorowi.

10. PRZEPISY ZWIĄZANE

1. Ustawa z dnia 17 maja 1989 r. – Prawo geodezyjne i kartograficzne (Dz. U. nr 30, poz. 163 z późniejszymi zmianami)
[Instrukcje i wytyczne techniczne byłego Głównego Urzędu Geodezji i Kartografii]:
2. Instrukcja techniczna 0-1. Ogólne zasady wykonywania prac geodezyjnych.
3. Instrukcja techniczna 0-3. Zasady kompletowania dokumentacji geodezyjnej i kartograficznej
4. Instrukcja techniczna G-1. Pozioma osnowa geodezyjna
5. Instrukcja techniczna G-2. Wysokościowa osnowa geodezyjna
6. Instrukcja techniczna G-3. Geodezyjna obsługa inwestycji
7. Instrukcja techniczna G-4. Pomiary sytuacyjne i wysokościowe
8. Wytyczne techniczne G-3.1. Osnowy realizacyjne
9. Wytyczne techniczne G-3.2. Pomiary realizacyjne

ST-02.01.01 ROZBIÓRKA ELEMENTÓW DRÓG

1. WSTĘP

1.1 Przedmiot ST

Przedmiotem niniejszej specyfikacji technicznej ST są wymagania dotyczące wykonania i odbioru Robót związanych z rozbiórką elementów dróg i ulic.

1.2 Zakres stosowania ST

Szczegółowa specyfikacji technicznej (ST) stanowi dokument przetargowy przy zleceniu i realizacji robót związanych z zadaniem pn: (nazwę projektu podano w stopce strony)

1.3 Zakres Robót objętych ST

Ustalenia zawarte w niniejszej specyfikacji dotyczą zasad prowadzenia robót związanych z rozbiórką:

- warstw nawierzchni bitumicznej lub tłuczniowej
- krawężników lub innych prefabrykatów
- kostki kamiennej

1.4 Określenia podstawowe

Stosowane określenia podstawowe są zgodne z obowiązującymi, odpowiednimi polskimi normami oraz z definicjami podanymi w ST-00.00. „Wymagania ogólne” pkt 1.4.

1.5 Ogólne wymagania dotyczące Robót

Ogólne wymagania dotyczące Robót podano w ST-00.00. „Wymagania ogólne” pkt 1.5

2. MATERIAŁY

2.1 Ogólne wymagania dotyczące materiałów

Ogólne wymagania dotyczące materiałów, ich pozyskiwania i składowania, podano w ST-00.00. „Wymagania ogólne” pkt 2.

3. SPRZĘT

3.1 Ogólne wymagania dotyczące sprzętu

Ogólne wymagania dotyczące sprzętu podano w ST-00.00. „Wymagania ogólne” pkt 3.

3.2 Sprzęt do rozbiórki

Do wykonania Robót związanych z rozbiórką elementów dróg i ulic może być wykorzystany sprzęt podany poniżej, lub inny zaakceptowany przez Inżyniera:

- spycharki,
- ładowarki,
- Żurawie samochodowe,
- samochody ciężarowe,
- zrywarki,
- młoty pneumatyczne,
- piły mechaniczne,
- frezarki nawierzchnne,
- koparki.

4. TRANSPORT

4.1 Ogólne wymagania dotyczące transportu

Ogólne wymagania dotyczące transportu podano w ST-00.00. „Roboty drogowe. Wymagania ogólne” pkt 4.

4.2 Transport materiałów z rozbiórki

Materiał z rozbiórki można przewozić dowolnym środkiem transportu. Materiały z rozbiórki pozostają własnością Zamawiającego i winny być odtransportowane we wskazane przez Zamawiającego miejsce.

5. WYKONANIE ROBÓT

5.1 Ogólne zasady wykonania Robót

Ogólne zasady wykonania Robót podano w ST-00.00. „Wymagania ogólne” pkt. 5.

5.2 Wykonanie Robót rozbiórkowych

Roboty rozbiórkowe elementów dróg obejmują usunięcie z Terenu Budowy wszystkich elementów wymienionych w pkt 1.3, zgodnie z Dokumentacją Projektową, ST lub wskazanych przez Inżyniera. Roboty rozbiórkowe można wykonywać mechanicznie lub ręcznie w sposób określony w ST lub przez Inżyniera.

5.3 Rozbiórka nawierzchni bitumicznych

W przypadku usuwania warstw nawierzchni bitumicznych należy zastosować piły mechaniczne, frezarki, zrywarki, młoty pneumatyczne. Po wycięciu powierzchni przeznaczonej do rozbiórki, należy rozbić w sposób ręczny lub mechaniczny duże fragmenty nawierzchni i usunąć z terenu budowy - **zutilizować**.

5.4 Rozbiórki pozostałych elementów

W przypadku rozbiórki pozostałych elementów:

- odkopania rozbieranych elementów mechanicznie lub ręcznie,
- załadunku i wywiezieniu z placu budowy.
- zwiezienia i rozładunku we wskazane przez Zamawiającego miejsce
- utylizacji oraz przedstawieniu Zamawiającemu stosownych Kart Odpadu w przypadku decyzji Zamawiającego o usunięciu materiału z budowy.

5.5 Warunki ogólne

Doły (wykopy) powstałe po rozbiórce elementów dróg, studzienek deszczowych znajdujące się w miejscach, gdzie zgodnie z Dokumentacją Projektową będą wykonane wykopy drogowe, powinny być tymczasowo zabezpieczone. W szczególności należy zapobiec gromadzeniu się w nich wody opadowej.

6. KONTROLA JAKOŚCI ROBÓT

6.1 Ogólne zasady kontroli jakości Robót

Ogólne zasady kontroli jakości Robót podano w ST-00.00. „Wymagania ogólne” pkt 6.

6.2 Kontrola jakości Robót rozbiórkowych

Kontrola jakości Robót polega na wizualnej ocenie kompletności wykonanych Robót rozbiórkowych.

7. OBMIAR ROBÓT

7.1 Ogólne zasady obmiaru Robót

Ogólne zasady obmiaru Robót podano w ST-00.00. „Wymagania ogólne” pkt 7.

7.2 Jednostka obmiarowa

Jednostką obmiarowa robót związanych z rozbiórką elementów dróg jest:

- dla nawierzchni bitumicznych oraz pozostałych nawierzchni np. kostki betonowej lub kostki kamiennej– m² (metr kwadratowy),
- dla krawężnika i obrzeża, - m (metr),

8. ODBIÓR ROBÓT

Ogólne zasady odbioru Robót podano w ST-00.00. „Wymagania ogólne” pkt 8.

9. PODSTAWA PŁATNOŚCI

9.1 Ogólne ustalenia dotyczące podstawy płatności

Ogólne ustalenia dotyczące podstawy płatności podano w ST-00.00. „Wymagania ogólne” pkt 9.

9.2 Cena jednostki obmiarowej

Cena wykonania robót obejmuje:
dla rozbiórki warstw nawierzchni:

- wyznaczenie powierzchni przeznaczonej do rozbiórki,
- rozkucie i zerwanie nawierzchni,
- ew. przesortowanie materiału uzyskanego
- załadunek i wywiezienie materiałów z rozbiórki,
- wyrównanie podłoża i uporządkowanie terenu rozbiórki;
- rozładunek
- koszty utylizacji (w przypadku decyzji Zamawiającego o usunięciu materiału)

dla rozbiórki krawężników, obrzeży

- odkopanie krawężników, obrzeży wraz z wyjęciem
- odzysk przewidzianych do odzysku krawężników, zabezpieczenie ich do ponownego
- zerwanie podsypki cementowo-piaskowej i ew. ław,
- ew. przesortowanie materiału uzyskanego
- załadunek i wywiezienie materiałów z rozbiórki,
- wyrównanie podłoża i uporządkowanie terenu rozbiórki;
- rozładunek
- koszty utylizacji

10. PRZEPISY ZWIĄZANE

- BN-77/8931-12 Oznaczenie wskaźnika zagęszczenia gruntu.
- PN-S-02205:1998 Drogi samochodowe. Roboty ziemne. Wymagania i badania
- Przepisy budowy urządzeń elektrycznych PBUE wyd.1997 r.
- Rozporządzenie Ministra Budownictwa i Przemysłu Materiałów Budowlanych w sprawie bezpieczeństwa i higieny pracy przy wykonywaniu robót budowlano – montażowych i rozbiórkowych Dz.U. nr 13 z dn. 10.04.1972r.

**ST - 02.02.01 KORYTOWANIE WRAZ Z
PROFILOWANIEM I ZAGĘSZCZENIEM
PODŁOŻA**

1. WSTĘP

1.1 Przedmiot i zakres stosowania ST

Przedmiotem niniejszej szczegółowej specyfikacji technicznej (ST) są wymagania dotyczące wykonania i odbioru robót związanych z wykonywaniem koryta wraz z profilowaniem i zagęszczaniem podłoża gruntowego.

1.2 Zakres stosowania ST

Szczegółowa specyfikacji technicznej (ST) stanowi dokument przetargowy przy zleceniu i realizacji robót związanych z zadaniem pn: (nazwę projektu podano w stopce strony)

1.3 Zakres robót objętych ST

Ustalenia zawarte w niniejszej specyfikacji dotyczą zasad prowadzenia robót związanych z wykonaniem robót ziemnych - koryta, wraz z profilowaniem i zagęszczaniem podłoża przeznaczonego do ułożenia konstrukcji nawierzchni zgodnej z Dokumentacją projektową.

1.4 Określenia podstawowe

Stosowane określenia podstawowe są zgodne z obowiązującymi, odpowiednimi polskimi normami oraz z definicjami podanymi w ST-00.00. „Wymagania ogólne” pkt. 1.4

1.5 Ogólne wymagania dotyczące robót

Ogólne wymagania dotyczące robót podano w ST-00.00. „Wymagania ogólne”.

2. MATERIAŁY

Materiały nie występują

3. SPRZĘT

3.1 Ogólne wymagania dotyczące sprzętu

Ogólne wymagania dotyczące sprzętu podano w ST-00.00. „Wymagania ogólne” pkt. 3

3.2 Sprzęt do robót ziemnych

Wykonawca przystępujący do wykonania koryta i profilowania i zagęszczenia podłoża powinien wykazać się możliwością korzystania z następującego sprzętu:

- koparek podsiębiernych,
- równiarek lub spycharek uniwersalnych,
- walców statycznych, wibracyjnych lub płyt wibracyjnych,
- środków transportowych.

Stosowany sprzęt nie może spowodować niekorzystnego wpływu na właściwości gruntu podłoża.

4. TRANSPORT

4.1 Ogólne wymagania dotyczące transportu

Ogólne wymagania dotyczące transportu podano w ST-00.00. „Wymagania ogólne” pkt. 4

4.2 Transport gruntu

Materiał z rozbiórki koryta można przewozić dowolnym środkiem transportu.

5. WYKONANIE ROBÓT

5.1 Ogólne zasady wykonania robót

Ogólne zasady wykonania robót podano w ST-00.00. „Wymagania ogólne” pkt. 5

5.2 Warunki przystąpienia do robót

Wykonawca powinien przystąpić do wykonania koryta oraz profilowania i zagęszczenia podłoża bezpośrednio przed rozpoczęciem robót związanych z wykonaniem warstw nawierzchni. Wcześniejsze przystąpienie do wykonania koryta oraz profilowania i zagęszczania podłoża, jest możliwe wyłącznie za zgodą Inspektora nadzoru, w korzystnych warunkach atmosferycznych.

W wykonanym korycie oraz po wyprofilowanym i zagęszczonym podłożu nie może odbywać się ruch budowlany, niezwiązany bezpośrednio z wykonaniem pierwszej warstwy podbudowy.

5.3 Wykonanie koryta

Paliki lub szpilki do prawidłowego ukształtowania koryta w planie i profilu powinny być wcześniej przygotowane.

Paliki lub szpilki należy ustawiać w osi drogi i w rzędach równoległych do osi drogi lub w inny sposób zaakceptowany przez Inspektora nadzoru. Rozmieszczenie palików lub szpilek powinno umożliwiać naciągnięcie sznurków lub linek do wytyczenia robót w odstępach nie większych niż co 10 metrów.

Rodzaj sprzętu, a w szczególności jego moc należy dostosować do rodzaju gruntu, w którym prowadzone są roboty i do trudności jego odspojenia.

Grunt odspojony w czasie wykonywania koryta powinien odwieziony na odkład i zutilizowany. Wszelkie koszty związane z odspojeniem, załadunkiem i wywozem a także utylizacją odspojonego gruntu leżą po stronie Wykonawcy i nie będą podlegać odrębnej zapłacie. Wykonawca będzie zobowiązany przedstawić Inżynierowi i Zamawiającemu stosowne potwierdzenie zutilizowania urobku w postaci kart odpadu. Koszty wykonania koryta, odwozu i utylizacji zostaną uwzględnione w cenie jednostkowej wykonania koryta.

5.4 Profilowanie i zagęszczanie podłoża

Profilowanie koryta w wykopie i górnej płaszczyzny korpusu drogowego w nasypie polega na ścięciu nierówności i nadaniu płaszczyznom pochylenia podłużnego i spadku poprzecznego zgodnie z Dokumentacją Projektową. Jeśli dokładność mechanicznego wykonania koryta nie jest wystarczająca, ostateczne profilowanie należy wykonać ręcznie. Do profilowania podłoża można przystąpić bezpośrednio przed ułożeniem warstwy odsączającej i odcinającej. Po oczyszczeniu powierzchni podłoża należy sprawdzić, czy istniejące rzędne terenu umożliwiają uzyskanie po profilowaniu zaprojektowanych rzędnych podłoża. Zaleca się, aby rzędne terenu przed profilowaniem były o co najmniej 5 cm wyższe niż projektowane rzędne podłoża. Jeżeli powyższy warunek nie jest spełniony i występują zaniżenia poziomu w podłożu przewidzianym do profilowania, Wykonawca powinien spulchnić podłoże na głębokość zaakceptowaną przez Inżyniera, dowieźć dodatkowy grunt spełniający wymagania obowiązujące dla górnej strefy korpusu, w ilości koniecznej do uzyskania wymaganych rzędnych wysokościowych i zagęścić warstwę do uzyskania wartości wskaźnika zagęszczenia, określonych w tablicy 1.

W przypadku gdy powierzchnia podłoża przed profilowaniem nie wymaga uzupełnienia gruntem, należy oczyszczoną powierzchnię dogęścić trzy bądź czterokrotnym przejściem średniego walca stalowego, gładkiego i wówczas przystąpić do profilowania podłoża.

Do profilowania podłoża należy stosować równiarki. Bezpośrednio po profilowaniu podłoża należy przystąpić do jego zagęszczania.

Zagęszczanie podłoża należy kontynuować do osiągnięcia wskaźnika zagęszczenia nie mniejszego od podanego w tablicy 1. Wskaźnik zagęszczenia należy kontrolować wg normalnej próby Proctora, przeprowadzonej zgodnie z BN-77/8931-12, lub dla gruntów grubo okruchowych płytą VVS zgodnie z PN-S-02205.

Tablica 1. Minimalne wartości wskaźnika zagęszczenia podłoża (Is)

Strefa korpusu	Minimalna wartość Is dla dróg KR3 – KR6
Górna warstwa o grubości 20 cm	1,03
Na głębokości od 20 do 50 cm od powierzchni podłoża	1,00

W przypadku, gdy gruboziarnisty materiał tworzący podłoże uniemożliwia przeprowadzenie badania zagęszczenia, kontrolę zagęszczenia należy oprzeć na metodzie obciążeń płytowych. Należy określić - pierwotny i wtórny moduł odkształcenia podłoża według BN-64/8931-02. Stosunek wtórnego i pierwotnego modułu odkształcenia nie powinien przekraczać 2.2.

Wilgotność gruntu podłoża podczas zagęszczania powinna być równa wilgotności optymalnej z tolerancją od -20% do +10%.

Przed przystąpieniem do profilowania podłoże powinno być oczyszczone ze wszelkich zanieczyszczeń. Po oczyszczeniu powierzchni podłoża należy sprawdzić, czy istniejące rzędne terenu umożliwiają uzyskanie po profilowaniu zaprojektowanych rzędnych podłoża. Zaleca się, aby rzędne terenu przed profilowaniem były o co najmniej 5 cm wyższe niż projektowane rzędne podłoża.

Do profilowania podłoża należy stosować równiarki lub ładowarki. Ścięty grunt powinien być wykorzystany w robotach ziemnych lub w inny sposób zaakceptowany przez Inspektora nadzoru. Bezpośrednio po profilowaniu podłoża należy przystąpić do jego zagęszczania.

Wilgotność gruntu podłoża podczas zagęszczania powinna być równa wilgotności optymalnej z tolerancją od -20% do +10%.

5.5 Utrzymanie koryta oraz wyprofilowanego i zagęszczonego podłoża

Podłoże (koryto) po wyprofilowaniu i zagęszczeniu powinno być utrzymywane w dobrym stanie. Jeżeli po wykonaniu robót związanych z profilowaniem i zagęszczeniem podłoża nastąpi przerwa w robotach i Wykonawca nie przystąpi natychmiast do układania warstw podbudowy, to powinien on zabezpieczyć podłoże przed nadmiernym zawilgoceniem, na przykład przez rozłożenie folii lub w inny sposób zaakceptowany przez Inwestora.

Jeżeli wyprofilowane i zagęszczone podłoże uległo nadmiernemu zawilgoceniu, to do układania kolejnej warstwy można przystąpić dopiero po jego naturalnym osuszeniu.

Po osuszeniu podłoża Inspektor nadzoru oceni jego stan i ewentualnie zaleci wykonanie niezbędnych napraw. Jeżeli zawilgocenie nastąpiło wskutek zaniedbania Wykonawcy, to naprawę wykona on na własny koszt.

6. KONTROLA JAKOŚCI ROBÓT

6.1 Ogólne zasady kontroli jakości robót

Ogólne zasady kontroli jakości robót podano w ST-00.00. „Wymagania ogólne” pkt. 4

6.2 Badania w czasie robót

6.2.1 Częstotliwość oraz zakres badań i pomiarów

Częstotliwość oraz zakres badań i pomiarów dotyczących cech geometrycznych koryta i wyprofilowanego podłoża podaje tablica 1.

Tablica 1. Częstotliwość oraz zakres badań i pomiarów wykonanego koryta i wyprofilowanego podłoża

Lp.	Wyszczególnienie badań i pomiarów	Minimalna częstotliwość badań i pomiarów
1	Szerokość koryta	1 raz na 20 m
2	Równość podłużna	co 20 m
3	Równość poprzeczna	co 20 m
4	Spadki poprzeczne	co 20 m
5	Rzędne wysokościowe	co 20 m w osi jezdni i na jej krawędziach
6	Ukształtowanie osi w planie	co 20 m w osi jezdni i na jej krawędziach

6.2.2 Szerokość koryta (profilowanego podłoża)

Szerokość koryta i profilowanego podłoża nie może różnić się od szerokości projektowanej o więcej niż + 10 cm i -5 cm.

6.2.3 Równość koryta (profilowanego podłoża)

Nierówności podłużne koryta i profilowanego podłoża należy mierzyć 4-metrową łąką zgodnie z normą BN- 68/8931-04 [4].

Nierówności poprzeczne należy mierzyć 4-metrową łąką. Nierówności nie mogą przekraczać 20 mm.

6.2.4 Spadki poprzeczne

Spadki poprzeczne koryta i profilowanego podłoża powinny być zgodne z dokumentacją projektową z tolerancją $\pm 0,5\%$.

6.2.5 Rzędne wysokościowe

Różnice pomiędzy rzędnymi wysokościowymi koryta lub wyprofilowanego podłoża i rzędnymi projektowanymi nie powinny przekraczać +1 cm, -2 cm.

6.2.6 Ukształtowanie osi w planie

Oś w planie nie może być przesunięta w stosunku do osi projektowanej o więcej niż +/- 5cm

6.2.7 Nośność podłoża

Pomiary nośności podłoża należy wykonać zgodnie z BN-64/8931-02 [10]. Podłoże powinna spełniać dla KR2 następujące wymagania nośności: moduł odkształcenia wtórnego $E_2 > 80$ MPa lub dynamiczny moduł odkształcenia $E_{vD} > 50$ MPa. Zagęszczenie (stosunek wtórnego i pierwotnego modułu odkształcenia) $< 2,2$

6.3 Zasady postępowania z wadliwie wykonanymi odcinkami koryta (profilowanego podłoża)

Wszystkie powierzchnie, które wykazują większe odchylenia cech geometrycznych od określonych w punkcie.6.2 powinny być naprawione przez spalanie do głębokości co najmniej 10 cm, wyrównanie i powtórne zagęszczenie. Dodanie nowego materiału bez spalania wykonanej warstwy jest niedopuszczalne.

7. OBMIAR ROBÓT

7.1 Ogólne zasady obmiaru robót

Ogólne zasady obmiaru robót podano w ST-00.00. „Wymagania ogólne” pkt. 7.

7.2 Jednostka obmiarowa

Jednostką obmiarową jest:

- m³ (metr sześcienny) robót ziemnych podczas korytowania
- m² (metr kwadratowy) profilowania i zagęszczenia podłoża.

8. ODBIÓR ROBÓT

8.1 Ogólne zasady odbioru robót

Ogólne zasady odbioru robót podano w ST-00.00. „Wymagania ogólne” pkt. 8

8.2 Sposób odbioru robót

Roboty uznaje się za wykonane zgodnie z dokumentacją projektową, ST i wymaganiami Inwestora, jeżeli wszystkie pomiary i badania z zachowaniem tolerancji wg punktu 6 dały wyniki pozytywne.

9. PODSTAWA PŁATNOŚCI

9.1 Ogólne ustalenia dotyczące podstawy płatności

Ogólne ustalenia dotyczące podstawy płatności podano w ST-00.00. „Wymagania ogólne” pkt. 9

9.2 Cena jednostki obmiarowej

Cena 1 m³ robót ziemnych podczas wykonania koryta oraz cena 1 m² profilowania i zagęszczenia podłoża obejmuje:

- prace pomiarowe i roboty przygotowawcze,
- odspojenie gruntu z przerzutem,
- załadunek nadmiaru odspojonego gruntu na środki transportowe i odwiezienie na odkład wraz z utylizacją,
- profilowanie dna koryta lub podłoża,
- zagęszczenie,
- utrzymanie koryta lub podłoża,
- przeprowadzenie pomiarów i badań wymaganych w specyfikacji technicznej.

10. PRZEPISY ZWIĄZANE

10.1 Normy

- PN-S-02205 Drogi samochodowe. Roboty ziemne. Wymagania i badania.
- PN-B-06050 Geotechnika. Roboty ziemne. Wymagania ogólne.
- BN-77/8931-12 Drogi samochodowe. Oznaczenie wskaźnika zagęszczenia gruntu.
- PN-EN 1097-5 Badania mechanicznych i fizycznych właściwości kruszyw Część 5: Oznaczanie zawartości wody przez suszenie w suszarce z wentylacją
- PN-B-02481:1998 Grunty budowlane. Określenia, symbole, podział i opis gruntów.
- PN-EN 1997-2:2009 Geotechnika. Badania polowe.

ST - 02.03.01 ROBOTY ZIEMNE

1. WSTĘP

1.1 Przedmiot ST

ST obejmuje wszystkie roboty związane z wykonaniem, kontrolą i odbiorem robót związanych z wszystkimi robotami ziemnymi (za wyjątkiem robót ziemnych związanych z korytowaniem i profilowaniem podłoża pod warstwy konstrukcyjne drogowe).

1.2 Zakres stosowania ST

Szczegółowa specyfikacji technicznej (ST) stanowi dokument przetargowy przy zleceniu i realizacji robót związanych z zadaniem pn: (nazwę projektu podano w stopce strony)

Specyfikacje Techniczne uwzględniają obowiązujące normy państwowe, instrukcje i przepisy stosujące się do robót.

1.3 Zakres Robót objętych ST

1.3.1 Ogólny zakres Robót

Ustalenia zawarte w niniejszej specyfikacji dotyczą zasad prowadzenia Robót związanych ze wszystkimi czynnościami umożliwiającymi wykonanie i odbiór robót ziemnych, w tym odwodnienia i zabezpieczenia wykopów oraz przygotowania podłoża w warunkach gruntów nienośnych, przy wykonywaniu wykopów pod obiekty liniowe i obiekty kubaturowe i ich zasypywaniu.

Roboty ziemne są częścią składową wykonywanych robót, stąd zakłada się, że Teren Budowy jest przekazany zgodnie z warunkami zawartymi w ST-00.00.-Wymagania ogólne (Przekazanie Terenu Budowy).

Wykonawca po odebraniu zakresu robót jest odpowiedzialny za odpowiednie zabezpieczenie Terenu Budowy.

Wbudowywane wyroby budowlane muszą spełniać kryteria podane w punkcie 2 niniejszej specyfikacji. Dokumentacji Projektowej oraz uzyskać akceptację Inżyniera Kontraktu i Zamawiającego.

1.3.2 Szczegółowy zakres robót

Roboty przygotowawcze

W zakresie robót przygotowawczych zasadniczych przewidziano wszystkie prace związane z tyczeniem nowych obiektów liniowych i kubaturowych, i wykopów pod wytyczone obiekty oraz ich pomiarami, oznaczenie i zabezpieczenie istniejącego uzbrojenia [przekopy kontrolne].

W ramach prac przygotowawczych należy również ująć:

- przygotowanie materiałów i sprzętu,
- przygotowanie Terenu Budowy.

Przed przystąpieniem do Robót ziemnych, Zamawiający, przy udziale właścicieli budynków przyległych do placu budowy, powinien ustalić stan techniczny tych budynków w celu uniknięcia ewentualnych nieuzasadnionych roszczeń.

Roboty ziemne

W zakresie robót zasadniczych przewidziano:

- wykonanie wykopów pod przewody łącznie z zabezpieczeniem ścian wykopów i odwodnieniem,
- wykonanie wykopów pod fundamenty (np. pompowni i innych obiektów łącznie z zabezpieczeniem ścian wykopów i odwodnieniem),
- wykonanie komór dla przecisków i przewiertów łącznie z zabezpieczeniem obiektów (np. torów kolejowych),
- przygotowanie podłoża z badaniem,
- zasyp z badaniem.

Odbiór wykonanych Robót

Odbiór wykonanych Robót musi być zgodny z warunkami ST-00.00. i punktu 8 niniejszej ST oraz musi spełniać kryteria dla wbudowywanych materiałów według punktu 2 niniejszej ST.

1.4 Określenia podstawowe

Wykop płytki - wykop, którego głębokość jest mniejsza niż 1,00m.

Wykop średni - wykop, którego głębokość jest zawarta w granicach 1,00-3,00m.

Wykop głęboki - wykop, którego głębokość przekracza 3,00m.

Odkład - miejsce wbudowania lub składowania gruntów pozyskanych w czasie wykonywania wykopów, a nie wykorzystanych do budowy obiektu oraz innych prac związanych z tym obiektem.

Podłoże naturalne - podłoże naturalne z drobnoziarnistego gruntu.

Podłoże naturalne z podsypką - podłoże naturalne z gruntu twardego z podsypką z gruntu drobnoziarnistego, albo podłoże naturalne z określonym rodzajem podsypki wymaganej ze względu na materiał z którego wykonano rury przewodu kanalizacyjnego, zgodnie z warunkami technicznymi producenta tych rur.

Podłoże wzmocnione - podłoże na gruncie niestabilnym, wzmocnienie podłoża może podlegać na wymianie gruntu na piasek lub żwir, albo wykonanie ławy betonowej lub specjalnej konstrukcji.

Podsypka - materiał gruntowy między dnem wykopu a przewodem kanalizacyjnym i obsypką.

Obsypka - materiał gruntowy między podłożem lub posypką a zasypką wstępną, otaczający przewód kanalizacyjny.

Zasypka wstępna - warstwa wypełniającego materiału gruntowego tuż nad wierzchem rury.

Zasypka główna - warstwa wypełniającego materiału gruntowego między powierzchnią zasypki wstępnej i terenem.

Drenaż rurowy - instalacja odwodnieniowa służąca do obniżenia zwierciadła wody gruntowej

Instalacja igłofiltrowa - instalacja odwodnieniowa wgłębna służąca do obniżenia zwierciadła wody gruntowej

Pozostałe określenia podstawowe są zgodne z obowiązującymi odpowiednimi Polskimi Normami, przepisami i z definicjami podanymi w ST-00.00.-Wymagania ogólne.

1.5 Ogólne wymagania dotyczące Robót

Ogólne wymagania dotyczące Robót podano w ST-00.00.-Wymagania ogólne. Wykonawca odpowiedzialny jest za jakość wykonania Robót oraz zgodność z Dokumentacją Projektową, ST i poleceniami Inżyniera Kontraktu.

2. MATERIAŁY

2.1 Ogólne wymagania dotyczące materiałów

Ogólne wymagania dotyczące materiałów, ich pozyskiwania i składowania podano w ST-00.00.-Wymagania ogólne.

Wykonawca w terminie uzgodnionym z Inżynierem Kontraktu, przed planowaną dostawą wyrobów związanych z wykonaniem robót, przedstawi szczegółowe informacje dotyczące źródła wytwarzania i zakupu materiałów oraz odpowiednie świadectwa badań, dokumenty dopuszczenia do obrotu i stosowania w budownictwie oraz próbki, a Inżynier wyda opinię o zgodności propozycji z warunkami Umowy i uzgodnieniami.

Wykonawca odpowiedzialny jest za jakość wbudowywanych wyrobów budowlanych, ich zgodność z Dokumentacją Projektową, ST i poleceniami Inżyniera Kontraktu.

2.2 Rodzaje wykorzystanych materiałów

2.2.1 Materiały do podsypek i zasypek

Do wykonania podsypek i zasypek przewodów do wysokości 30 cm nad wierzch rury (jeśli w Dokumentacji Projektowej nie określono inaczej) należy użyć piasku średniego wg PN-86/B-02480. Powyżej zasypki ochronnej, w terenie poza drogami i traktami pieszo-jezdnymi i pieszymi, można użyć gruntu rodzimego, który powinien odpowiadać normie PN-81/B-03020; w pozostałym terenie należy użyć pospółki [zasypka główna]. Materiał do zasypu wykopu do warstw konstrukcyjnych drogi należy wykonać gruntem o module sprężystości określonym w Dokumentacji Projektowej.

Grunty pozyskane przy wykonywaniu wykopów powinny być w maksymalnym stopniu wykorzystane do zasypek.

2.2.2 Materiały do drenażu poziomego i pionowego

Materiałami zastosowanymi przy wykonywaniu drenażu poziomego i pionowego są:

- rurki drenarskie z tworzywa sztucznego 0113 mm odpowiadające PN-C-89221/98,
- żwir naturalny sortowany na obsypanie ciągów drenażowych,
- studzienki zbiorcze z osadnikiem z kręgów betonowych 0800 mm,
- studzienki drenażowe z rury karbowanej PVC 0600 mm,
- piasek,
- woda do wpłukiwania igłofiltrów.

Rurki drenarskie z tworzywa sztucznego

Rurki drenarskie z tworzywa sztucznego powinny odpowiadać PN-C-89221/98, to jest, być rurkami spiralnie karbowanymi, perforowanymi, wyprodukowanymi z polichlorku winylu i odpowiednich dodatków metodą wytłaczania.

Rurki drenarskie powinny mieć powierzchnię bez pęcherzy, powinny być obcięte prostopadle do osi, w sposób umożliwiający ich łączenie.

Szczeliny wlotowe (szparki podłużne) powinny znajdować się między karami rurki, powinny być wolne od grudek i resztek materiału i powinny być tak wykonane, by przepływająca przez nie woda nie napotykała oporów.

Szczeliny powinny być równomiernie rozmieszczone na długości i obwodzie rurki. Złączki służące do połączenia rurek drenarskich karbowanych powinny być wykonane z polietylenu wysokociśnieniowego; powinny odpowiadać wymaganiom BN-84/6366-10.

Materiał filtracyjny i podsypka drenażu

Jako materiał filtracyjny należy stosować żwir naturalny, sortowany, o wymiarach ziaren większych niż otwory w rurociągu drenarskim, którymi mógłby się do nich dostać. Do otworów tych należą szczeliny stykowe między rurkami oraz dziurki i szparki podłużne w rurkach dziurkowanych.

Podsypkę pod rurki drenarskie należy wykonać z piasku odpowiadającego wymaganiom PN-B-11113 grubości 10 cm, o wskaźniku wodoprzepuszczalności co najmniej 8 m/dobę wg PN-B-04492.

Kręgi betonowe

Na studzienki zbiorcze stosowane są prefabrykowane kręgi betonowe o średnicy 80 cm, wysokości 30 cm lub 50 cm, z betonu klasy C20/25.

Rury karbowane PVC

Na studzienki drenażowe w komorach startowych i odbiorczych stosowane są rury PVC karbowane o średnicy 60 cm, zgodne z normą PN-EN1401-01:1999.

2.2.3 Materiały do zabezpieczenia wykopów

Końcowy dobór materiałów do zabezpieczenia wykopów, Wykonawca przedstawi do akceptacji Inżynierowi Kontraktu. Jedynie pozytywna opinia Inżyniera Kontraktu upoważnia Wykonawcę do zastosowania danych materiałów.

Poniżej opisano przykładowe materiały do zabezpieczenia wykopów.

WERSJA 1:

1. Dla wykopów liniowych o głębokości do 2,0 m dla jednego kanału, proponuje się zabezpieczenie ścian typową obudową pogrążalną, np. LEICHTBOX KS-60, max parcie ziemi $18,0 \text{ kN/m}^2$.
2. Dla wykopów liniowych o głębokości większej od 2,0 do 3,70 m dla jednego kanału, proponuje się zabezpieczenie ścian typową obudową pogrążalną, np. LEICHTBOX KS-100, max parcie ziemi $22,0 \text{ kN/m}^2$.
3. Dla wykopów liniowych o głębokości większej od 3,7 m do 5,20 m dla jednego kanału, proponuje się zabezpieczenie ścian typową obudową pogrążalną, np. STANDARDBOX K-100, max parcie ziemi $46,0 \text{ kN/m}^2$.
4. Dla głębokości większej od 2,0m do 3,70m, w miejscu zbliżenia rurociągu kanalizacji sanitarnej (KS) i deszczowej (KD), proponuje się wykonanie kanałów we wspólnym wykopie zabezpieczonym typową obudową pogrążalną, np.
5. LEICHTBOX KS-60, max parcie ziemi $22,0 \text{ kN/m}^2$.
6. Dla wykopów liniowych o głębokości do 5,2 m, w miejscu zbliżenia rurociągu kanalizacji sanitarnej (KS) i deszczowej (KD), proponuje się wykonanie kanałów we wspólnym wykopie zabezpieczonym typową obudową pogrążalną, np.
7. STANDARDBOX KS-100, max parcie ziemi $46,0 \text{ kN/m}^2$.
8. Dla głębokości większej od 6.50 m (dla jednego kanału) proponuje się zabezpieczenie z grodzie G62 rozpartej ramą stalową (max parcie ziemi $60,0 \text{ kN/m}^2$).
- 9.

Dla zabezpieczeń wykopów dla np. tłoczni ścieków można przyjąć:

- grodzie G62 rozparte ramą stalową z dwuteownika z zastrzałami w narożach,
- drabinę stalową szerokości 500 mm z kabłąkami mocowaną do obudowy, odcinek bez kabłąków max 3,00 m od poziomu dna wykopu,
- barierek stalowe dla zabezpieczenia wykopów.

Zabezpieczenia komór nadawczych i odbiorczych dla metod bezwykopowych, można wykonać, stosując grodzie G61 i GZ-4 z rozparciem i zabezpieczenia w postaci drabin i barierek.

WERSJA 2:

W celu zabezpieczenia ścian wykopów można użyć umocnień systemowych typu KS100, wysokość płyt podstawowych w tym systemie wynosi 2,6m, zaś wysokość płyt nadstawnych 1,33 co pozwala na zabezpieczenie wykopów o głębokości do 4m. Wykopy o głębokości większej niż 1,0m należy zabezpieczyć balami drewnianymi lub elementami profilowanymi z blach stalowych zgodnie z Rozporządzeniem Ministra Budownictwa i Przemysłu z dnia 28.03.1972 r. (Dz.U. Nr 13 poz. 93 z 1972r. w sprawie BHP przy wykonywaniu robót budowlano-montażowych i rozbiórkowych). Wykopy wąsko przestrzenne należy odeskować z zastosowaniem rozpór. Wykopy

głębokości od 1,0m do 2,0m (jak w przypadku układania wodociągów) można wykonywać bez umocnień, jeżeli pozwalają na to wyniki badań gruntu i dokumentacja geologiczno - inżynierska.

Zabezpieczenie ażurowe ścian wykopów można stosować tylko w gruntach zwartych.

2.2.4 Materiały do podbudowy w przypadku gruntów nasypowych niekontrolowanych

W przypadku konieczności wzmocnienia podłoża na gruntach nasypowych niekontrolowanych [za wyjątkiem gruntów organicznych podlegających wymianie] należy stosować:

- geowłókninę o gęstości 400 g/m^2 ,
- piasek średni,

- tłuczeń kamienny - kliniec.

2.3 Odbiór materiałów na budowie

Wszystkie materiały dostarczane na budowę muszą posiadać - stosownie do ich przeznaczenia, świadectwa jakości lub atestu, aprobaty techniczne lub certyfikaty, dokumentację techniczno-ruchową, karty gwarancyjne, protokoły odbioru technicznego, itp. Dostarczone materiały podlegają sprawdzeniu pod względem ilości, kompletności zgodności z danymi podanymi przez Producenta/Dostawcę.

Materiały nie posiadające ww. dokumentów lub wykazujące odstępstwa od norm, nie mogą być dopuszczone do stosowania.

W razie stwierdzenia jakichkolwiek wad lub wystąpienia wątpliwości co do jakości materiałów, należy przed ich wbudowaniem poddać je badaniom określonym przez Inżyniera Kontraktu. Każdy rodzaj robót, w którym znajdują się materiały niezbadane i niezakceptowane, Wykonawca wykonuje na własne ryzyko licząc się z konsekwencją odmowy zapłaty za wykonaną pracę. Każdy wyprodukowany element musi być odczytany w sposób czytelny, trwały i widoczny po jego zmontowaniu.

2.4 Składowanie materiałów

Materiały muszą być składowane zgodnie z wymaganiami Producenta, który w wytycznych winien opierać się o obowiązujące normy i przepisy. Wykonawca zobowiązany jest do stosowania wszystkich zaleceń Producenta/Dostawcy.

Materiały wrażliwe na wilgoć muszą być składowane w miejscu suchym i przewiewnym. Powierzchnia składowania powinna być utwardzona i zabezpieczona przed gromadzeniem się wód sanitarnych i opadowych.

Rury drenażowe i kształtki

Rurki drenarskie należy przechowywać na utwardzonym placu, w nienasłonecznionych miejscach. Zwoje rurek drenarskich należy układać płasko w stosy do wysokości 4 zwojów w temp. 25°C, a w temp. powyżej 25°C do wysokości 2 zwojów.

Przy składowaniu na odkrytych placach należy chronić przed oddziaływaniem promieni słonecznych. W magazynach zamkniętych temperatura otoczenia nie może przekraczać 40°C, a odległość składowania powinna być większa niż 1 m od czynnych urządzeń grzewczych.

Kręgi

Kręgi można składować na powierzchni nieutwardzonej pod warunkiem, że nacisk kręgów przekazywany na grunt nie przekracza 0,5 MPa.

Kręgi można składować poziomo (w pozycji wbudowania) do wysokości 1,80m. Składowanie powinno umożliwiać dostęp do poszczególnych stosów wyrobów lub pojedynczych kręgów.

Kruszywo i piasek

Kruszywo i piasek należy składować na utwardzonym i odwodnionym podłożu w sposób zabezpieczający przed zanieczyszczeniem i zmieszaniem z innymi rodzajami i frakcjami.

2.5 Składowanie gruntu z wykopów

Grunt z wykopów, do ponownego użycia, należy składować na koszt Wykonawcy w miejscach wskazanych przez Zamawiającego. W przypadku konieczności złożenia na odkład (składowania na wysypisku odpadów) gruntów nieprzydatnych, Wykonawca musi wystąpić o określone Ustawą zezwolenia i uzgodnienia oraz również ponieść wszelkie koszty związane z zagospodarowaniem nieprzydatnego gruntu (traktowanego jako odpad). Odpady zostaną zutylizowane lub zdeponowane na koszt Wykonawcy w miejscach do tego przeznaczonych. Wykonawca ma obowiązek znać i stosować w czasie prowadzenia Robót wszelkie przepisy dotyczące ochrony środowiska naturalnego. W szczególności Wykonawca powinien zapoznać się z postanowieniami Rozdziału 1 Ustawy z dnia 27. kwietnia 2001r. o odpadach (Dz.U. Nr 62/2001, poz. 628, z późniejszymi zmianami).

3. SPRZĘT

3.1 Ogólne wymagania dotyczące sprzętu

Ogólne wymagania dotyczące sprzętu podano w ST-00.00.-Wymagania ogólne, punkt 3.

Wykonawca jest zobowiązany do używania jedynie takiego sprzętu, który nie spowoduje niekorzystnego wpływu na jakość wykonywanych Robót, zarówno w miejscu tych Robót, jak też przy wykonywaniu czynności pomocniczych oraz w czasie transportu, załadunku i wyładunku materiałów, sprzętu itp.

Sprzęt używany przez Wykonawcę powinien uzyskać akceptację Inżyniera Kontraktu. Liczba i wydajność sprzętu powinna gwarantować wykonanie Robót zgodnie z zasadami określonymi w Dokumentacji Projektowej, ST i wskazaniach Inżyniera Kontraktu w terminie przewidzianym Umową.

3.2 Sprzęt pomiarowy

Do tyczenia osi, punktów wysokościowych oraz domiarów należy stosować następujący sprzęt:

- teodolity lub tachimetry,
- niwelatory,
- dalmierze,
- tyczki,
- łąty,
- taśmy stalowe, szpilki.

Sprzęt stosowany do wytyczenia osi, punktów wysokościowych i pomiarów musi gwarantować uzyskanie wymaganej dokładności pomiaru (urządzenia laserowe).

3.3 Sprzęt do wykonania robót ziemnych, drenażu i zabezpieczeń wykopów

Wykonawca przystępujący do robót budowlano-montażowych winien wykazać się możliwością korzystania między innymi z następujących maszyn i sprzętu gwarantujących właściwą jakość robót:

- koparki przedsiębiernej,
- koparki chwytakowej,
- spycharki kołowej,
- piły do cięcia asfaltu,
- zagęszczarek do zagęszczania zasypywanych wykopów: ubijaki ręczne
- i mechaniczne, zagęszczarki płytowe, zagęszczarki wibracyjne,
- wciągarki mechanicznej,
- wibromłotów lub kafarów,
- obudowy pogrązalnej do szalowania wykopów wąskoprzestrzennych do głębokości 6,0m,
- pomp zatapialnych do odwadniania wykopów,
- zestawów igłofiltrowych do odwadniania wgłębnego wykopów,
- rurociągów zrzutowych parcianych do odprowadzania wody 050-100mm
- agregatów prądotwórczych do zasilania pomp i agregatów igłofiltrowych,
- przewodów parcianych do odprowadzenia wody z obiektu,
- samochodów samowyładowczych,
- samochodów skrzyniowych 5-10 t.

4. TRANSPORT

4.1 Ogólne wymagania dotyczące transportu

Ogólne wymagania dotyczące transportu podano w ST-00.00.-Wymagania ogólne.

Wykonawca jest zobowiązany do stosowania jedynie takich środków transportu, które nie wpłyną niekorzystnie na jakość wykonywanych Robót. Należy stosować się do wymagań Producentów/Dostawców materiałów.

Liczba środków transportu powinna gwarantować prowadzenie robót zgodnie z zasadami określonymi w Dokumentacji Projektowej i wskazaniach Inżyniera Kontraktu, w terminie przewidzianym kontraktem.

4.2 Transport sprzętu

Sprzęt należy przewozić środkami transportu zapewniającymi uniknięcie uszkodzeń, odkształceń oraz zawilgocenia przewożonego sprzętu.

Środki transportu urobku muszą być dostosowane do rodzaju transportowanego materiału.

4.3 Transport materiałów

Transport gruntów

Wybór środków transportu oraz metod transportu powinien być dostosowany do kategorii gruntu (materiału), jego objętości, technologii odpajania i załadunku oraz odległości transportu. Należy zwrócić uwagę na dostosowanie wydajności środków transportu do wydajności sprzętu do urabiania i wbudowywania gruntu.

Zwiększenie odległości transportu ponad wartości zatwierdzone nie może być podstawą roszczeń Wykonawcy, dotyczących dodatkowej zapłaty za transport, o ile zwiększone odległości nie zostały wcześniej zaakceptowane przez Inżyniera. Transport piasku, kruszywa

Piasek lub kruszywa można przewozić dowolnymi środkami transportu w warunkach zabezpieczających go przed zanieczyszczeniem, zawilgoceniem oraz zmieszaniem z innymi rodzajami kruszyw. Podczas transportu piasek powinien być zabezpieczony przed wysypaniem.

Transport rur

Rury drenażowe z PVC-U i pełne z PVC należy przewozić środkami transportu kołowego w pozycji poziomej. Podczas załadunku należy je układać ściśle obok siebie i zabezpieczyć przed przesuwaniem się na boki i wzdłuż pojazdu.

Przy układaniu rur w kilku warstwach, górna warstwa nie może wystawać powyżej burty skrzyni ładunkowej. Pomędzy poszczególnymi warstwami należy zastosować drewniane listwy szerokości 10 cm i grubości 2.5 cm (minimum). Transport według wymagań producenta.

Transport studzienek drenarskich i kształtek

Studzienki winny być zabezpieczone przed przemieszczaniem się i uszkodzeniem. Transport według wymagań producenta.

5. WYKONANIE ROBÓT

5.1 Ogólne zasady wykonania Robót

Ogólne zasady wykonania Robót podano w ST-00.00.-Wymagania ogólne, punkt 5.

Wszystkie prace należy wykonać zgodnie z Dokumentacją Projektową, ST i zaleceniami Inżyniera.

5.2 Prace wstępne

Wykonawca jest zobowiązany przedstawić Inżynierowi, Projekt Organizacji Robót i Program Robót, uwzględniający wszystkie warunki, w jakich będą wykonywane roboty.

Należy szczególną uwagę zwrócić na taką organizację robót, aby zapewnić możliwości korzystania z dojazdu przez mieszkańców i obsługi zakładów pracy oraz dojazdu pojazdów uprzywilejowanych.

5.3 Szczegółowe zasady wykonania Robót

5.3.1 Roboty przygotowawcze

Roboty przygotowawcze obejmują wszystkie czynności związane z przygotowaniem Terenu Budowy do wykonywania Robót, a więc:

- wyznaczenie i oznakowanie miejsc składowania materiałów oraz dróg dojazdowych,
- przygotowanie oznakowania i zabezpieczeń miejsc wykonywania robót.
- zlecenie nadzoru nad wykonaniem Robót do Właściciela/Użytkownika kolidującego uzbrojenia podziemnego; szczególnie dotyczy to służb gazownictwa, energetyki, telekomunikacji,
- tyczenie tras i obiektów oraz krawędzi wykopów z podziałem na zadania,
- - wykonanie przekopów kontrolnych celem ostatecznego ustalenia przebiegu urządzeń podziemnych [pod nadzorem Właściciela/Użytkownika],

Wykonanie robót pomiarowych zgodnie ze specyfikacją ST-01.01.01 -Prace geodezyjne i roboty pomiarowe.

Wszystkie prace pomiarowe konieczne dla prawidłowej realizacji Robót należą do obowiązków Wykonawcy. Podstawę wytyczenia w terenie stanowi Dokumentacja Projektowa.

5.3.2 Wykopy

Wykopy pod rurociągi należy wykonywać jako wykopy wąskoprzestrzenne ścianach pionowych zabezpieczonych z rozparciem, zgodnie z Dokumentacją Projektową [obudowy pograżalne], lub wykopy otwarte szerokoprzestrzenne ze skarpami o nachyleniu 1:1. Metody wykonania wykopu (ręcznie lub mechanicznie) powinny być dostosowane do miejsca lokalizacji, głębokości wykopu, danych geotechnicznych oraz posiadanego sprzętu mechanicznego. Obowiązuje norma PN-B-10736:1999 i PN-B-06050:1999.

Wykop należy rozpocząć od najniższego punktu i prowadzić w górę w kierunku przeciwnym do spadku rurociągu. Przejścia pod drogami należy bezwzględnie wykonywać w wykopach umocnionych z zabezpieczeniem możliwości przejazdu. Minimalna szerokość wykopu powinna być dostosowana do średnicy przewodu i wynosić co najmniej o 0,8m więcej niż zewnętrzna średnica przewodu jako zapas potrzebny na deskowanie ścian i wykonanie połączeń rurociągów. W warunkach dużego zagęszczenia uzbrojenia podziemnego należy przewidzieć ręczne wykonywanie wykopów. Szczególną ostrożność należy zachować przy wykonywaniu wykopów w bliskości istniejącej zabudowy i w miejscach przebiegu uzbrojenia podziemnego zwracając uwagę na zabezpieczenie obiektów kubaturowych liniowych. Prace ziemne w pobliżu kabli należy wykonywać ręcznie po uprzednim wyłączeniu napięcia.

Przy wykonywaniu wykopów pod fundamenty obiektów kubaturowych linie zasadnicze powinny być wytyczone na ławach ciesielskich umocowanych trwale poza obszarem robót. Tyczenie obrysu powinno być wykonane z dokładnością do $\pm 5\text{cm}$ dla wyznaczenia charakterystycznych punktów załamania.

W projektowanych wykopach ułożone będą rury kanalizacyjne pojedyncze lub podwójne, z uwzględnieniem różnicy wysokościowej posadowienia, oraz rury wodociągowe.

Wykopy pod pompownie należy wykonywać jako umocnione grodzicami z rozparciem.

Wybieranie gruntu z wykopu należy przeprowadzać z należytą starannością, by nie naruszyć naturalnej struktury gruntu na poziomie posadowienia obiektów.

5.3.3 Odwodnienie wykopów

Technologia wykonania wykopu musi umożliwiać jego prawidłowe odwodnienie w całym okresie trwania robót ziemnych. Wykonanie wykopów powinno postępować w kierunku podnoszenia się niwelety kanalizacji.

W czasie robót ziemnych należy zachować odpowiedni spadek podłużny umożliwiający szybki odpływ wód z wykopu. Należy uwzględnić ewentualny wpływ kolejności i sposobu odspajania gruntów oraz terminów wykonywania innych robót na spełnienie wymagań dotyczących prawidłowego odwodnienia wykopu w czasie postępu robót ziemnych.

Źródła wody, odsłonięte przy wykonywaniu wykopów, należy ująć w rowy i /lub/ dreny. Wody opadowe i gruntowe należy odprowadzić poza teren robót ziemnych.

W budowie sieci kanalizacyjnych w zależności od głębokości wykopu, rodzaju gruntu i potrzebnej głębokości depresji należy stosować jedną z dwóch metod odwadniania wykopu:

METODA DRENAŻU POZIOMEGO: polegająca na ułożeniu pod strefą sieci drenażu poziomego w obsypce żwirowej z odprowadzeniem wody do studzienek zbiorczych, skąd woda odprowadzana jest do odbiornika przy użyciu pompy. Po ułożeniu sieci i przeprowadzonych próbach jego szczelności drenaż należy wyłączyć z eksploatacji a studzienki zbiorcze zdemontować.

METODA DEPRESJI: stosowana w przypadku dużego nawodnienia gruntu polegająca na zastosowaniu instalacji igłofiltrowych oraz odprowadzeniem wody poza teren budowy.

5.3.4 Podłoża

Podsypka pod przewody

Rodzaj podłoża zależy od rodzaju gruntu w wykopie i materiału układanego przewodu lub rodzaju fundamentu.

W przypadku wystąpienia w poziomie posadowienia na trasie rurociągu gruntów nienośnych nie wykazanych w Dokumentacji Projektowej, należy skontaktować się z projektantem celem uzgodnienia sposobu posadowienia obiektu na tym odcinku.

Podłoże pod przewody musi być przygotowane zgodnie z wymaganiami normy PN-B-10736:1999, w miarę warunków bez naruszenia naturalnej struktury dna wykopu.

Przed przystąpieniem do montażu należy dokładnie zagęścić dno wykopu. W razie potrzeby należy rozproszyc żwir bez kamieni, który ubija się z pomocą wibratora płytowego. Grubość warstwy podsypki powinna wynosić min. 0,20 m. Stopień zagęszczenia warstwy żwiru powinien odpowiadać min. 95% zagęszczenia uzyskanego wg. zmodyfikowanej skali Proctora. Dno wykopu musi być wyrównane i wypoziomowane, co ułatwi posadowienie obiektów.

Przed posadowieniem obiektów typu (pompownia, komora) należy wykonać podsypkę stabilizowaną cementem która powinna być w stanie sypkim, a więc przygotowywana bezpośrednio przed montażem.

Wymagania specjalne

Jeżeli w poziomie posadowienia kanału wystąpią nasypy o niekontrolowanym składzie i zagęszczeniu, za wyjątkiem gruntów organicznych [grunty te podlegają wymianie], należy wzmocnić dno wykopu geowłókniną. Geowłókninę należy wyłożyć na dnie i wywinąć na ściany wykopu około 30cm. Po wyłożeniu geowłókniny wykonać warstwy zgodnie z typem posadowienia.

Podbudowa studni prefabrykowanych i monolitycznych [tłoczni]

Studnie i komory na kanałach należy posadowić analogicznie jak kanały, tzn. na podsypce z ubitego mechanicznie piasku średniego, zgodnie z wymaganiami Dokumentacji Projektowej. Na podsypce należy wykonać wyrównawczy chudy beton, 2 warstwy papy asfaltowej na lepiku asfaltowym i ustawić studnię lub komorę tłoczni. W projekcie Organizacji Robót może zostać dopuszczony inny sposób posadowienia studni, uwzględniający istniejące, dobre, warunki gruntowe.

Wymagania specjalne

Jeżeli w poziomie posadowienia kanału wystąpią nasypy o niekontrolowanym składzie i zagęszczeniu, należy wykonać częściową wymianę gruntu zastępując go warstwą ubitego tłoczni kamiennego gr. 30cm. Dodatkowo dno wykopu wzmocnić geowłókniną w sposób analogiczny jak dla kanałów oraz zasypać warstwą ochronną piasku gr. około 10cm.

5.3.5 Zасыпка wykopów

Warstwa ochronna zasypki [dla przewodów]

Użyty materiał i sposób zasypania przewodu nie powinny spowodować uszkodzenia ułożonego przewodu i obiektów na przewodzie oraz izolacji wodochronnej, przeciwwilgociowej i cieplnej. Grubość warstwy ochronnej zasyпки strefy niebezpiecznej ponad wierzch przewodu lub rury powinna wynosić co najmniej 30cm. Materiałem zasyпки w obrębie strefy niebezpiecznej powinien być grunt nieskalisty, niewysadzinowy, bez grud i kamieni, mineralny, sypki, drobno lub średnioziarnisty wg PN-86/B-02480; przyjęto piasek średni. Materiał zasyпки w obrębie strefy niebezpiecznej powinien być zagęszczony ubijakiem po obu stronach przewodu lub hydraulicznie w przypadku zasyпки materiałem sypkim.

Zagęszczenie tej warstwy powinno być przeprowadzane z zachowaniem szczególnej ostrożności z uwagi na wymagania materiału rur. Warstwa ta musi być starannie ubita po obu stronach przewodu. Zasyp i ubijanie gruntu w strefie ochronnej przewodu, należy wykonywać warstwami z jednoczesnym usuwaniem zastosowanego deskowania. Grubość ubijanej warstwy nie powinna przekraczać 1/3 średnicy przewodu. Wykop należy zasypywać piaskiem warstwami nie grubszymi niż 20cm, do 30cm ponad wierzch rury dokładnie ubijając każdą warstwę.

Warunki podane powyżej są warunkami ogólnymi, które należy uzupełnić wymagania szczegółowe podane przez Producenta zakupionego wyrobu budowlanego.

W osi rurociągów, na warstwie ochronnej zasyпки, należy ułożyć taśmę PE z wkładką stalową i linkę miedzianą LgY 1,5mm w izolacji [pod taśmą sygnalizacyjną].

Zasyпка obiektów [studni]

Do powierzchni terenu lub wymaganej rzędnej należy wykonać zasyпку warstwami 30 - centymetrowymi, przy zachowaniu zagęszczenia i rodzaju gruntu według punktu 5.3.4.1. Podsypka pod przewody.

Zasyпка tłoczni

Do powierzchni terenu lub wymaganej rzędnej należy wykonać zasyпку warstwami 30 - centymetrowymi piaskiem średnim; obowiązuje zagęszczenie do 95% wg zmodyfikowanej skali Proctora.

Zagęszczanie gruntu użytego do zasyпки

Zagęszczenie gruntu powinno być wykonane warstwami. Każda warstwa powinna być zagęszczona do wskaźnika zagęszczenia określonego w ST

w Dokumentacji Projektowej. Grubość warstw nie powinna być większa niż:

- 15cm przy zagęszczaniu ręcznym,
- 30cm przy zagęszczaniu mechanicznym.

Uzyskanie prawidłowego zagęszczenia gruntu wymaga zachowania optymalnej wilgoci gruntu określonej w PN-86/B-02480.

Wilgotność zagęszczonego gruntu powinna być równa optymalnej lub powinna wynosić co najmniej 80% jej wartości. Odchylenie wskaźnika zagęszczenia gruntu nie powinno być większe niż 2% w odniesieniu do wymagań określonych

w Dokumentacji Projektowej.

Wszystkie roboty powinny być wykonywane zgodnie z odpowiednimi normami oraz WTWiO dotyczącymi robót ziemnych, sieci wodociągowych, kanalizacyjnych i ciepłowniczych.

Roboty porządkowe

W terenie, gdzie nie będą prowadzone roboty drogowe, należy grunt rozplantować do wymaganej rzędnej usuwając resztki grud i kamieni na całej szerokości pasa robót. Uporządkowanie terenu wliczane jest w koszt Robót.

6. KONTROLA JAKOŚCI ROBÓT

6.1 Ogólne zasady kontroli jakości Robót

Ogólne zasady kontroli jakości Robót podano w ST-00.00.-Wymagania ogólne.

Wykonane roboty muszą być zgodne z Dokumentacją Projektową, ST i poleceniami Inżyniera oraz ewentualnymi wpisami do Dziennika Budowy. Należy przeprowadzić kontrolę zgodności z danymi zawartymi w wymienionych dokumentach. Wykonawca ma obowiązek wykonania pełnego zakresu badań na budowie w celu wykazania Inżynierowi zgodności dostarczonych materiałów i realizowanych robót z Dokumentacją Projektową i ST.

6.2 Kontrola, pomiary i badania w czasie Robót

6.2.1 Badania jakości Robót

Wykonawca jest zobowiązany do stałej i systematycznej kontroli prowadzonych Robót w zakresie i z częstotliwością określoną w niniejszej ST i zaakceptowaną przez Inżyniera.

W szczególności kontrola powinna obejmować:

- sprawdzenie rzędnych założonych ław celowniczych w nawiązaniu do podanych stałych punktów wysokościowych z dokładnością do 0,5cm,
- badanie zabezpieczenia wykopów przed zalaniem wodą,
- badanie drenażu poziomego należy wykonać bezpośrednio na budowie przez oględziny zewnętrzne porównując rodzaj materiałów z cechami podanymi w Dokumentacji Projektowej,
- badanie i pomiary szerokości, grubości i zagęszczenia wykonanej warstwy podłoża, obsypki i zasypki; obowiązują wymagania zawarte w punkcie 5.3.5.

6.2.2 Dopuszczalne tolerancje i wymagania

Wykonane Roboty muszą odpowiadać poniższym warunkom:

- odchylenie odległości krawędzi wykopu w dnie od ustalonej w planie osi wykopu nie powinno wynosić więcej niż $\pm 5\text{cm}$,
- odchylenie wymiarów w planie nie powinno być większe niż 10cm, dopuszcza się większe odchylenia, jeżeli domiary do istniejących obiektów będą stanowiły inaczej,
- różnice rzędnych w odniesieniu do projektowanych nie może przekroczyć +1cm i -3cm,
- odchylenie grubości warstwy podłoża nie powinno przekraczać $\pm 3\text{cm}$,
- odchylenie szerokości warstwy podłoża nie powinno przekraczać $\pm 5\text{cm}$.

7. OBMIAR ROBÓT

7.1 Ogólne zasady obmiaru Robót

Ogólne zasady obmiaru Robót podano w ST-00.00.-Wymagania ogólne, punkt 7.

Obowiązującą jednostką obmiarową jest jednostka podana w Przedmiarze Robót. Jednostka obmiarowa może być przyjęta również indywidualnie w oparciu o dodatkowe ustalenia wynikłe w czasie budowy a zaakceptowane przez Inżyniera.

7.2 Jednostka obmiarowa

7.2.1 Roboty ziemne

Jednostkami obmiaru są:

- 1m^3 dla wykopów,
- 1m^2 dla umocnień ścian wykopów,
- 1 kpl. dla umocnień torów kolejowych,
- 1m^3 dla podsypek,
- 1m dla zasypek,
- 1m^2 dla plantowania.

7.2.2 Odwodnienie na czas budowy

Dla wykonania odwodnienia wykopów na czas budowy jednostką obmiaru jest mb drenażu, liczba igłofiltrów i liczba roboczogodzin pompowania.

8. ODBIÓR ROBÓT

8.1 Ogólne zasady odbioru Robót

Ogólne zasady odbioru Robót podano w ST-00.00.-Wymagania ogólne, punkt 8.

Roboty uznaje się za wykonane zgodnie z Dokumentacją Projektową, ST wymaganiami Inżyniera oraz ewentualnymi zapisami w Dzienniku Budowy, jeżeli wszystkie pomiary i badania z zachowaniem wymaganych tolerancji dały wyniki pozytywne.

8.2 Odbiór Robót zanikających i ulegających zakryciu - Częściowe Przejęcie Robót

Odbiorowi temu podlegają wszystkie czynności związane z wykonaniem wykopów. Zakres tych robót obejmuje:

- roboty przygotowawcze,
- roboty ziemne z obudową ścian wykopów,
- drenaż,
- przygotowanie podłoża.

Odbiór Robót zanikających i ulegających zakryciu powinien być dokonany w czasie umożliwiającym wykonanie korekt i poprawek bez hamowania ogólnego postępu Robót. Wykonawca powiadamia pisemnie Inżyniera Kontraktu o zakończeniu każdej roboty zanikającej, którą może kontynuować dopiero po zatwierdzeniu przez Inżyniera Kontraktu.

Wyniki przeprowadzonych badań podczas odbiorów robót zanikających i ulegających zakryciu, powinny być ujęte w formie protokołu, szczegółowo omówione, wpisane do Dziennika Budowy i podpisane przez nadzór techniczny oraz członków komisji przeprowadzającej badania.

8.3 Odbiór końcowy Robót - Przejęcie Robót

Odbiór końcowy polega na ostatecznej kontroli zgodności wykonania Robót z Dokumentacją Projektową i obowiązującymi normami i przepisami oraz wykonaniu prób poprawności działania urządzeń w obecności Zamawiającego.

Wykonawca zobowiązany jest do przekazania Zamawiającemu wszystkich wymaganych przepisami dokumentów; przekazaniu podlega:

- Dokumentacja Powykonawcza,
- protokoły Robót zanikających i ulegających zakryciu,
- protokoły odbiorów częściowych, międzyoperacyjnych, itp.
- protokoły z dokonanych pomiarów,
- protokół odbioru końcowego Robót.

Wyniki badań przeprowadzonych podczas odbioru końcowego należy uznać za dokładne, jeżeli wszystkie wymagania badania wykopów zostały spełnione.

Jeżeli któreś z wymagań przy odbiorze technicznym końcowym nie zostało spełnione, należy ocenić wpływ i w zależności od tego określić konieczne dalsze postępowanie.

9. PODSTAWA PŁATNOŚCI

9.1 Ogólne ustalenia dotyczące podstawy płatności

Ogólne ustalenia dotyczące podstawy płatności podano w ST-00.00- Wymagania ogólne, punkt 9. Podstawą płatności jest cena jednostkowa, skalkulowana przez Wykonawcę za jednostkę obmiarową ustaloną dla danej pozycji Przedmiaru Robót.

Płatność należy przyjmować zgodnie z obmiarem i oceną jakości użytych materiałów i wykonanych robót określonych na podstawie wyników pomiarów i badań kontrolnych.

9.2 Cena jednostki obmiarowej

Cena jednostki obmiarowej obejmuje zakres robót zgodnie z podstawą danej pozycji Przedmiaru Robót, a szczególności:

- roboty przygotowawcze - pomiarowe i inwentaryzacyjne, zabezpieczające,
- dostarczenie materiałów i sprzętu,
- zabezpieczenie Terenu Budowy,
- roboty ziemne, zabezpieczenie wykopów,
- zabezpieczenie torów,
- wykonanie podsypek i zasypek z zagęszczeniem,

- rozplantowanie gruntu,
- odwóz i utylizacja nadmiaru gruntu,
- uporządkowanie terenu.

Przewidywaną liczbę jednostek obmiarowych podano w Przedmiarze Robót.

Przyjęto zasadę, że wykopy związane z budową przewodów ułożonych w ziemi wliczone są w cenę obiektu liniowego, o ile ST lub Dokumentacja Projektowa nie stanowi inaczej.

10. PRZEPISY ZWIĄZANE

10.1 Normy

Warunki, które należy zachować przy budowie i odbiorze obiektu muszą być zgodne z obowiązującymi:

- PN-86/B-02480 - Grunty budowlane. Określenia, symbole, podział i opis gruntów
- PN-74/B-04452 - Grunty budowlane. Badania polowe
- PN-88/B-04481 - Grunty budowlane. Badania próbek gruntu
- PN-B-10736:1999 - Roboty ziemne. Wykopy otwarte dla przewodów wodociągowych i kanalizacyjnych. Warunki techniczne wykonania
- PN-B-06050:1999 - Roboty ziemne budowlane. Wymagania w zakresie wykonywania i badania przy odbiorze
- PN-91/B-06716 Kruszywa mineralne. Piaski i żwiry filtracyjne. Wymagania techniczne
- PN-B-nm:1996 Kruszywa mineralne. Kruszywa naturalne do nawierzchni drogowych. Żwir i mieszanki
- PN-B-11113:1996 Kruszywa mineralne. Kruszywa naturalne do nawierzchni drogowych. Piasek
- PN-C-89221 /98 Rury z tworzyw sztucznych. Rury drenarskie karbowane z polichlorku winylu (PVC-U).
- PN-82/B-02000 Obciążenia budowli. Zasady ustalenia wartości
- PN-82/B-02000 Obciążenia budowli. Obciążenia stałe
- PN-82/B-02000 Obciążenia budowli. Obciążenia zmienne
- PN-85/S-10030 Obiekty mostowe. Obciążenia
- PN-82/S-10052 Obiekty mostowe. Konstrukcje stalowe. Projektowanie
- PN-81/B-03020 Grunty budowlane. Posadowienie bezpośrednie budowli
- BN-89/8939-17 Przeprowadzenie rurociągów i kabli pod torami kolejowymi. Nośność konstrukcji - klasa 0 wg PN-85/S-10030.

10.2 Inne dokumenty

Obowiązuje:

- Instrukcja projektowania, wykonania i odbioru instalacji rurociągowych z nieplastyfikowanego polichlorku winylu i polietylenu. Zewnętrzne sieci kanalizacyjne z rur PVC.

Przy wykonywaniu robót należy bezwzględnie przestrzegać Rozporządzenia Ministra Infrastruktury z dn. 06. lutego 2003r. w sprawie bezpieczeństwa i higieny pracy przy wykonywaniu robót budowlanych (Dz.U. Nr 47 z lutego 2003r., poz.401), oraz odpowiednich dokumentacji techniczno-ruchowych.

Obowiązuje również:

- Rozporządzenie Ministra Pracy i Polityki Socjalnej z dn. 26 września 1997r. - Dz.U. Nr 129 z 1997r. poz. 844 - w sprawie bezpieczeństwa i higieny pracy wraz ze zmianami:
- Dz.U. Nr 91 z 2002r., poz.811

- Dz.U. Nr 49 z 2007r., poz.330Rozporządzenie Ministra Gospodarki Przestrzennej i Budownictwa z dnia 1 października 1993r. - Dz.U. Nr 96 z 1993r. poz. 437 w sprawie bezpieczeństwa i higieny pracy przy eksploatacji, remontach i konserwacji sieci kanalizacyjnych. Realizacja tematu - wg norm, przepisów i wytycznych zawartych w Dokumentacji Projektowej i Specyfikacjach Technicznych oraz wg innych aktualnie obowiązujących dokumentów.

**ST-03.01.01 KANALIZACJA GRAWITACYJNA Z
RUR PVC-U**

1. WSTĘP

1.1 Przedmiot ST

Niniejsza specyfikacja techniczna odnosi się do wymagań wspólnych dla poszczególnych wymagań technicznych dotyczących kryteriów wykonania materiałowego, wymagań technologicznych, dostawy, montażu i odbioru rur kanalizacyjnych z PVC-u.

1.2 Zakres stosowania ST

Specyfikacje Techniczne (ST) stanowią część Specyfikacji Istotnych Warunków Zamówienia (SIWZ), które należy odnieść do zlecenia i wykonania Robót związanych z zadaniem pn: (nazwę projektu podano w stopce strony) w zakresie zgodnym z Dokumentacją Projektową oraz z wymaganiami szczegółowymi zawartymi w pozostałych ST. Specyfikacje Techniczne uwzględniają obowiązujące normy państwowe, instrukcje i przepisy stosujące się do Robót.

1.3 Zakres Robót objętych ST

1.3.1 Ogólny zakres Robót

Ustalenia zawarte w niniejszej specyfikacji dotyczą zasad prowadzenie Robót związanych ze wszystkimi czynnościami umożliwiającymi wykonanie i odbiór robót przygotowawczych i budowlano-montażowych w zakresie montażu rur kanalizacyjnych zgodnymi z Dokumentacją Projektową. Zakłada się, że Teren Budowy jest przekazany zgodnie z warunkami zawartymi ST-00.00.-Wymagania ogólne (Przekazanie Terenu Budowy). Wykonawca po odebraniu zakresu robót jest odpowiedzialny za odpowiednie zabezpieczenie Terenu Budowy. Prace budowlano-montażowe, do których odnosi się niniejsza specyfikacja, dotyczą wykonania urządzeń które w sposób prawidłowy pozwolą na przepływ medium dla którego budowana jest przedmiotowa kanalizacja.

Wbudowywane wyroby budowlane muszą spełniać kryteria podane w punkcie 2 niniejszej specyfikacji, Dokumentacji Projektowej oraz uzyskać akceptację Inżyniera i Zamawiającego.

1.3.2 Szczegółowy zakres Robót

Roboty przygotowawcze

W zakresie robót przygotowawczych zasadniczych przewidziano wszystkie prace związane z tyczeniem nowych obiektów i przewodów oraz ich pomiarami, oznaczenie istniejącego uzbrojenia (przekopy kontrolne w celu doprecyzowania posadowienia i rzędnych istniejącej infrastruktury), skuteczne odcięcie odcinków istniejącej sieci.

Wykonawca jest zobowiązany do szczegółowego sprawdzenia stanu przygotowania do prowadzenia robót oraz odpowiedniego przygotowania się przed przystąpieniem do prac. Wykonywane roboty zaliczyć należy do prac prowadzonych w warunkach wymagających szczególnego przygotowania i ostrożności.

W ramach prac przygotowawczych należy ująć:

- przygotowanie materiałów i sprzętu,
- przygotowanie Terenu Budowy,
- czyszczenie i zabezpieczenie kanałów,
- zabezpieczenie dróg dojazdowych.

Roboty budowlano-montażowe

W zakresie robót zasadniczych przewidziano:

- wykonanie wykopów pod przewody łącznie z zabezpieczeniem ścian wykopów i zasypanie do dna koryta odtwarzanych nawierzchni drogowych i chodników lub do terenu istniejącego zależnie od lokalizacji,
- zabezpieczenie istniejącego uzbrojenia,

- przygotowanie podłoża (uformowanie podłoża),
- montaż przewodów kanalizacyjnych - grawitacyjnych,
- kontrolę wykonania,
- wymagane próby.

Odbiór wykonanych Robót

Odbiór wykonanych Robót musi być zgodny z warunkami według punktu 8 ST-00.00. i punktu 8 niniejszej ST oraz musi spełniać kryteria dla wbudowywanych materiałów według punktu 2 niniejszej ST.

1.4 Ogólne wymagania dotyczące Robót

Ogólne wymagania dotyczące Robót podano w ST-00.00.-Wymagania ogólne. Wykonawca odpowiedzialny jest za jakość wykonania Robót oraz zgodność z Dokumentacją Projektową, ST i poleceniami Inżyniera.

2. MATERIAŁY

2.1 Ogólne wymagania dotyczące materiałów

Ogólne wymagania dotyczące materiałów, ich pozyskiwania i składowania podano w ST-00.00.-Wymagania ogólne, punkt 2. Wykonawca w terminie uzgodnionym z Inżynierem, przed planowaną dostawą wyrobów związanych z wykonaniem robót, przedstawi szczegółowe informacje dotyczące źródła wytwarzania i zakupu materiałów oraz odpowiednie świadectwa badań, dokumenty dopuszczenia do obrotu i stosowania w budownictwie oraz próbki, a Inżynier wyda opinię o zgodności propozycji z warunkami Umowy i uzgodnieniami.

Materiały stosowane do budowy sieci kanalizacyjnych powinny:

- być oznakowane znakiem CE,
- zostać umieszczone w określonym przez Komisję Europejską wykazie wyrobów mających niewielkie znaczenie dla zdrowia i bezpieczeństwa, dla których producent wydał deklarację zgodności z uznanymi regułami sztuki budowlanej.

Wykonawca odpowiedzialny jest za jakość wbudowywanych wyrobów budowlanych, ich zgodność z Dokumentacją Projektową, ST i poleceniami Inżyniera.

2.2 Rodzaje wykorzystanych materiałów

2.2.1 Wymagania dla rur i materiałów uzupełniających dla kanałów

Rury kielichowe klasy S do sieci kanalizacyjnej zewnętrznej z PVC-U ze ścianką litą jednorodną i standardowym kielichem o sztywności obwodowej SN8 (SDR 34) łączone na uszczelki gumowe, spełniające wymagania PN-EN 1401-1:2009. Uszczelki zgodne z normą zharmonizowaną PN-EN 681-1:2002/A3:2006 posiadające znakowanie CE, do zastosowania w systemach kanalizacyjnych oznaczone symbolami WC.

Wszystkie wymienione parametry powinny być potwierdzone przez dostawcę lub producenta w formie pisemnego oświadczenia lub przez dostarczenie certyfikatu niezależnej instytucji. Wybrany i zaakceptowany rodzaj materiału nie może być później zmieniany bez zgody Inspektora Nadzoru. Wybrany materiał nie może posiadać parametrów gorszych niż materiał ujęty w specyfikacji szczególnie jeśli chodzi o szczelność rur i połączeń, odporność na ścieranie, parametry hydrauliczne. W przypadku zamiany materiału nie może zamiana powodować pogorszenia parametrów użytkowych ciągów kanalizacyjnych w szczególności w zakresie samooczyszczania kanałów, odporności chemicznej, sztywności obwodowej biorąc pod uwagę projektowany okres użytkowania 50 lat.

2.2.2 Wymagania dla kruszyw na podsypkę

Podsypka może być wykonana z materiału ziarnistego z piasku, żwiru lub pospółki lub gruntu rodzimego. Użyty materiał na podsypkę powinien odpowiadać wymaganiom

stosownych norm, np. PN-EN 12620+A1:2010, PN-EN 13043:2004 lub w przypadku użytego materiału rodzimego normy PN-ENV 1046:2007

2.3 Odbiór materiałów na budowie

Wszystkie materiały dostarczane na budowę muszą posiadać - stosownie do ich przeznaczenia, świadectwa jakości lub atestu, aprobaty techniczne lub certyfikaty, dokumentację techniczno-ruchową, karty gwarancyjne, protokoły odbioru technicznego, itp. Dostarczone materiały podlegają sprawdzeniu pod względem ilości, kompletności i zgodności z danymi podanymi przez Producenta/Dostawcę. Materiały nie posiadające ww. dokumentów lub wykazujące odstępstwa od norm, nie mogą być dopuszczone do stosowania. W razie stwierdzenia jakichkolwiek wad lub wystąpienia wątpliwości co do jakości materiałów, należy przed ich wbudowaniem poddać je badaniom określonym przez Inżyniera Kontraktu. Każdy rodzaj robót, w którym znajdują się materiały niezbadane i niezaakceptowane, Wykonawca wykonuje na własne ryzyko licząc się z konsekwencją odmowy zapłaty za wykonaną pracę. Szczególnie starannym oględzinom należy poddać elementy z tworzywa sztucznego, którego wytrzymałość udarowa jest niska. W razie stwierdzenia wad lub uszkodzeń należy o tym powiadomić przedstawiciela Producenta/Dostawcy i wymienić na elementy nieuszkodzone. Każdy wyprodukowany element musi być ocechowany w sposób czytelny, trwały i widoczny po jego zmontowaniu.

2.4 Składowanie materiałów

Materiały muszą być składowane zgodnie z wymaganiami Producenta, który w wytycznych winien opierać się o obowiązujące normy i przepisy. Wykonawca zobowiązany jest do stosowania wszystkich zaleceń Producenta/Dostawcy. Materiały wrażliwe na wilgoć muszą być składowane w miejscu suchym i przewiewnym.

2.4.1 Rury

Rury mogą być składowane na wolnym powietrzu, ułożone odpowiednio do wymagań Producenta, zabezpieczone przed zanieczyszczeniami. Powierzchnia składowania powinna być równa i utwardzona z możliwością odprowadzenia wód opadowych. Rury należy przechowywać w pozycji poziomej, na płaskim i równym podłożu, w stosach nieprzekraczających dopuszczalnej liczby warstw podanych przez Producenta. Pierwszą warstwę rur należy zabezpieczyć przed przesunięciem za pomocą klinów drewnianych (dostosowanych kształtem do średnicy zewnętrznej rur) przybitych do podkładów w wysokości do 1,50m zabezpieczonych przez drewniane wsporniki zamocowane co 1 – 2m. Rury o różnych średnicach winny być składowane osobno. Przy składowaniu rur z tworzyw sztucznych na odkrytych placach, należy chronić je przed oddziaływaniem promieni słonecznych. W magazynach zamkniętych temperatura otoczenia nie może przekraczać 30°C, a odległość składowania powinna być większa niż 1 m od czynnych urządzeń grzewczych. Generalnie rury należy chronić przed wpływem temperatury powyżej 300C. Ostrożność należy zachować również w temperaturze bliskiej 0°C i niższej; szczególnie dotyczy to materiałów z PVC, które wykazują kruchość w tych temperaturach.

2.4.2 Kruszywo i piasek

Kruszywo i piasek należy składować na utwardzonym i odwodnionym podłożu w sposób zabezpieczający przed zanieczyszczeniem i zmieszaniem z innymi rodzajami i frakcjami.

3. SPRZĘT

3.1 Ogólne wymagania dotyczące sprzętu

Ogólne wymagania dotyczące sprzętu podano w ST-00.00 Wymagania ogólne, punkt 3. Wykonawca jest zobowiązany do używania jedynie takiego sprzętu, który nie spowoduje niekorzystnego wpływu na jakość wykonywanych Robót, zarówno w miejscu tych Robót, jak też przy wykonywaniu czynności pomocniczych oraz w czasie transportu, załadunku i wyładunku materiałów, sprzętu itp. Sprzęt używany przez Wykonawcę powinien uzyskać

akceptację Inżyniera. Liczba i wydajność sprzętu powinna gwarantować wykonanie Robót zgodnie z zasadami określonymi w Dokumentacji Projektowej, ST i wskazaniach Inżyniera w terminie przewidzianym Umową.

3.2 Sprzęt pomiarowy

Do tyczenia osi, punktów wysokościowych oraz domiarów należy stosować następujący sprzęt:

- teodolity lub tachimetry,
- niwelatory,
- dalmierze,
- tyczki,
- łaty,
- taśmy stalowe, szpilki.

Sprzęt stosowany do wytyczenia osi, punktów wysokościowych i pomiarów musi gwarantować uzyskanie wymaganej dokładności pomiaru (urządzenia laserowe).

3.3 Sprzęt do wykonania robót budowlano-montażowych

Wykonawca przystępujący do robót budowlano-montażowych winien wykazać się możliwością korzystania między innymi z następujących maszyn i sprzętu gwarantujących właściwą jakość robót:

- piły do cięcia asfaltu,
- zagęszczarek do zagęszczania zasypanych wykopów: ubijaki ręczne i mechaniczne, zagęszczarki płytowe, zagęszczarki wibracyjne,
- samochodów samowyładowczych,
- koparki podsiębiernej 0,25 m³ do 0,40 m³,
- spycharki,
- ładowarki,
- wciągarki ręcznej łańcuchowej,
- dźwigu,
- samochodu skrzyniowego i dostawczego,
- betoniarki,
- pompy do betonu,
- obudowy pogrązalnej do szalowania wykopów wąskoprzestrzennych do głębokości 6,0m,
- pompy do odwodnienia na czas budowy,
- przewodów parcianych do odprowadzenia wody z obiektu,
- urządzenia mechaniczne do cięcia rur,
- agregatu prądotwórczego,
- urządzeń do zamknięcia rurociągów,
- zestawów do prób ciśnieniowych,
- innego niezbędnego sprzętu technicznego.

Przyjęto, że dla robót specjalistycznych odpowiedni sprzęt zapewnia wykonawca tych robót.

4. TRANSPORT

4.1 Ogólne wymagania dotyczące transportu

Ogólne wymagania dotyczące transportu podano w ST-00.00-Wymagania ogólne, punkt 4. Wykonawca jest zobowiązany do stosowania jedynie takich środków transportu, które nie wpłyną niekorzystnie na jakość wykonywanych Robót. Liczba środków transportu powinna gwarantować prowadzenie robót zgodnie z zasadami określonymi w Dokumentacji Projektowej i wskazaniach Inżyniera Kontraktu, w terminie przewidzianym kontraktem.

4.2 Transport sprzętu i materiałów

Materiały i sprzęt należy przewozić środkami transportu zapewniającymi uniknięcie uszkodzeń, odkształceń oraz zawilgocenia przewożonych materiałów. Materiały muszą być układane na środkach transportu w opakowaniach fabrycznych i przewożone zgodnie z warunkami opracowanymi przez Producenta. Materiały należy ustawić równomiernie na całej powierzchni ładunku, obok siebie i zabezpieczyć przed możliwością przesuwania się podczas transportu. Rury powinny być układane w pozycji poziomej wzdłuż środka transportu. Wyładunek powinien odbywać się z zachowaniem wszelkich środków ostrożności uniemożliwiający uszkodzenie materiału. Materiału nie wolno zrzucać ze środków transportowych. Transport rur powinien być wykonywany pojazdami o odpowiedniej długości, tak by wolne końce wystające poza skrzynię ładunkową nie były dłuższe niż 1 metr.

Przy transporcie rur należy zachować następujące wymagania:

- ułożenie rur na podkładach drewnianych naprzemianlegle z zastosowaniem przekładek z tektury falistej dla ochrony przed zarysowaniem,
- przy ujemnych temperaturach należy zachować szczególną ostrożność z uwagi na zwiększoną kruchość tworzywa,
- przewóz rur z PE i PVC powinien odbywać się w temperaturze $-5^{\circ}\text{C} \div +30^{\circ}\text{C}$,
- wystające poza pojazd końce rur nie mogą być dłuższe niż 1m,

Nie wolno stosować zawiesi z lin metalowych lub łańcuchów. Do końców rur nie wolno doczepiać jakichkolwiek haków. Nie wolno rur zrzucać lub wlec. Przy transportowaniu pojedynczych rur do wykopu przy pomocy pasów nośnych należy zwrócić uwagę na żółte lub białe punkty na zewnętrznej powierzchni rury określające jej środek ciężkości. Nie wolno transportować pojedynczych rur w łyżce koparki.

Przy wielowarstwowym przewożeniu rur, górna warstwa nie powinna przewyższać ścian środka transportowego więcej niż o 1/3 średnicy zewnętrznej rury. Poszczególne warstwy rur należy przekładać materiałem wyściółkowym w miejscach stykania się wyrobów.

Dla usztywnienia przewożonych elementów armatury, należy stosować przekładki, rozpory, kliny z drewna, z gumy i innych materiałów. Kształtki PVC-u należy przewozić w odpowiednich pojemnikach.

5. WYKONANIE ROBÓT

5.1 Ogólne zasady wykonania Robót

Ogólne zasady wykonania Robót podano w ST-00.00.-Wymagania ogólne, punkt 5.

Wszystkie prace należy wykonać zgodnie z Dokumentacją Projektową, ST i zaleceniami Inżyniera.

5.2 Prace wstępne

Całość prac przy przebudowie należy wykonać pod nadzorem Użytkownika. Dla zachowania ciągłości pracy sieci kanalizacyjnej należy:

- zapewnić pompowanie wody przy budowie kanalizacji
- zapewnić pompowanie wody w odbiorniku podczas prac umocnieniowych koryta
- wykonać czasowe obejścia.

Przed rozpoczęciem robót Wykonawca musi dokonać przeglądu stanu technicznego budynków położonych w odległości nie mniejszej niż 20m od trasy sieci i sporządzić odpowiednie protokoły.

5.3 Szczegółowe zasady wykonania Robót

5.3.1 Roboty przygotowawcze

Roboty przygotowawcze obejmują wszystkie czynności związane z przygotowaniem Terenu Budowy do wykonywania Robót, a więc:

- tyczenie tras i obiektów oraz krawędzi wykopów z podziałem na zadania,
- wykonanie przekopów kontrolnych celem ostatecznego ustalenia przebiegu urządzeń podziemnych (pod nadzorem Użytkownika),
- wyznaczenie i oznakowanie miejsc składowania materiałów oraz dróg dojazdowych,
- przygotowanie oznakowania i zabezpieczeń miejsc wykonywania robót.

Wykonanie robót zgodnie ze specyfikacją ST-01.01.01 - Prace geodezyjne i roboty pomiarowe. Wszystkie pozostałe prace pomiarowe konieczne dla prawidłowej realizacji Robót należą do obowiązków Wykonawcy.

5.3.2 Roboty ziemne

Wykopy, ich zabezpieczenie, podłoża i zasypki, montaż konstrukcji zabezpieczających należy prowadzić zgodnie ze specyfikacją ST-03.02.01.-Roboty ziemne. Wykop pod rurociągi należy rozpocząć od najniższego punktu i prowadzić w górę w kierunku przeciwnym do spadku rurociągu wprowadzając zgodnie z Dokumentacją Projektową zabezpieczenia i odwodnienie wykopów. Metody wykonania wykopu (ręcznie lub mechanicznie) powinny być dostosowane do miejsca lokalizacji, głębokości wykopu, danych geotechnicznych oraz posiadanego sprzętu mechanicznego. Szczególną ostrożność należy zachować przy wykonywaniu wykopu w miejscach o dużym uzbrojeniu podziemnym zwracając uwagę na zabezpieczenie istniejącego uzbrojenia. Podłoże pod przewody musi być przygotowane zgodnie z wymaganiami normy PN-B-10736:1999 i PN-B-06050:1999, w miarę warunków bez naruszenia naturalnej struktury dna wykopu. Jeśli grunt rodzimy nie spełnia warunków dla bezpośredniego posadowienia kanałów, należy wykonać pod rurami podsypkę piaskową gr.~20cm, wyprofilowaną pod rurą dla kąta $\mu=900$, z zagłębieniami pod kielichy. Warstwę ochronną rur, zbiorników i obiektów na sieci należy wykonać z piasku sypkiego drobno- lub średnioziarnistego bez grud i kamieni wg PN-EN ISO 14688-1:2006. Ze względu na zachowanie nienaruszonej struktury zastosowanych wyrobów budowlanych zagęszczenie tej warstwy powinno być przeprowadzane z zachowaniem szczególnej ostrożności. Dla rurociągów warstwa ta musi być starannie ubita po obu stronach przewodu. Zasyp i ubijanie gruntu w strefie ochronnej przewodu, należy wykonywać warstwami z jednoczesnym usuwaniem zastosowanego deskowania. Grubość ubijanej warstwy nie powinna przekraczać 1/3 średnicy przewodu. Wykop należy zasypywać piaskiem warstwami nie grubszymi niż 20cm, do 20cm ponad wierzch rury dokładnie ubijając każdą warstwę. W trakcie zasypki należy wprowadzić oznakowanie przewodów z tworzyw przyjętym sposobem znakowania. Podobnie należy wykonywać zasypki obiektów kubaturowych. W miejscach, gdzie przewidziano wykopy przyobiektove umocnione [obiekty kubaturowe, komory przeciskowe itp.], w pierwszej kolejności należy zabić ścianki z grodzic, następnie wybierać grunt wprowadzając wymagane Dokumentacją Projektową rozparcia i umocnienia oraz elementy wymagane przepisami BHP – drabiny, barierki, oznakowanie. Warunki szczególne obowiązują przy przejściach pod torami, gdzie może wystąpić w konieczność wykonania konstrukcji odciążającej.

5.3.3 Roboty montażowe

Warunki ogólne

Przed przystąpieniem do poszczególnych robót montażowych należy sprawdzić ponownie wymiary wszystkich elementów, które mają wpływ na prawidłowy montaż armatury i wykonanie przewodów technologicznych.

Montaż armatury i kształtek

Przy montażu armatury obowiązują bezwzględnie wytyczne Producenta/Dostawcy. Montaż musi być wykonywany zgodnie z dokumentacjami techniczno-ruchowymi przez grupę Dostawcy lub odpowiednio przeszkoloną grupę specjalistyczną pod kierunkiem Dostawcy. Armatura musi odpowiadać warunkom podanym w Dokumentacji Projektowej i ST. Szczególną uwagę należy zwracać na współosiowość montażu armatury i rurociągu oraz

podarcie armatury. Przed montażem należy sprawdzić wszystkie elementy pod względem ewentualnych uszkodzeń transportowych.

Montaż rurociągów

Wykonane elementy budowlane przewodów muszą gwarantować utrzymanie trasy i spadku zgodnie z Dokumentacją Projektową oraz wymaganiami PN-ENV 1046:2007. Zwraca się uwagę na stosowanie kształtek i łagodnych wejść przy połączeniach rurociągów wykonywanych jako trójnik.

Jeśli w dokumentacji Projektowej nie podano inaczej przy układaniu kanałów należy przestrzegać następujących wytycznych:

I – w strefie ułożenia przewodu mogą być stosowane wyłącznie materiały gruntowe spełniające wymagania określone w punkcie 2.2.

II – podsypka dolna powinna mieć grubość min. 20 cm

III – zasypka wstępna powinna mieć grubość 20 cm (ponad wierzch rury),

IV – materiał gruntowy w strefie ułożenia przewodu należy zagęścić do uzyskania wskaźnika zagęszczenia $I_s=0,97$.

Po przygotowaniu wykopu i ułożeniu podsypki należy przystąpić do układania rur. Przy układaniu kanału należy zachować prostoliniowość osi zarówno w płaszczyźnie poziomej jak i pionowej. Należy codziennie sprawdzać niwelatorem celowniki, przed przystąpieniem do montażu rur. Rury należy układać zawsze kielichami w kierunku przeciwnym do spadku kanału. Montaż

rurociągów może odbywać się dwoma metodami:

- montaż odcinków rurociągów na powierzchni terenu i opuszczenie ich do wykopu,
- montaż odcinków rurociągu w wykopie.

Poszczególne ułożone rury powinny być unieruchomione przez obsypanie piaskiem pośrodku długości rury i mocno podbite, aby rura nie zmieniła położenia do czasu wykonania uszczelnienia złączy. Uszczelnienia złączy rur kanałowych należy wykonać uszczelkami dostarczonymi przez producenta rur.

Rury należy układać w temperaturze powyżej 0°C a wszelkiego rodzaju betonowania

wykonywać w temperaturze nie mniejszej niż $+8^{\circ}\text{C}$. Właściwe położenie ułożonej rury w stosunku do kierunku osi kanału sprawdza się pionem, a w stosunku do linii dna projektowanego tzw. krzyżem celowniczym lub łata mierniczą i niwelatorem. Odległość górnej krawędzi poprzeczki krzyża celowniczego do jego dolnego końca stanowi odległość płaszczyzny wyznaczonej przez ławy celowników od płaszczyzny projektowanego dna kanału i powinna wyrażać się w pełnych metrach lub półmetrach. Najniższy punkt dna układanej rury powinien znajdować się dokładnie na kierunku osi budowanego kanału. Rury można opuszczać do wykopu ręcznie lub przy użyciu sprzętu mechanicznego. Układanie odcinka przewodu odbywa się na przygotowanym podłożu. Podłoże profiluje się w miarę układania przewodu. Należy przy tym zwrócić uwagę na to, aby osie łączonych odcinków przewodu pokrywały się. Przewód po ułożeniu powinien ściśle przylegać do podłoża na całej swej długości. Po ułożeniu należy rurę zabezpieczyć przed przesunięciem przez podbite pachwin piaskiem. Przy nierównym ułożeniu rury w wykopie, rurę należy podnieść i wyregulować podłoże przez podsypkę z piasku lub żwiru dobrze ubitego. Niedopuszczalne jest wyrównanie położenia rury przez podłożenie kawałka drewna, cegły lub kamienia. Niedopuszczalne jest zrzucanie materiału gruntowego na ułożony przewód bezpośrednio z samochodów. W strefie ułożenia przewodu nie dopuszcza się mechanicznego zagęszczenia materiału gruntowego. Przed zakończeniem dnia roboczego bądź zejściem z budowy należy zabezpieczyć końce ułożonego kanału przed zamuleniem.

Przejścia pod przeszkodami

Przejścia rurociągów pod przeszkodami należy wykonywać w rurach ochronnych PE lub stalowych [zgodnie z Dokumentacją Projektową i ustaleniami z Inżynierem], z zastosowaniem przy przeciąganiu rur, płóz i manszet. Rozstaw płóz należy dostosować do materiału rur w porozumieniu z Producentem rur, na końcówkach stosować dwie płozy. Ułożenie rury i przewodu musi być współosiowe, należy stosować płozy dystansowe odpowiednie dla materiału rury przewodowej. Przyjmuje się, że rura ochronna musi być przynajmniej o jedną dymensję większa od rury przewodowej. W czasie wykonywania przekroczeń obowiązuje ograniczenie prędkości pojazdów do 30km/h. Zależnie od wymagań rury ochronne winny być wprowadzone do studni, natomiast przy przejściach pod drogami winny być wyprowadzone 50cm poza krawężnik, zabezpieczenie przestrzeni między rurą ochronną a przewodową uszczelnieniem z wykorzystaniem sznura i pianki lub manszet.

Skrzyżowania z istniejącym uzbrojeniem

Obowiązują uzgodnienia szczegółowe dokonane z Właścicielami uzbrojenia, wykonanie robót w obecności Właściciela. Warunki ogólne skrzyżowań i zbliżeń:

z wodociągami i kanalizacją

Należy zachować odległość pomiędzy rurami minimum 10,0cm.

z kablami energetycznymi

Kable należy zabezpieczyć rurami dwudzielnymi typu arot; rodzaj w zależności od napięcia zgodnie z wydanymi warunkami właściciela urządzenia.

z kablami telekomunikacyjnymi

Kable należy zabezpieczyć rurami dwudzielnymi typu arot zgodnie z wydanymi warunkami właściciela urządzenia.

z gazociągami wysokoprężnymi

Należy założyć rurę ochronną na projektowany przewód zgodnie z wydanymi warunkami właściciela urządzenia.

z gazociągami niskoprężnymi

Należy bezwzględnie zachować w pionie odległość 20cm między rurami oraz przy przebiegu równoległym odległość minimum 1,0m; jeżeli odległość pionowa jest mniejsza od 50cm, należy założyć rurę ochronną na długości 2,0m.

Procedura wykonania monitoringu TV sieci kanalizacyjnej.

Opis wykonania prac.

Monitoring telewizyjny sieci kanalizacyjnej zostanie przeprowadzony na życzenie zamawiającego. Kontrola stanu technicznego powinna zostać wykonana po ułożeniu i zasypaniu rur, ale przed przystąpieniem do wykonywania robót związanych z konstrukcją jezdni.

Pracami przygotowawczymi i związanymi monitoringiem TV są m. in.:

- niwelacja i utwardzenie terenu w rejonie budowanej sieci w celu zapewnienia dojazdu samochodom specjalistycznym o masie całkowitej ok. 40 Mg do poszczególnych studni kanalizacyjnych,

- czyszczenie hydrodynamiczne sieci i elementów składowych kanalizacji (rurociągi, studnie, wpusty uliczne itp.) w celu usunięcia z ich wnętrza wszelkich zalegających zanieczyszczeń,
- wykonanie hydraulicznych prób szczelności kanalizacji bezpośrednio przed monitoringiem tv,
- wykonanie monitoringu TV kanalizacji.
- Dokumentacja z monitoringu tv.

Dokumentacja z monitoringu TV winna zostać przygotowana w formie elektronicznej i papierowej w ilości uzgodnionej z Zamawiającym i Inżynierem.

Zakres dokumentacji powinien obejmować:

- opis monitorowanego odcinka, z podaniem wszelkich informacji z nim związanych (np. lokalizacja rurociągu, średnica, materiał, informacje nt. osób wykonujących inspekcje TV itp.)
- grafikę odcinka (rzut z góry z określeniem miejsc i punktów charakterystycznych odcinka),
- grafikę spadku odcinka (pomiar uśredniony i chwilowy w odstępach ok. 10 cm),
- fotoraport zawierający zdjęcia wykonane w czasie inspekcji TV,
- film z monitoringu (format pliku mpeg2, avi lub inny bezpośrednio związany z oprogramowaniem do monitoringu).

6. KONTROLA JAKOŚCI ROBÓT

6.1 Ogólne zasady kontroli jakości Robót

Ogólne zasady kontroli jakości Robót podano w ST-00.00.-Wymagania ogólne, punkt 6. Wykonane roboty muszą być zgodne z Dokumentacją Projektową, ST i poleceniami Inżyniera oraz ewentualnymi wpisami do Dziennika Budowy. Należy przeprowadzić kontrolę zgodności z danymi zawartymi w wymienionych dokumentach. Wykonawca ma obowiązek wykonania pełnego zakresu badań na budowie w celu wykazania Inżynierowi zgodności dostarczonych materiałów i realizowanych robót z Dokumentacją Projektową i ST.

6.2 Badania przed przystąpieniem do Robót

Przed przystąpieniem do Robót, Wykonawca powinien uzyskać od producentów zaświadczenia o jakości lub atesty stosowanych materiałów. Sprawdzenie polega na stwierdzeniu ich zgodności z wymaganiami norm przedmiotowych lub dokumentów, według których zostały wykonane, na podstawie atestów, protokołów odbioru albo innych dokumentów.

6.3 Kontrola, pomiary i badania w czasie Robót

6.3.1 Badania jakości Robót

Wykonawca jest zobowiązany do stałej i systematycznej kontroli prowadzonych Robót w zakresie i z częstotliwością określoną w niniejszej ST i zaakceptowaną przez Inżyniera. W szczególności kontrola powinna obejmować:

- sprawdzenie rzędnych założonych ław celowniczych w nawiązaniu do podanych stałych punktów wysokościowych z dokładnością do 0,5cm,
- badanie i pomiary szerokości, grubości i zagęszczenia wykonanej warstwy podłoża z kruszywa mineralnego,
- sprawdzenie prawidłowości ułożenia przewodów,
- sprawdzenie prawidłowości uszczelniania przewodów,
- sprawdzenie prawidłowości spasowania przewodów i armatury,
- sprawdzenie uzupełnień izolacji,
- badanie zamocowania na podporach (stosowanie przekładki elastomerowej),
- badanie wskaźników zagęszczenia poszczególnych warstw zasypu,

- dla urządzeń: badania zgodne z wytycznymi Producenta/ Dostawcy, sprawdzeniem jest rozruch „na sucho”.

Rurociągi grawitacyjne (kanalizacja) podlegają odbiorowi i próbie szczelności wg: PN-EN 1610:2002 Budowa i badania przewodów kanalizacyjnych. Należy zwrócić uwagę na ciśnienie dopuszczalne dla zastosowanej armatury; przy niższym niż wykazane dla próby szczelności dla rurociągów, armaturę należy wyłączyć z tej próby, i przeprowadzić drugą próbę zgodną z ciśnieniem dla armatury. O próbach każdorazowo należy z odpowiednim wyprzedzeniem powiadomić Użytkownika. Należy zwrócić uwagę na odpowiednie przygotowanie rurociągów do prób ciśnieniowych: zabezpieczenie punktów stałych, umocnienie rurociągu, podział na odcinki technologiczne, przysypanie odcinków w wykopach.

6.3.2 Dopuszczalne tolerancje i wymagania

Wykonane Roboty muszą odpowiadać poniższym warunkom:

- odchylenie odległości krawędzi wykopu w dnie od ustalonej w planie osi wykopu nie powinno wynosić więcej niż $\pm 5\text{cm}$,
- odchylenie wymiarów w planie nie powinno być większe niż 10cm, dopuszcza się większe odchylenia, jeżeli domiary do istniejących obiektów będą stanowiły inaczej,
- odchylenie grubości warstwy podłoża nie powinno przekraczać $\pm 3\text{cm}$,
- odchylenie szerokości warstwy podłoża nie powinno przekraczać $\pm 5\text{cm}$,
- odchylenie spadku ułożonego rurociągu od przewidzianego w projekcie nie powinno przekraczać - 5% projektowanego spadku (przy zmniejszonym spadku) i +10% projektowanego spadku (przy zwiększonym spadku), przyjęto tolerancję $\pm 0,5\text{cm}$,
- wskaźnik zagęszczenia zasypki wykopów określony w trzech miejscach powinien być zgodny z punktem 5, dla urządzeń: tolerancje wg wytycznych Producenta / Dostawcy.

7. OBMIAR ROBÓT

7.1 Ogólne zasady obmiaru Robót

Ogólne zasady obmiaru Robót podano w ST-00.00.-Wymagania ogólne, punkt 7.

7.2 Jednostka obmiarowa robót

Jednostką obmiarową robót jest [m] – metr bieżący ułożenia rury

8. ODBIÓR ROBÓT

8.1 Ogólne zasady odbioru Robót

Ogólne zasady odbioru Robót podano w ST-00.00.-Wymagania ogólne, punkt 8. Roboty uznaje się za wykonane zgodnie z Dokumentacją Projektową, ST i wymaganiami Inżyniera oraz ewentualnymi zapisami w Dzienniku Budowy, jeżeli wszystkie pomiary i badania z zachowaniem wymaganych tolerancji dały wyniki pozytywne.

8.2 Odbiór Robót zanikających i ulegających zakryciu

Odbiorowi temu podlegają wszystkie czynności związane z budową rurociągów w gruncie. Zakres tych robót obejmuje:

- roboty przygotowawcze,
- roboty ziemne z obudową ścian wykopów,
- przygotowanie podłoża,
- montaż armatury na rurociągach ulegających zakryciu,
- roboty montażowe wykonania rurociągów,
- wykonanie deskowania,
- wykonanie zasypek,
- próby szczelności rurociągów i kanałów wg potrzeb,
- zasypanie i zagęszczenie wykopu,
- wykonanie Dokumentacji Powykonawczej.

Odbiór Robót zanikających i ulegających zakryciu powinien być dokonany w czasie umożliwiającym wykonanie korekt i poprawek bez hamowania ogólnego postępu Robót. Wykonawca powiadamia pisemnie Inżyniera i Użytkownika o zakończeniu każdej roboty zanikającej, którą może kontynuować dopiero po zatwierdzeniu przez Inżyniera w uzgodnieniu z Użytkownikiem. Wyniki przeprowadzonych badań podczas odbiorów robót zanikających i ulegających zakryciu, powinny być ujęte w formie protokołu, szczegółowo omówione, wpisane do Dziennika Budowy i podpisane przez nadzór techniczny oraz członków komisji przeprowadzającej badania.

8.3 Odbiór końcowy Robót – Przejęcie Robót

Odbiór końcowy polega na ostatecznej kontroli zgodności wykonania Robót z Dokumentacją Projektową i obowiązującymi normami i przepisami oraz wykonaniu prób poprawności działania urządzeń w obecności Zamawiającego. Wykonawca zobowiązany jest do przekazania Zamawiającemu wszystkich wymaganych przepisami dokumentów; przekazaniu podlega:

- dokumentacja powykonawcza,
- dla materiałów - świadectwa jakości, aprobaty techniczne, dokumentacje techniczno-ruchowe, karty gwarancyjne, protokoły odbioru technicznego, protokoły montażu i uruchomienia itp.
- protokoły Robót zanikających i ulegających zakryciu,
- protokoły odbiorów częściowych, międzyoperacyjnych, itp.
- protokoły z dokonanych pomiarów,
- protokół odbioru końcowego Robót.

Wyniki badań przeprowadzonych podczas odbioru końcowego należy uznać za dokładne, jeżeli wszystkie wymagania (badanie dokumentacji, odbiór przewodów i obiektów/urządzeń) zostały spełnione. Jeżeli któreś z wymagań przy odbiorze technicznym końcowym nie zostało spełnione, należy ocenić jego wpływ na stopień sprawności działania instalacji lub poszczególnych urządzeń i w zależności od tego określić konieczne dalsze postępowanie.

9. PODSTAWA PŁATNOŚCI

9.1 Ogólne ustalenia dotyczące podstawy płatności

Ogólne ustalenia dotyczące podstawy płatności podano w ST-00.00 Wymagania ogólne, punkt 9.

9.2 Cena jednostki obmiarowej

Cena 1 m wykonanego i odebranego przykanalika lub kanału obejmuje:

- oznakowanie robót,
- dostawę materiałów,
- wykonanie wykopu w gruncie kat. I-IV wraz z umocnieniem ścian wykopu i jego odwodnienie, odwóz nadmiaru gruntu
- ewentualne zabezpieczenie nie zinwentaryzowanych urządzeń podziemnych wg wymagań ich użytkowników
- przygotowanie podłoża i fundamentu, wykonanie obsypki i zasypki,
- wykonanie sączków,
- ułożenie, przykanalików, kanału
- wykonanie szczelnego włączenia do studzienki
- zasypanie i zagęszczenie wykopu,
- przeprowadzenie pomiarów i badań wymaganych w specyfikacji technicznej.
- Koszty nadzorów branżowych
- Koszty włączeń do istniejących urządzeń

10. PRZEPISY ZWIĄZANE

10.1 Normy

Warunki, które należy zachować przy budowie i odbiorze obiektu muszą być zgodne z obowiązującymi:

- PN-EN 206:2014-04: Beton. Wymagania, właściwości, produkcja i zgodność
- PN-EN 1401-1:2009: Systemy przewodów rurowych z tworzyw sztucznych do podziemnego bezciśnieniowego odwadniania i kanalizacji -- Nieplastyfikowany poli(chlorek winylu) (PVC-U) -- Część 1: Specyfikacje rur, kształtek i systemu
- PN-EN 681-1:2002/A3:2006: Uszczelnienia z elastomerów -- Wymagania materiałowe dotyczące uszczelek złączy rur wodociągowych i odwadniających -- Część 1: Guma
- PN-EN 124:2000: Zwieńczenia wpustów i studzienek kanalizacyjnych do nawierzchni dla ruchu pieszego i kołowego -- Zasady konstrukcji, badania typu, znakowanie, sterowanie jakością
- PN-B-24625:1998: Lepik asfaltowy i asfaltowo-polimerowy z wypełniaczami stosowane na gorąco
- PN-EN 1917:2004: Studzienki włączowe i niewłączowe z betonu niezbrojonego, z betonu zbrojonego włóknem stalowym i żelbetowe.
- PN-ENV 1046:2007: Systemy przewodów rurowych z tworzyw sztucznych -- Systemy poza konstrukcjami budynków do przesyłania wody lub ścieków -- Praktyka instalowania pod ziemią i nad ziemią
- PN-EN 12620+A1:2010: Kruszywa do betonu
- PN-EN 13043:2004: Kruszywa do mieszanek bitumicznych i powierzchniowych utrwaleń stosowanych na drogach, lotniskach i innych powierzchniach przeznaczonych do ruchu
- PN-EN 13101:2005: Stopnie do studzienek włączowych -- Wymagania, znakowanie, badania i ocena zgodności
- PN-B-10736:1999 Roboty ziemne. Wykopy otwarte dla przewodów wodociągowych i kanalizacyjnych. Warunki techniczne wykonania.
- PN-B-06050:1999 Geotechnika. Roboty ziemne. Wymagania ogólne.
- PN-EN ISO 14688-1:2006: Badania geotechniczne. Oznaczanie i klasyfikowanie gruntów . Część 1: Oznaczanie i opis
- PN-EN ISO 14688-2:2006: Badania geotechniczne. Oznaczanie i klasyfikowanie gruntów. Część 2: Zasady klasyfikowania
- PN-EN 124:2000: Zwieńczenia wpustów i studzienek kanalizacyjnych do nawierzchni dla ruchu pieszego i kołowego -- Zasady konstrukcji, badania typu, znakowanie, sterowanie jakością
- PN-EN 1610:2002: Budowa i badania przewodów kanalizacyjnych

10.2 Inne dokumenty

Warunki, które należy zachować przy budowie i odbiorze obiektu muszą być zgodne z ogólnie obowiązującymi:

Warunkami technicznymi wykonania i odbioru robót budowlano-montażowych zawartymi w następujących częściach branżowych:

- tom I - Budownictwo ogólne
- tom II - Instalacje sanitarne i przemysłowe
- tom III - Konstrukcje stalowe
- tom V - Instalacje elektryczne

- wyd. ARKADY, 1988-1990r., koordynacja opracowania – Instytut Techniki Komunalnej
- Warunkami technicznymi wykonania i odbioru sieci kanalizacyjnych – zeszyt 9 wydawnictwa Centralnego Ośrodka Badawczo-Rozwojowego Techniki
- Instalacyjnej INSTAL, 2003r.,
- Warunkami technicznymi wykonania i odbioru sieci wodociągowych – zeszyt 3 wydawnictwa Centralnego Ośrodka Badawczo-Rozwojowego Techniki Instalacyjnej INSTAL, 2001r.,

**ST-03.02.01 STUDNIE KANALIZACYJNE
BETONOWE**

1. WSTĘP

1.1 Przedmiot ST

Niniejsza specyfikacja techniczna odnosi się do wymagań wspólnych dla poszczególnych wymagań technicznych dotyczących kryteriów wykonania materiałowego, wymagań technologicznych, dostawy, montażu i odbioru studni kanalizacyjnych betonowych.

1.2 Zakres stosowania ST

Specyfikacje Techniczne (ST) stanowią część Specyfikacji Istotnych Warunków Zamówienia (SIWZ), które należy odnieść do zlecenia i wykonania Robót związanych z zadaniem pn: (nazwę projektu podano w stopce strony) w zakresie zgodnym z Dokumentacją Projektową oraz z wymaganiami szczegółowymi zawartymi w pozostałych ST. Specyfikacje Techniczne uwzględniają obowiązujące normy państwowe, instrukcje i przepisy stosujące się do Robót.

1.3 Zakres Robót objętych ST

1.3.1 Ogólny zakres Robót

Ustalenia zawarte w niniejszej specyfikacji dotyczą zasad prowadzenie Robót związanych ze wszystkimi czynnościami umożliwiającymi wykonanie i odbiór robót przygotowawczych i budowlano-montażowych w zakresie montażu studni kanalizacyjnych zgodnymi z Dokumentacją Projektową. Zakłada się, że Teren Budowy jest przekazany zgodnie z warunkami zawartymi ST-00.00.-Wymagania ogólne (Przekazanie Terenu Budowy). Wykonawca po odebraniu zakresu robót jest odpowiedzialny za odpowiednie zabezpieczenie Terenu Budowy. Prace budowlano-montażowe, do których odnosi się niniejsza specyfikacja, dotyczą wykonania urządzeń które w sposób prawidłowy pozwolą na przepływ medium dla którego budowana jest przedmiotowa kanalizacja.

Wbudowywane wyroby budowlane muszą spełniać kryteria podane w punkcie 2 niniejszej specyfikacji, Dokumentacji Projektowej oraz uzyskać akceptację Inżyniera i Zamawiającego.

1.3.2 Szczegółowy zakres Robót

Roboty przygotowawcze

W zakresie robót przygotowawczych zasadniczych przewidziano wszystkie prace związane z tyczeniem nowych obiektów i przewodów oraz ich pomiarami, oznaczenie istniejącego uzbrojenia (przekopy kontrolne w celu doprecyzowania posadowienia i rzędnych istniejącej infrastruktury), skuteczne odcięcie odcinków istniejącej sieci.

Wykonawca jest zobowiązany do szczegółowego sprawdzenia stanu przygotowania do prowadzenia robót oraz odpowiedniego przygotowania się przed przystąpieniem do prac. Wykonywane roboty zaliczyć należy do prac prowadzonych w warunkach wymagających szczególnego przygotowania i ostrożności.

W ramach prac przygotowawczych należy ująć:

- przygotowanie materiałów i sprzętu,
- przygotowanie Terenu Budowy,
- czyszczenie i zabezpieczenie kanałów,
- zabezpieczenie dróg dojazdowych.

W zakresie robót zasadniczych przewidziano:

- wykonanie wykopów dla studni łącznie z zabezpieczeniem ścian wykopów i zasypanie do dna koryta odtwarzanych nawierzchni drogowych i chodników lub do terenu istniejącego zależnie od lokalizacji,
- zabezpieczenie istniejącego uzbrojenia,
- przygotowanie podłoża (uformowanie podłoża),

- montaż studni,
- kontrolę wykonania,
- wymagane próby.

Odbiór wykonanych Robót

Odbiór wykonanych Robót musi być zgodny z warunkami według punktu 8 ST-00.00. i punktu 8 niniejszej ST oraz musi spełniać kryteria dla wbudowywanych materiałów według punktu 2 niniejszej ST.

1.4 Ogólne wymagania dotyczące Robót

Ogólne wymagania dotyczące Robót podano w ST-00.00.-Wymagania ogólne. Wykonawca odpowiedzialny jest za jakość wykonania Robót oraz zgodność z Dokumentacją Projektową, ST i poleceniami Inżyniera.

2. MATERIAŁY

2.1 Ogólne wymagania dotyczące materiałów

Ogólne wymagania dotyczące materiałów, ich pozyskiwania i składowania podano w ST-00.00.-Wymagania ogólne, punkt 2. Wykonawca w terminie uzgodnionym z Inżynierem, przed planowaną dostawą wyrobów związanych z wykonaniem robót, przedstawi szczegółowe informacje dotyczące źródła wytwarzania i zakupu materiałów oraz odpowiednie świadectwa badań, dokumenty dopuszczenia do obrotu i stosowania w budownictwie oraz próbki, a Inżynier wyda opinię o zgodności propozycji z warunkami Umowy i uzgodnieniami.

Materiały stosowane do budowy sieci kanalizacyjnych powinny:

- być oznakowane znakiem CE,
- zostać umieszczone w określonym przez Komisję Europejską wykazie wyrobów mających niewielkie znaczenie dla zdrowia i bezpieczeństwa, dla których producent wydał deklarację zgodności z uznanymi regułami sztuki budowlanej.

Wykonawca odpowiedzialny jest za jakość wbudowywanych wyrobów budowlanych, ich zgodność z Dokumentacją Projektową, ST i poleceniami Inżyniera.

2.2 Rodzaje wykorzystanych materiałów

2.2.1 Wymagania dla studni kanalizacyjnych betonowych

Studzienki montowane na sieci kanalizacyjnej wykonane z prefabrykatów betonowych. Do produkcji prefabrykatów należy używać betonu o klasie C35/45, wodoszczelnego W-8, małonasiąkliwego (poniżej 4%) i mrozoodpornego F-150. Komora robocza studzienek (podstawa), w obrębie wejścia kanałów powinna być wykonana jako prefabrykat w formie pierścienia z dnem, o średnicy wewnętrznej zgodnie z dokumentacją techniczną. Włączenia rur kanalizacyjnych do studni będą realizowane przy użyciu systemowych przejść szczelnych osadzonych podczas produkcji studni w podstawie lub kręgach betonowych.

Komora robocza powyżej wejścia kanałów powinna być wykonana z kręgów betonowych o wysokościach 0,25m, 0,50m lub 1,0m. Prefabrykowane elementy studzienek łączone są za pomocą uszczelki gumowych. Uszczelki te muszą być odporne w zakresie temperatur od -30o C do + 80o C, oraz w zakresie pH 5- 9. Do montażu studzienek należy używać smarów poślizgowych. Smarem poślizgowym należy pokryć zewnętrzną powierzchnię uszczelki umieszczonej w dolnym elemencie studni i wewnętrzną powierzchnię „zamka“ elementu nakładanego na uszczelkę.

Beton winien spełniać wymagania normy PN-EN 206:2014-04.

2.2.2 Włączenia kaskadowe

W przypadku włączenia rur kanalizacyjnych do studni powyżej 0,5m licząc od dna kinety włączenie takie należy wykonać z zastosowaniem „kaskady” zewnętrznej. Kaskada zewnętrzna będzie wykonana przy użyciu trójnika, kolana oraz prostych odcinków rur odpowiadających danemu systemowi zastosowanemu do budowy kanalizacji zgodnie ze specyfikacją techniczną dla rur kanalizacyjnych.

2.2.3 Wymagania dla zwieńczeń studni

W zależności od lokalizacji studzienek zastosować należy następujące rodzaje zwieńczeń studzienek:

- w nawierzchni drogowej - właz kanałowy z żeliwa sferoidalnego o klasie obciążenia D400 wg. PN-EN 124:2000 osadzony z zastosowaniem betonowych pierścieni dystansowych w celu regulacji wysokościowej włazu,
- w poboczach, chodnikach i poza jezdniami – właz kanałowy z Żeliwa sferoidalnego o klasie obciążenia B125 według. PN-EN 124:2000 osadzony na odciążającym stożku lub osadzony z zastosowaniem betonowych pierścieni dystansowych w celu regulacji wysokościowej włazu.

2.2.4 Izolacja studni

Studzienki zabezpiecza się przez posmarowanie z zewnątrz izolacją bitumiczną. Dopuszcza się stosowanie innego środka izolacyjnego uzgodnionego z zarządzającym realizacją umowy. W środowisku słabo agresywnym, niezależnie od czynnika agresji, studzienki należy zabezpieczyć przez zagruntowanie izolacją asfaltową oraz trzykrotne posmarowanie lepikiem asfaltowym stosowanym na gorąco wg PN-B-24625:1998.

2.2.5 Wymagania dla kruszyw na podsypkę i obsypkę studni

Podsypka może być wykonana z materiału ziarnistego z piasku, żwiru lub pospółki lub gruntu rodzimego. Użyty materiał na podsypkę powinien odpowiadać wymaganiom stosowanych norm, np. PN-EN 12620+A1:2010, PN-EN 13043:2004 lub w przypadku użytego materiału rodzimego normy PN-ENV 1046:2007

2.3 Odbiór materiałów na budowie

Wszystkie materiały dostarczane na budowę muszą posiadać - stosownie do ich przeznaczenia, świadectwa jakości lub atestu, aprobaty techniczne lub certyfikaty, dokumentację techniczno-ruchową, karty gwarancyjne, protokoły odbioru technicznego, itp. Dostarczone materiały podlegają sprawdzeniu pod względem ilości, kompletności i zgodności z danymi podanymi przez Producenta/Dostawcę. Materiały nie posiadające ww. dokumentów lub wykazujące odstępstwa od norm, nie mogą być dopuszczone do stosowania. W razie stwierdzenia jakichkolwiek wad lub wystąpienia wątpliwości co do jakości materiałów, należy przed ich wbudowaniem poddać je badaniom określonym przez Inżyniera Kontraktu. Każdy rodzaj robót, w którym znajdują się materiały niezbadane i niezaakceptowane, Wykonawca wykonuje na własne ryzyko licząc się z konsekwencją odmowy zapłaty za wykonaną pracę. Szczególnie starannym oględzinom należy poddać elementy z tworzywa sztucznego, którego wytrzymałość uderzeniowa jest niska. W razie stwierdzenia wad lub uszkodzeń należy o tym powiadomić przedstawiciela Producenta/Dostawcy i wymienić na elementy nieuszkodzone. Każdy wyprodukowany element musi być odcychowany w sposób czytelny, trwały i widoczny po jego zmontowaniu.

2.4 Składowanie materiałów

Materiały muszą być składowane zgodnie z wymaganiami Producenta, który w wytycznych winien opierać się o obowiązujące normy i przepisy. Wykonawca zobowiązany jest do stosowania wszystkich zaleceń Producenta/Dostawcy. Materiały wrażliwe na wilgoć muszą być składowane w miejscu suchym i przewiewnym.

2.4.1 Prefabrykaty

Elementy studni i inne prefabrykaty należy składać na utwardzonym i odwodnionym podłożu w sposób zabezpieczający je przed uszkodzeniami i zanieczyszczeniem.

2.4.2 Kruszywo i piasek

Kruszywo i piasek należy składować na utwardzonym i odwodnionym podłożu w sposób zabezpieczający przed zanieczyszczeniem i zmieszaniem z innymi rodzajami i frakcjami.

3. SPRZĘT

3.1 Ogólne wymagania dotyczące sprzętu

Ogólne wymagania dotyczące sprzętu podano w ST-00.00 Wymagania ogólne, punkt 3. Wykonawca jest zobowiązany do używania jedynie takiego sprzętu, który nie spowoduje niekorzystnego wpływu na jakość wykonywanych Robót, zarówno w miejscu tych Robót, jak też przy wykonywaniu czynności pomocniczych oraz w czasie transportu, załadunku i wyładunku materiałów, sprzętu itp. Sprzęt używany przez Wykonawcę powinien uzyskać akceptację Inżyniera. Liczba i wydajność sprzętu powinna gwarantować wykonanie Robót zgodnie z zasadami określonymi w Dokumentacji Projektowej, ST i wskazaniach Inżyniera w terminie przewidzianym Umową.

3.2 Sprzęt pomiarowy

Do tyczenia osi, punktów wysokościowych oraz domiarów należy stosować następujący sprzęt:

- teodolity lub tachimetry,
- niwelatory,
- dalmierze,
- tyczki,
- łąty,
- taśmy stalowe, szpilki.

Sprzęt stosowany do wytyczenia osi, punktów wysokościowych i pomiarów musi gwarantować uzyskanie wymaganej dokładności pomiaru (urządzenia laserowe).

3.3 Sprzęt do wykonania robót budowlano-montażowych

Wykonawca przystępujący do robót budowlano-montażowych winien wykazać się możliwością korzystania między innymi z następujących maszyn i sprzętu gwarantujących właściwą jakość robót:

- piły do cięcia asfaltu,
- zagęszczarek do zagęszczania zasypanych wykopów: ubijaki ręczne i mechaniczne, zagęszczarki płytowe, zagęszczarki wibracyjne,
- samochodów samowyładowczych,
- koparki podsiębiernej 0,25 m³ do 0,40 m³,
- spycharki,
- ładowarki,
- wciągarki ręcznej łańcuchowej,
- dźwigu,
- samochodu skrzyniowego i dostawczego,
- betoniarki,
- pompy do betonu,
- obudowy pogrązalnej do szalowania wykopów wąskoprzestrzennych do głębokości 6,0m,
- pompy do odwodnienia na czas budowy,
- przewodów parcianych do odprowadzenia wody z obiektu,
- urządzenia mechaniczne do cięcia rur,
- agregatu prądotwórczego,
- urządzeń do zamknięcia rurociągów,

- zestawów do prób ciśnieniowych,
 - innego niezbędnego sprzętu technicznego.
- Przyjęto, że dla robót specjalistycznych odpowiedni sprzęt zapewnia wykonawca tych robót.

4. TRANSPORT

4.1 Ogólne wymagania dotyczące transportu

Ogólne wymagania dotyczące transportu podano w ST-00.00-Wymagania ogólne, punkt 4. Wykonawca jest zobowiązany do stosowania jedynie takich środków transportu, które nie wpłyną niekorzystnie na jakość wykonywanych Robót. Liczba środków transportu powinna gwarantować prowadzenie robót zgodnie z zasadami określonymi w Dokumentacji Projektowej i wskazaniach Inżyniera Kontraktu, w terminie przewidzianym kontraktem.

4.2 Transport sprzętu i materiałów

Materiały i sprzęt należy przewozić środkami transportu zapewniającymi uniknięcie uszkodzeń, odkształceń oraz zawilgocenia przewożonych materiałów. Materiały muszą być układane na środkach transportu w opakowaniach fabrycznych i przewożone zgodnie z warunkami opracowanymi przez Producenta. Materiały należy ustawić równomiernie na całej powierzchni ładunku, obok siebie i zabezpieczyć przed możliwością przesuwania się podczas transportu. Rury powinny być układane w pozycji poziomej wzdłuż środka transportu. Wyładunek powinien odbywać się z zachowaniem wszelkich środków ostrożności uniemożliwiający uszkodzenie materiału. Materiału nie wolno zrzucać ze środków transportowych. Transport powinien być wykonywany pojazdami o odpowiedniej długości.

Przy transporcie studni należy zachować następujące wymagania:

- Ułożenie studni na środku transportowym z uniknięciem obijania się ścian studni o burty samochodu
- Podczas załadunku i rozładunku zwrócić szczególną uwagę na możliwość ukruszenia elementów studni (zamki na uszczelkę, okolice przejść szczelnych)

Nie wolno studni zrzucać lub wlec. W trakcie transportu przestrzegać maksymalnych dopuszczalnych ładowności środków transportowych. Nie składować elementów betonowych w bezpośredniej bliskości wykopu.

5. WYKONANIE ROBÓT

5.1 Ogólne zasady wykonania Robót

Ogólne zasady wykonania Robót podano w ST-00.00.-Wymagania ogólne, punkt 5.

Wszystkie prace należy wykonać zgodnie z Dokumentacją Projektową, ST i zaleceniami Inżyniera.

5.2 Prace wstępne

Całość prac przy przebudowie należy wykonać pod nadzorem Użytkownika. Dla zachowania ciągłości pracy sieci kanalizacyjnej należy:

- zapewnić pompowanie wody przy budowie kanalizacji
- zapewnić pompowanie wody w odbiorniku podczas prac umocnieniowych koryta
- wykonać czasowe obejścia.

Przed rozpoczęciem robót Wykonawca musi dokonać przeglądu stanu technicznego budynków położonych w odległości nie mniejszej niż 20m od trasy sieci i sporządzić odpowiednie protokoły.

5.3 Szczegółowe zasady wykonania Robót

5.3.1 Roboty przygotowawcze

Roboty przygotowawcze obejmują wszystkie czynności związane z przygotowaniem Terenu Budowy do wykonywania Robót, a więc:

- tyczenie tras i obiektów oraz krawędzi wykopów z podziałem na zadania,
- wykonanie przekopów kontrolnych celem ostatecznego ustalenia przebiegu urządzeń podziemnych (pod nadzorem Użytkownika),
- wyznaczenie i oznakowanie miejsc składowania materiałów oraz dróg dojazdowych,
- przygotowanie oznakowania i zabezpieczeń miejsc wykonywania robót.

Wykonanie robót zgodnie ze specyfikacją ST-01.01.01 - Prace geodezyjne i roboty pomiarowe. Wszystkie pozostałe prace pomiarowe konieczne dla prawidłowej realizacji Robót należą do obowiązków Wykonawcy.

5.3.2 Roboty ziemne

Wykopy, ich zabezpieczenie, podłoża i zasyпки, montaż konstrukcji zabezpieczających należy prowadzić zgodnie ze specyfikacją ST-03.02.01.-Roboty ziemne. Metody wykonania wykopu (ręcznie lub mechanicznie) powinny być dostosowane do miejsca lokalizacji, głębokości wykopu, danych geotechnicznych oraz posiadanego sprzętu mechanicznego. Szczególną ostrożność należy zachować przy wykonywaniu wykopu w miejscach o dużym uzbrojeniu podziemnym zwracając uwagę na zabezpieczenie istniejącego uzbrojenia.

5.3.3 Roboty montażowe

Warunki ogólne

Przed przystąpieniem do poszczególnych robót montażowych należy sprawdzić ponownie wymiary wszystkich elementów, które mają wpływ na prawidłowy montaż studni.

Montaż armatury i kształtek

Przy montażu armatury obowiązują bezwzględnie wytyczne Producenta/Dostawcy. Montaż musi być wykonywany zgodnie z dokumentacjami techniczno-ruchowymi przez grupę Dostawcy lub odpowiednio przeszkoloną grupę specjalistyczną pod kierunkiem Dostawcy. Armatura musi odpowiadać warunkom podanym w Dokumentacji Projektowej i ST. Szczególną uwagę należy zwracać na współosiowość montażu u armatury i rurociągu oraz podarcie armatury. Przed montażem należy sprawdzić wszystkie elementy pod względem ewentualnych uszkodzeń transportowych.

Montaż studni

Studnie należy wykonać zgodnie z Dokumentacją Projektową. Studnia składa się z:

- komory roboczej z płytą pokrywową (lub stożkiem),
- wjazdu kanałowego,
- stopni wjazdowych.

Przyjęto wykonanie studni z elementów prefabrykowanych wykonywanych w zakładzie prefabrykacji. Komora robocza powinna mieć wysokość co najmniej 0,50m, Płyty pokrywowe osadzić bezpośrednio na komorze roboczej lub pośrednich kręgach betonowych, a na niej wjazd kanałowy wg PN-EN 124:2000 lub wykonywany indywidualnie wg Dokumentacji Projektowej. Regulację wysokościową wjazdów wykonać poprzez montaż pierścieni dystansowych (od 0 do 30cm) lub przez pierścień odciążający niezbędny przy lokalizacji studni w pasie drogowym. Jeśli różnica między rzędnymi dna kanałów jest większa od 50cm, należy stosować studzienki kaskadowe. W szczególnych przypadkach można odstąpić od tego wymogu po uzgodnieniu z Inżynierem.

Dno studzienki kanalizacyjnej należy wykonać w formie płyty dennej z wyprofilowaną kinetą. Kinetą w dolnej części powinna mieć przekrój zgodny z przekrojem kanału, a powyżej przedłużony ścianami do poziomu maksymalnego napełnienia kanału. Przy zmianie kierunku kanału kineta powinna mieć kształt łuku stycznego do kierunku kanału, w przypadku zmiany średnicy kanału powinna ona stanowić przejście z jednego wymiaru w drugi. Dno studzienki powinno mieć spadek co najmniej 0,3 % w kierunku kinety. Studzienki wyposażać we wjazdy wg PN-EN 124:2000, typ zgodnie z Dokumentacją Projektową.

Poziom wjazdu w powierzchni utwardzonej powinien być z nią równy, natomiast w trawnikach i zieleńcach górna krawędź wjazdu powinna znajdować się minimum 8 cm ponad

poziom terenu. W ścianie komory i komina włączowego należy zamontować mijankowo stopnie włączowe w dwóch rzędach, w odległościach pionowych 0,30m i w odległościach poziomych osi stopni 0,30m. W terenach zielonych włązy, kominki i inne elementy w terenie muszą być obrukowane kostką brukową o grubości 6cm na szerokości 25cm. Prefabrykaty powinny być zamówione na podstawie Dokumentacji Projektowej uwzględniając nie tylko parametry wytrzymałościowe i trwałościowe prefabrykatów jako takich, ale również aspekt pracy prefabrykatu w układzie całego obiektu. Połączenia prefabrykatów między sobą oraz przejścia rur przez ściany muszą gwarantować szczelność; należy stosować uszczelki dla kręgów studni i odpowiednie przejścia dla rur. Produkować elementy prefabrykowane może przedsiębiorstwo dysponujące odpowiednim zapleczem badawczym i sprzętowym. Poszczególne etapy procesu produkcji prefabrykatów powinny obejmować również stosowne badania tak, by elementy produkcji spełniały wymagania niniejszej ST w zakresie materiałów, form oraz wykonania mieszanki betonowej i betonu. Kształty i wymiary elementów powinny być zgodne z Dokumentacją Projektową. Powierzchnie elementów prefabrykowanych powinny być gładkie, bez raków, pęknięć i rys. Dopuszcza się drobne pory jako pozostałość po pęcherzykach powietrza i po wodzie, których głębokość nie przekracza 5mm. Zacieranie elementów po wyjęciu z form jest dopuszczalne. Krawędzie styków montażowych powinny być bez szczyb. Każdy wyprodukowany element musi być ocechowany w sposób czytelny, trwały i widoczny po jego zmontowaniu, a po odbiorze dodatkowo podlega ostemplowaniu przez odbiorcę. Studnie należy zabezpieczyć z zewnątrz Izoplastem B modyfikowanym przez dwukrotne smarowanie. Dopuszcza się stosowanie innego środka izolacyjnego uzgodnionego z Inżynierem. Należy wykluczyć bezpośredni kontakt izolacji asfaltopochodnych z materiałami z tworzyw sztucznych.

6. KONTROLA JAKOŚCI ROBÓT

6.1 Ogólne zasady kontroli jakości Robót

Ogólne zasady kontroli jakości Robót podano w ST-00.00.-Wymagania ogólne, punkt 6. Wykonane roboty muszą być zgodne z Dokumentacją Projektową, ST i poleceniami Inżyniera oraz ewentualnymi wpisami do Dziennika Budowy. Należy przeprowadzić kontrolę zgodności z danymi zawartymi w wymienionych dokumentach. Wykonawca ma obowiązek wykonania pełnego zakresu badań na budowie w celu wykazania Inżynierowi zgodności dostarczonych materiałów i realizowanych robót z Dokumentacją Projektową i ST.

6.2 Badania przed przystąpieniem do Robót

Przed przystąpieniem do Robót, Wykonawca powinien uzyskać od producentów zaświadczenia o jakości lub atesty stosowanych materiałów. Sprawdzenie polega na stwierdzeniu ich zgodności z wymaganiami norm przedmiotowych lub dokumentów, według których zostały wykonane, na podstawie atestów, protokołów odbioru albo innych dokumentów.

6.3 Kontrola, pomiary i badania w czasie Robót

6.3.1 Badania jakości Robót

Wykonawca jest zobowiązany do stałej i systematycznej kontroli prowadzonych Robót w zakresie i z częstotliwością określoną w niniejszej ST i zaakceptowaną przez Inżyniera. W szczególności kontrola powinna obejmować:

- sprawdzenie rzędnych założonych ław celowniczych w nawiązaniu do podanych stałych punktów wysokościowych z dokładnością do 0,5cm,
- badanie i pomiary szerokości, grubości i zagęszczenia wykonanej warstwy podłoża z kruszywa mineralnego,
- sprawdzenie pionowości posadowienia studni,
- sprawdzenie prawidłowości uszczelniania kręgów,
- sprawdzenie prawidłowości spasowania przewodów i armatury,
- sprawdzenie uzupełnień izolacji,

- badanie wskaźników zagęszczenia poszczególnych warstw zasypu i obsypu,
- dla urządzeń: badania zgodne z wytycznymi Producenta/ Dostawcy, sprawdzeniem jest rozruch „na sucho”.

Studnie oraz rurociągi grawitacyjne (kanalizacja) podlegają odbiorowi i próbie szczelności wg: PN-EN 1610:2002 Budowa i badania przewodów kanalizacyjnych. Należy zwrócić uwagę na ciśnienie dopuszczalne dla zastosowanej armatury; przy niższym niż wykazane dla próby szczelności dla rurociągów, armaturę należy wyłączyć z tej próby, i przeprowadzić drugą próbę zgodną z ciśnieniem dla armatury. O próbach każdorazowo należy z odpowiednim wyprzedzeniem powiadomić Użytkownika. Należy zwrócić uwagę na odpowiednie przygotowanie rurociągów do prób ciśnieniowych: zabezpieczenie punktów stałych, umocnienie rurociągu, podział na odcinki technologiczne, przysypanie odcinków w wykopach.

6.3.2 Dopuszczalne tolerancje i wymagania

Wykonane Roboty muszą odpowiadać poniższym warunkom:

- Maksymalna odchyłka w posadowieniu dna studni: 1cm
- wskaźnik zagęszczenia zasypki wykopów określony w trzech miejscach powinien być zgodny z punktem 5, dla urządzeń: tolerancje wg wytycznych Producenta / Dostawcy.

7. OBMIAR ROBÓT

7.1 Ogólne zasady obmiaru Robót

Ogólne zasady obmiaru Robót podano w ST-00.00.-Wymagania ogólne, punkt 7.

7.2 Jednostka obmiarowa robót

Jednostką obmiarową jest: [szt] (sztuka) i określa jedną kompletną studnię wraz z montażem i wszystkimi niezbędnymi elementami.

8. ODBIÓR ROBÓT

8.1 Ogólne zasady odbioru Robót

Ogólne zasady odbioru Robót podano w ST-00.00.-Wymagania ogólne, punkt 8. Roboty uznaje się za wykonane zgodnie z Dokumentacją Projektową, ST i wymaganiami Inżyniera oraz ewentualnymi zapisami w Dzienniku Budowy, jeżeli wszystkie pomiary i badania z zachowaniem wymaganych tolerancji dały wyniki pozytywne.

8.2 Odbiór Robót zanikających i ulegających zakryciu

Odbiorowi temu podlegają wszystkie czynności związane z montażem studni w gruncie. Zakres tych robót obejmuje:

- roboty przygotowawcze,
- roboty ziemne z obudową ścian wykopów,
- przygotowanie podłoża,
- montaż studni
- montaż i regulacja węża studziennego
- wykonanie deskowania,
- wykonanie zasypek,
- próby szczelności studni (wraz z kanałami) wg potrzeb,
- zasypanie i zagęszczenie wykopu,
- wykonanie Dokumentacji Powykonawczej.

Odbiór Robót zanikających i ulegających zakryciu powinien być dokonany w czasie umożliwiającym wykonanie korekt i poprawek bez hamowania ogólnego postępu Robót. Wykonawca powiadamia pisemnie Inżyniera i Użytkownika o zakończeniu każdej roboty zanikającej, którą może kontynuować dopiero po zatwierdzeniu przez Inżyniera w uzgodnieniu z Użytkownikiem. Wyniki przeprowadzonych badań podczas odbiorów robót

zanikających i ulegających zakryciu, powinny być ujęte w formie protokołu, szczegółowo omówione, wpisane do Dziennika Budowy i podpisane przez nadzór techniczny oraz członków komisji przeprowadzającej badania.

8.3 Odbiór końcowy Robót – Przejęcie Robót

Odbiór końcowy polega na ostatecznej kontroli zgodności wykonania Robót z Dokumentacją Projektową i obowiązującymi normami i przepisami oraz wykonaniu prób poprawności działania urządzeń w obecności Zamawiającego. Wykonawca zobowiązany jest do przekazania Zamawiającemu wszystkich wymaganych przepisami dokumentów; przekazaniu podlega:

- dokumentacja powykonawcza,
- dla materiałów - świadectwa jakości, aprobaty techniczne, dokumentacje techniczno-ruchowe, karty gwarancyjne, protokoły odbioru technicznego, protokoły montażu i uruchomienia itp.
- protokoły Robót zanikających i ulegających zakryciu,
- protokoły odbiorów częściowych, międzyoperacyjnych, itp.
- protokoły z dokonanych pomiarów,
- protokół odbioru końcowego Robót.

Wyniki badań przeprowadzonych podczas odbioru końcowego należy uznać za dokładne, jeżeli wszystkie wymagania (badanie dokumentacji, odbiór przewodów i obiektów/urządzeń) zostały spełnione. Jeżeli któreś z wymagań przy odbiorze technicznym końcowym nie zostało spełnione, należy ocenić jego wpływ na stopień sprawności działania instalacji lub poszczególnych urządzeń i w zależności od tego określić konieczne dalsze postępowanie.

9. PODSTAWA PŁATNOŚCI

9.1 Ogólne ustalenia dotyczące podstawy płatności

Ogólne ustalenia dotyczące podstawy płatności podano w ST-00.00 Wymagania ogólne, punkt 9.

9.2 Cena jednostki obmiarowej

Cena 1 kpl wykonanej i odebranej studzienki kanalizacyjnej obejmuje:

- oznakowanie robót,
- dostawę materiałów,
- wykonanie robót przygotowawczych,
- wykonanie rozbiórki podbudowy, wykopu w gruncie kat. I-IV wraz z umocnieniem ścian wykopu i jego odwodnienie, wywóz nadmiaru gruntu
- przygotowanie podłoża
- wykonanie studzienki i złączy szczelnych
- wykonanie izolacji studzienek dla studni betonowych,
- zasypanie i zagęszczenie wykopu, odtworzenie warstw konstrukcyjnych z zagęszczeniem
- przeprowadzenie pomiarów i badań wymaganych w specyfikacji technicznej.
- Koszty nadzorów branżowych
- Koszty włączeń do istniejących urządzeń

10. PRZEPISY ZWIĄZANE

10.1 Normy

Warunki, które należy zachować przy budowie i odbiorze obiektu muszą być zgodne z obowiązującymi:

- PN-EN 206:2014-04: Beton. Wymagania, właściwości, produkcja i zgodność

- PN-EN 1401-1:2009: Systemy przewodów rurowych z tworzyw sztucznych do podziemnego bezciśnieniowego odwadniania i kanalizacji -- Nieplastyfikowany poli(chlorek winylu) (PVC-U) -- Część 1: Specyfikacje rur, kształtek i systemu
- PN-EN 681-1:2002/A3:2006: Uszczelnienia z elastomerów -- Wymagania materiałowe dotyczące uszczelek złączy rur wodociągowych i odwadniających -- Część 1: Guma
- PN-EN 124:2000: Zwieńczenia wpustów i studzienek kanalizacyjnych do nawierzchni dla ruchu pieszego i kołowego -- Zasady konstrukcji, badania typu, znakowanie, sterowanie jakością
- PN-B-24625:1998: Lepik asfaltowy i asfaltowo-polimerowy z wypełniaczami stosowane na gorąco
- PN-EN 1917:2004: Studzienki włączowe i niewłączowe z betonu niezbrojonego, z betonu zbrojonego włóknem stalowym i żelbetowe.
- PN-ENV 1046:2007: Systemy przewodów rurowych z tworzyw sztucznych -- Systemy poza konstrukcjami budynków do przesyłania wody lub ścieków -- Praktyka instalowania pod ziemią i nad ziemią
- PN-EN 12620+A1:2010: Kruszywa do betonu
- PN-EN 13043:2004: Kruszywa do mieszanek bitumicznych i powierzchniowych utwaleń stosowanych na drogach, lotniskach i innych powierzchniach przeznaczonych do ruchu
- PN-EN 13101:2005: Stopnie do studzienek włączowych -- Wymagania, znakowanie, badania i ocena zgodności
- PN-B-10736:1999 Roboty ziemne. Wykopy otwarte dla przewodów wodociągowych i kanalizacyjnych. Warunki techniczne wykonania.
- PN-B-06050:1999 Geotechnika. Roboty ziemne. Wymagania ogólne.
- PN-EN ISO 14688-1:2006: Badania geotechniczne. Oznaczanie i klasyfikowanie gruntów . Część 1: Oznaczanie i opis
- PN-EN ISO 14688-2:2006: Badania geotechniczne. Oznaczanie i klasyfikowanie gruntów. Część 2: Zasady klasyfikowania

10.2 Inne dokumenty

Warunki, które należy zachować przy budowie i odbiorze obiektu muszą być zgodne z ogólnie obowiązującymi:

Warunkami technicznymi wykonania i odbioru robót budowlano-montażowych zawartymi w następujących częściach branżowych:

- tom I - Budownictwo ogólne
- tom II - Instalacje sanitarne i przemysłowe
- tom III - Konstrukcje stalowe
- tom V - Instalacje elektryczne
- wyd. ARKADY, 1988-1990r., koordynacja opracowania – Instytut Techniki Komunalnej
- Warunkami technicznymi wykonania i odbioru sieci kanalizacyjnych – zeszyt 9 wydawnictwa Centralnego Ośrodka Badawczo-Rozwojowego Techniki
- Instalacyjnej INSTAL, 2003r.,
- Warunkami technicznymi wykonania i odbioru sieci wodociągowych – zeszyt 3 wydawnictwa Centralnego Ośrodka Badawczo-Rozwojowego Techniki Instalacyjnej INSTAL, 2001r.,

ST - 03.03.01 WPUSTY ULICZNE

1. WSTĘP

1.1 Przedmiot ST

Niniejsza specyfikacja techniczna odnosi się do wymagań wspólnych dla poszczególnych wymagań technicznych dotyczących kryteriów wykonania materiałowego, wymagań technologicznych, dostawy, montażu i odbioru wpustów ulicznych (deszczowych).

1.2 Zakres stosowania ST

Specyfikacje Techniczne (ST) stanowią część Specyfikacji Istotnych Warunków Zamówienia (SIWZ), które należy odnieść do zlecenia i wykonania Robót związanych z zadaniem pn: (nazwę projektu podano w stopce strony) w zakresie zgodnym z Dokumentacją Projektową oraz z wymaganiami szczegółowymi zawartymi w pozostałych ST. Specyfikacje Techniczne uwzględniają obowiązujące normy państwowe, instrukcje i przepisy stosujące się do Robót.

1.3 Zakres Robót objętych ST

1.3.1 Ogólny zakres Robót

Ustalenia zawarte w niniejszej specyfikacji dotyczą zasad prowadzenie Robót związanych ze wszystkimi czynnościami umożliwiającymi wykonanie i odbiór robót przygotowawczych i budowlano-montażowych w zakresie montażu studni wodościekowych zgodnymi z Dokumentacją Projektową. Zakłada się, że Teren Budowy jest przekazany zgodnie z warunkami zawartymi ST-00.00.-Wymagania ogólne (Przekazanie Terenu Budowy). Wykonawca po odebraniu zakresu robót jest odpowiedzialny za odpowiednie zabezpieczenie Terenu Budowy. Prace budowlano-montażowe, do których odnosi się niniejsza specyfikacja, dotyczą wykonania urządzeń które w sposób prawidłowy odwodnią pas jezdni i chodniki do niego przyległe.

Wbudowywane wyroby budowlane muszą spełniać kryteria podane w punkcie 2 niniejszej specyfikacji, Dokumentacji Projektowej oraz uzyskać akceptację Inżyniera i Zamawiającego.

1.3.2 Szczegółowy zakres Robót

Roboty przygotowawcze

W zakresie robót przygotowawczych zasadniczych przewidziano wszystkie prace związane z tyczeniem nowych obiektów oraz ich pomiarami, oznaczenie istniejącego uzbrojenia (przekopy kontrolne w celu doprecyzowania posadowienia i rzędnych istniejącej infrastruktury), skuteczne odcięcie odcinków istniejącej sieci.

Wykonawca jest zobowiązany do szczegółowego sprawdzenia stanu przygotowania do prowadzenia robót oraz odpowiedniego przygotowania się przed przystąpieniem do prac. Wykonywane roboty zaliczyć należy do prac prowadzonych w warunkach wymagających szczególnego przygotowania i ostrożności.

Lokalizację wpustów ulicznych należy dostosować do wytyczonego wcześniej krawężnika. Montaż kraty żeliwnej oddalonej od krawężnika jest niedopuszczalny.

W ramach prac przygotowawczych należy ująć:

- tyczenie
- przygotowanie materiałów i sprzętu,
- przygotowanie Terenu Budowy,
- czyszczenie i zabezpieczenie kanałów,
- zabezpieczenie dróg dojazdowych.

W zakresie robót zasadniczych przewidziano:

- wykonanie wykopów pod przewody łącznie z zabezpieczeniem ścian wykopów i zasypanie do dna koryta odtwarzanych nawierzchni drogowych i chodników lub do terenu istniejącego zależnie od lokalizacji,
- zabezpieczenie istniejącego uzbrojenia,
- przygotowanie podłoża (uformowanie podłoża),
- montaż wpustów wodościekowych
- kontrolę wykonania,
- wymagane próby.

Odbiór wykonanych Robót

Odbiór wykonanych Robót musi być zgodny z warunkami według punktu 8 ST-00.00. i punktu 8 niniejszej ST oraz musi spełniać kryteria dla wbudowywanych materiałów według punktu 2 niniejszej ST.

1.4 Ogólne wymagania dotyczące Robót

Ogólne wymagania dotyczące Robót podano w ST-00.00.-Wymagania ogólne. Wykonawca odpowiedzialny jest za jakość wykonania Robót oraz zgodność z Dokumentacją Projektową, ST i poleceniami Inżyniera.

2. MATERIAŁY

2.1 Ogólne wymagania dotyczące materiałów

Ogólne wymagania dotyczące materiałów, ich pozyskiwania i składowania podano w ST-00.00.-Wymagania ogólne, punkt 2. Wykonawca w terminie uzgodnionym z Inżynierem, przed planowaną dostawą wyrobów związanych z wykonaniem robót, przedstawi szczegółowe informacje dotyczące źródła wytwarzania i zakupu materiałów oraz odpowiednie świadectwa badań, dokumenty dopuszczenia do obrotu i stosowania w budownictwie oraz próbki, a Inżynier wyda opinię o zgodności propozycji z warunkami Umowy i uzgodnieniami.

Materiały stosowane do budowy sieci kanalizacyjnych powinny:

- być oznakowane znakiem CE,
- zostać umieszczone w określonym przez Komisję Europejską wykazie wyrobów mających niewielkie znaczenie dla zdrowia i bezpieczeństwa, dla których producent wydał deklarację zgodności z uznanymi regułami sztuki budowlanej.

Wykonawca odpowiedzialny jest za jakość wbudowywanych wyrobów budowlanych, ich zgodność z Dokumentacją Projektową, ST i poleceniami Inżyniera.

2.2 Rodzaje wykorzystanych materiałów

2.2.1 Wymagania dla wpustów ulicznych

Studzienki dla wpustów deszczowych wykonane z prefabrykatów betonowych. Do produkcji prefabrykatów należy używać betonu o klasie C35/45, wodoszczelnego W-8, małonasiąkliwego (poniżej 4%) i mrozoodpornego F-150. Komora osadnikowa studzienek (podstawa), w obrębie wejścia kanałów powinna być wykonana jako prefabrykat w formie pierścienia z dnem, o średnicy wewnętrznej 0,5m. W monolitycznej podstawie należy umieścić fabrycznie przejścia szczelne dla rur kanalizacyjnych wymienionych w niniejszej ST.

Jako zwieńczenia należy stosować:

Wpust ściekowy KLASA D 400:

- Materiał: krata, korpus – żeliwo sferoidalne.
- Dwie wersje kołnierza $\frac{3}{4}$ lub pełny.

- Wpust z możliwością zamontowania kosza.
- Kołnierz wpustu ażurowy pozwalający na łatwiejsze wiązanie cementu podczas instalacji.

2.2.2 Wymagania dla krat żeliwnych wpustów deszczowych

Wpust ściekowy KLASA D 400:

- Materiał: krata, korpus – żeliwo sferoidalne.
- Dwie wersje kołnierza $\frac{3}{4}$ lub pełny.
- Wpust z możliwością zamontowania kosza.
- Kołnierz wpustu ażurowy pozwalający na łatwiejsze wiązanie cementu podczas instalacji.

2.2.3 Wymagania dla kruszyw na podsypkę

Podsypka może być wykonana z materiału ziarnistego z piasku, żwiru lub pospółki lub gruntu rodzimego. Użyty materiał na podsypkę powinien odpowiadać wymaganiom stosownych norm, np. PN-EN 12620+A1:2010, PN-EN 13043:2004 lub w przypadku użytego materiału rodzimego normy PN-ENV 1046:2007

2.3 Odbiór materiałów na budowie

Wszystkie materiały dostarczane na budowę muszą posiadać - stosownie do ich przeznaczenia, świadectwa jakości lub atestu, aprobaty techniczne lub certyfikaty, dokumentację techniczno-ruchową, karty gwarancyjne, protokoły odbioru technicznego, itp. Dostarczone materiały podlegają sprawdzeniu pod względem ilości, kompletności i zgodności z danymi podanymi przez Producenta/Dostawcę. Materiały nie posiadające ww. dokumentów lub wykazujące odstępstwa od norm, nie mogą być dopuszczone do stosowania. W razie stwierdzenia jakichkolwiek wad lub wystąpienia wątpliwości co do jakości materiałów, należy przed ich wbudowaniem poddać je badaniom określonym przez Inżyniera Kontraktu. Każdy rodzaj robót, w którym znajdują się materiały niezbadane i niezaakceptowane, Wykonawca wykonuje na własne ryzyko licząc się z konsekwencją odmowy zapłaty za wykonaną pracę. Szczególnie starannym oględzinom należy poddać elementy z tworzywa sztucznego, którego wytrzymałość uderzeniowa jest niska. W razie stwierdzenia wad lub uszkodzeń należy o tym powiadomić przedstawiciela Producenta/Dostawcy i wymienić na elementy nieuszkodzone. Każdy wyprodukowany element musi być odczytany w sposób czytelny, trwały i widoczny po jego zmontowaniu.

2.4 Składowanie materiałów

Materiały muszą być składowane zgodnie z wymaganiami Producenta, który w wytycznych winien opierać się o obowiązujące normy i przepisy. Wykonawca zobowiązany jest do stosowania wszystkich zaleceń Producenta/Dostawcy. Materiały wrażliwe na wilgoć muszą być składowane w miejscu suchym i przewiewnym.

2.4.1 Prefabrykaty

Elementy studni i inne prefabrykaty należy składować na utwardzonym i odwodnionym podłożu w sposób zabezpieczający je przed uszkodzeniami i zanieczyszczeniem.

2.4.2 Kruszywo i piasek

Kruszywo i piasek należy składować na utwardzonym i odwodnionym podłożu w sposób zabezpieczający przed zanieczyszczeniem i zmieszaniem z innymi rodzajami i frakcjami.

3. SPRZĘT

3.1 Ogólne wymagania dotyczące sprzętu

Ogólne wymagania dotyczące sprzętu podano w ST-00.00 Wymagania ogólne, punkt 3. Wykonawca jest zobowiązany do używania jedynie takiego sprzętu, który nie spowoduje niekorzystnego wpływu na jakość wykonywanych Robót, zarówno w miejscu tych Robót, jak też przy wykonywaniu czynności pomocniczych oraz w czasie transportu, załadunku i

wyładunku materiałów, sprzętu itp. Sprzęt używany przez Wykonawcę powinien uzyskać akceptację Inżyniera. Liczba i wydajność sprzętu powinna gwarantować wykonanie Robót zgodnie z zasadami określonymi w Dokumentacji Projektowej, ST i wskazaniach Inżyniera w terminie przewidzianym Umową.

3.2 Sprzęt pomiarowy

Do tyczenia osi, punktów wysokościowych oraz domiarów należy stosować następujący sprzęt:

- teodolity lub tachimetry,
- niwelatory,
- dalmierze,
- tyczki,
- łąty,
- taśmy stalowe, szpilki.

Sprzęt stosowany do wytyczenia osi, punktów wysokościowych i pomiarów musi gwarantować uzyskanie wymaganej dokładności pomiaru (urządzenia laserowe).

3.3 Sprzęt do wykonania robót budowlano-montażowych

Wykonawca przystępujący do robót budowlano-montażowych winien wykazać się możliwością korzystania między innymi z następujących maszyn i sprzętu gwarantujących właściwą jakość robót:

- piły do cięcia asfaltu,
- zagęszczarek do zagęszczania zasypanych wykopów: ubijaki ręczne i mechaniczne, zagęszczarki płytowe, zagęszczarki wibracyjne,
- samochodów samowyładowczych,
- koparki podsiębiernej 0,25 m³ do 0,40 m³,
- spycharki,
- ładowarki,
- wciągarki ręcznej łańcuchowej,
- dźwigu,
- samochodu skrzyniowego i dostawczego,
- betoniarki,
- pompy do betonu,
- obudowy pogrązalnej do szalowania wykopów wąskoprzestrzennych do głębokości 6,0m,
- pompy do odwodnienia na czas budowy,
- przewodów parcianych do odprowadzenia wody z obiektu,
- urządzenia mechaniczne do cięcia rur,
- agregatu prądotwórczego,
- urządzeń do zamknięcia rurociągów,
- zestawów do prób ciśnieniowych,
- innego niezbędnego sprzętu technicznego.

Przyjęto, że dla robót specjalistycznych odpowiedni sprzęt zapewnia wykonawca tych robót.

4. TRANSPORT

4.1 Ogólne wymagania dotyczące transportu

Ogólne wymagania dotyczące transportu podano w ST-00.00-Wymagania ogólne, punkt 4. Wykonawca jest zobowiązany do stosowania jedynie takich środków transportu, które nie wpłyną niekorzystnie na jakość wykonywanych Robót. Liczba środków transportu powinna gwarantować prowadzenie robót zgodnie z zasadami określonymi w Dokumentacji Projektowej i wskazaniach Inżyniera Kontraktu, w terminie przewidzianym kontraktem.

4.2 Transport sprzętu i materiałów

Materiały i sprzęt należy przewozić środkami transportu zapewniającymi uniknięcie uszkodzeń, odkształceń oraz zawilgocenia przewożonych materiałów. Materiały muszą być układane na środkach transportu w opakowaniach fabrycznych i przewożone zgodnie z warunkami opracowanymi przez Producenta. Materiały należy ustawić równomiernie na całej powierzchni ładunku, obok siebie i zabezpieczyć przed możliwością przesuwania się podczas transportu. Rury powinny być układane w pozycji poziomej wzdłuż środka transportu. Wyładunek powinien odbywać się z zachowaniem wszelkich środków ostrożności uniemożliwiający uszkodzenie materiału. Materiału nie wolno zrzucać ze środków transportowych. Transport powinien być wykonywany pojazdami o odpowiedniej długości.

Przy transporcie studni należy zachować następujące wymagania:

- Ułożenie studni na środku transportowym z uniknięciem obijania się ścian studni o burty samochodu
- Podczas załadunku i rozładunku zwrócić szczególną uwagę na możliwość ukruszenia elementów studni (zamki na uszczelkę, okolice przejść szczelnych)

Nie wolno studni zrzucać lub wlec. W trakcie transportu przestrzegać maksymalnych dopuszczalnych ładowności środków transportowych. Nie składować elementów betonowych w bezpośredniej bliskości wykopu.

5. WYKONANIE ROBÓT

5.1 Ogólne zasady wykonania Robót

Ogólne zasady wykonania Robót podano w ST-00.00.-Wymagania ogólne, punkt 5.

Wszystkie prace należy wykonać zgodnie z Dokumentacją Projektową, ST i zaleceniami Inżyniera.

5.2 Prace wstępne

Całość prac przy przebudowie należy wykonać pod nadzorem Użytkownika. Dla zachowania ciągłości pracy sieci kanalizacyjnej należy:

- zapewnić pompowanie wody przy budowie kanalizacji
- zapewnić pompowanie wody w odbiorniku podczas prac umocnieniowych koryta
- wykonać czasowe obejścia.

Przed rozpoczęciem robót Wykonawca musi dokonać przeglądu stanu technicznego budynków położonych w odległości nie mniejszej niż 20m od trasy sieci i sporządzić odpowiednie protokoły.

5.3 Szczegółowe zasady wykonania Robót

5.3.1 Roboty przygotowawcze

Roboty przygotowawcze obejmują wszystkie czynności związane z przygotowaniem Terenu Budowy do wykonywania Robót, a więc:

- tyczenie tras i obiektów oraz krawędzi wykopów z podziałem na zadania,
- wykonanie przekopów kontrolnych celem ostatecznego ustalenia przebiegu urządzeń podziemnych (pod nadzorem Użytkownika),
- wyznaczenie i oznakowanie miejsc składowania materiałów oraz dróg dojazdowych,
- przygotowanie oznakowania i zabezpieczeń miejsc wykonywania robót.

Wykonanie robót zgodnie ze specyfikacją ST-01.01.01 - Prace geodezyjne i roboty pomiarowe. Wszystkie pozostałe prace pomiarowe konieczne dla prawidłowej realizacji Robót należą do obowiązków Wykonawcy.

5.3.2 Roboty ziemne

Wykopy, ich zabezpieczenie, podłoża i zasyпки, montaż konstrukcji zabezpieczających należy prowadzić zgodnie ze specyfikacją ST-03.02.01.-Roboty ziemne. Metody wykonania wykopu (ręcznie lub mechanicznie) powinny być dostosowane do miejsca lokalizacji,

głębokości wykopu, danych geotechnicznych oraz posiadanego sprzętu mechanicznego. Szczególną ostrożność należy zachować przy wykonywaniu wykopu w miejscach o dużym uzbrojeniu podziemnym zwracając uwagę na zabezpieczenie istniejącego uzbrojenia.

5.3.3 Roboty montażowe

Warunki ogólne

Przed przystąpieniem do poszczególnych robót montażowych należy sprawdzić ponownie wymiary wszystkich elementów, które mają wpływ na prawidłowy montaż.

Montaż studni wodościekowej

Studnie należy wykonać zgodnie z Dokumentacją Projektową. Studnia składa się z:

- podstawa wpustu (komory osadnika) wraz z osadzonym przejściem szczelnym
- kręgów wpustu
- pierścienia odciążającego
- płyty pośredniej
- kraty żeliwnej
- kosza perforowanego

Przyjęto wykonanie studni z elementów prefabrykowanych wykonywanych w zakładzie prefabrykacji. Komora podstawy wpustu powinna mieć wysokość co najmniej 0,5m. Regulację wysokościową kraty żeliwnej należy wykonać za pośrednictwem odpowiedniego posadowienia pierścienia odciążającego.

Studnie montować na zagęszczonej podsypce piaskowej, po osadzeniu studni obsypywać studnie warstwami z równoczesnym zagęszczaniem materiału. Materiał przy studni i jego stopień zagęszczenia zgodnie z ST dotyczącymi konstrukcji jezdni.

Każdy wyprodukowany element musi być odczytany w sposób czytelny, trwały i widoczny po jego zmontowaniu, a po odbiorze dodatkowo podlega ostemplowaniu przez odbiorcę. Studnie należy zabezpieczyć z zewnątrz Izoplastem B modyfikowanym przez dwukrotne smarowanie. Dopuszcza się stosowanie innego środka izolacyjnego uzgodnionego z Inżynierem. Należy wykluczyć bezpośredni kontakt izolacji asfaltopochodnych z materiałami z tworzyw sztucznych.

6. KONTROLA JAKOŚCI ROBÓT

6.1 Ogólne zasady kontroli jakości Robót

Ogólne zasady kontroli jakości Robót podano w ST-00.00.-Wymagania ogólne, punkt 6. Wykonane roboty muszą być zgodne z Dokumentacją Projektową, ST i poleceniami Inżyniera oraz ewentualnymi wpisami do Dziennika Budowy. Należy przeprowadzić kontrolę zgodności z danymi zawartymi w wymienionych dokumentach. Wykonawca ma obowiązek wykonania pełnego zakresu badań na budowie w celu wykazania Inżynierowi zgodności dostarczonych materiałów i realizowanych robót z Dokumentacją Projektową i ST.

6.2 Badania przed przystąpieniem do Robót

Przed przystąpieniem do Robót, Wykonawca powinien uzyskać od producentów zaświadczenia o jakości lub atesty stosowanych materiałów. Sprawdzenie polega na stwierdzeniu ich zgodności z wymaganiami norm przedmiotowych lub dokumentów, według których zostały wykonane, na podstawie atestów, protokołów odbioru albo innych dokumentów.

6.3 Kontrola, pomiary i badania w czasie Robót

6.3.1 Badania jakości Robót

Wykonawca jest zobowiązany do stałej i systematycznej kontroli prowadzonych Robót w zakresie i z częstotliwością określoną w niniejszej ST i zaakceptowaną przez Inżyniera. W szczególności kontrola powinna obejmować:

- sprawdzenie rzędnych założonych ław celowniczych w nawiązaniu do podanych stałych punktów wysokościowych z dokładnością do 0,5cm,

- badanie i pomiary szerokości, grubości i zagęszczenia wykonanej warstwy podłoża z kruszywa mineralnego,
- sprawdzenie pionowości posadowienia studni,
- sprawdzenie prawidłowości uszczelniania kręgów,
- sprawdzenie prawidłowości spasowania przewodów i armatury,
- sprawdzenie uzupełnień izolacji,
- badanie wskaźników zagęszczenia poszczególnych warstw zasypu i obsypu,
- dla urządzeń: badania zgodne z wytycznymi Producenta/ Dostawcy, sprawdzeniem jest rozruch „na sucho”.

Studnie oraz rurociągi grawitacyjne (kanalizacja) podlegają odbiorowi i próbie szczelności wg: PN-EN 1610:2002 Budowa i badania przewodów kanalizacyjnych. Należy zwrócić uwagę na ciśnienie dopuszczalne dla zastosowanej armatury; przy niższym niż wykazane dla próby szczelności dla rurociągów, armaturę należy wyłączyć z tej próby, i przeprowadzić drugą próbę zgodną z ciśnieniem dla armatury. O próbach każdorazowo należy z odpowiednim wyprzedzeniem powiadomić Użytkownika. Należy zwrócić uwagę na odpowiednie przygotowanie rurociągów do prób ciśnieniowych: zabezpieczenie punktów stałych, umocnienie rurociągu, podział na odcinki technologiczne, przysypanie odcinków w wykopach.

6.3.2 Dopuszczalne tolerancje i wymagania

Wykonane Roboty muszą odpowiadać poniższemu warunkom:

- Maksymalna odchyłka w posadowieniu dna studni: 1cm
- wskaźnik zagęszczenia zasypki wykopów określony w trzech miejscach powinien być zgodny z punktem 5, dla urządzeń: tolerancje wg wytycznych Producenta / Dostawcy.

7. OBMIAR ROBÓT

7.1 Ogólne zasady obmiaru Robót

Ogólne zasady obmiaru Robót podano w ST-00.00.-Wymagania ogólne, punkt 7.

7.2 Jednostka obmiarowa robót

Jednostką obmiarową jest: szt (sztuka) i określa jedną kompletną studnię wraz z montażem i wszystkimi niezbędnymi elementami.

8. ODBIÓR ROBÓT

8.1 Ogólne zasady odbioru Robót

Ogólne zasady odbioru Robót podano w ST-00.00.-Wymagania ogólne, punkt 8. Roboty uznaje się za wykonane zgodnie z Dokumentacją Projektową, ST i wymaganiami Inżyniera oraz ewentualnymi zapisami w Dzienniku Budowy, jeżeli wszystkie pomiary i badania z zachowaniem wymaganych tolerancji dały wyniki pozytywne.

8.2 Odbiór Robót zanikających i ulegających zakryciu

Odbiorowi temu podlegają wszystkie czynności związane z montażem studni w gruncie. Zakres tych robót obejmuje:

- roboty przygotowawcze,
- przygotowanie podłoża,
- montaż studni
- montaż i regulacja kraty żeliwnej
- wykonanie zasypek,
- próby szczelności studni (wraz z kanałami) wg potrzeb,
- zasypanie i zagęszczenie wykopu,
- wykonanie Dokumentacji Powykonawczej.

Odbiór Robót zanikających i ulegających zakryciu powinien być dokonany w czasie umożliwiającym wykonanie korekt i poprawek bez hamowania ogólnego postępu Robót. Wykonawca powiadamia pisemnie Inżyniera i Użytkownika o zakończeniu każdej roboty zanikającej, którą może kontynuować dopiero po zatwierdzeniu przez Inżyniera w uzgodnieniu z Użytkownikiem. Wyniki przeprowadzonych badań podczas odbiorów robót zanikających i ulegających zakryciu, powinny być ujęte w formie protokołu, szczegółowo omówione, wpisane do Dziennika Budowy i podpisane przez nadzór techniczny oraz członków komisji przeprowadzającej badania.

8.3 Odbiór końcowy Robót – Przejęcie Robót

Odbiór końcowy polega na ostatecznej kontroli zgodności wykonania Robót z Dokumentacją Projektową i obowiązującymi normami i przepisami oraz wykonaniu prób poprawności działania urządzeń w obecności Zamawiającego. Wykonawca zobowiązany jest do przekazania Zamawiającemu wszystkich wymaganych przepisami dokumentów; przekazaniu podlega:

- dokumentacja powykonawcza,
- dla materiałów - świadectwa jakości, aprobaty techniczne, dokumentacje techniczno-ruchowe, karty gwarancyjne, protokoły odbioru technicznego, protokoły montażu i uruchomienia itp.
- protokoły Robót zanikających i ulegających zakryciu,
- protokoły odbiorów częściowych, międzyoperacyjnych, itp.
- protokoły z dokonanych pomiarów,
- protokół odbioru końcowego Robót.

Wyniki badań przeprowadzonych podczas odbioru końcowego należy uznać za dokładne, jeżeli wszystkie wymagania (badanie dokumentacji, odbiór przewodów i obiektów/urządzeń) zostały spełnione. Jeżeli któreś z wymagań przy odbiorze technicznym końcowym nie zostało spełnione, należy ocenić jego wpływ na stopień sprawności działania instalacji lub poszczególnych urządzeń i w zależności od tego określić konieczne dalsze postępowanie.

9. PODSTAWA PŁATNOŚCI

9.1 Ogólne ustalenia dotyczące podstawy płatności

Ogólne ustalenia dotyczące podstawy płatności podano w ST-00.00 Wymagania ogólne, punkt 9. Podstawą płatności jest wycena ryczałtowa, skalkulowana przez Wykonawcę za wykonanie całości robót.

9.2 Cena jednostki obmiarowej

Cena 1 kpl wykonanej i odebranej studzienki ściekowej obejmuje:

- oznakowanie robót,
- dostawę materiałów,
- wykonanie robót przygotowawczych,
- wykonanie rozbiórki podbudowy, wykopu w gruncie kat. I-IV wraz z umocnieniem ścian wykopu i jego odwodnienie, wywóz nadmiaru gruntu
- przygotowanie podłoża
- wykonanie studzienki i złączy szczelnych
- wykonanie wylotu kolektora,
- wykonanie izolacji studzienek dla studni betonowych,
- zasypanie i zagęszczenie wykopu, odtworzenie warstw konstrukcyjnych z zagęszczeniem
- przeprowadzenie pomiarów i badań wymaganych w specyfikacji technicznej.
- Koszty nadzorów branżowych

- Koszty włączeń do istniejących urządzeń

10. PRZEPISY ZWIĄZANE

10.1 Normy

Warunki, które należy zachować przy budowie i odbiorze obiektu muszą być zgodne z obowiązującymi:

- PN-EN 206:2014-04: Beton. Wymagania, właściwości, produkcja i zgodność
- PN-EN 1401-1:2009: Systemy przewodów rurowych z tworzyw sztucznych do podziemnego bezciśnieniowego odwadniania i kanalizacji -- Nieplastyfikowany poli(chlorek winylu) (PVC-U) -- Część 1: Specyfikacje rur, kształtek i systemu
- PN-EN 681-1:2002/A3:2006: Uszczelnienia z elastomerów -- Wymagania materiałowe dotyczące uszczelki złączy rur wodociągowych i odwadniających -- Część 1: Guma
- PN-EN 124:2000: Zwieńczenia wpustów i studzienek kanalizacyjnych do nawierzchni dla ruchu pieszego i kołowego -- Zasady konstrukcji, badania typu, znakowanie, sterowanie jakością
- PN-B-24625:1998: Lepik asfaltowy i asfaltowo-polimerowy z wypełniaczami stosowane na gorąco
- PN-EN 1917:2004: Studzienki włączowe i niewłączowe z betonu niezbrojonego, z betonu zbrojonego włóknem stalowym i żelbetowe.
- PN-ENV 1046:2007: Systemy przewodów rurowych z tworzyw sztucznych -- Systemy poza konstrukcjami budynków do przesyłania wody lub ścieków -- Praktyka instalowania pod ziemią i nad ziemią
- PN-EN 12620+A1:2010: Kruszywa do betonu
- PN-EN 13043:2004: Kruszywa do mieszanek bitumicznych i powierzchniowych utrwaleń stosowanych na drogach, lotniskach i innych powierzchniach przeznaczonych do ruchu
- PN-B-10736:1999 Roboty ziemne. Wykopy otwarte dla przewodów wodociągowych i kanalizacyjnych. Warunki techniczne wykonania.
- PN-B-06050:1999 Geotechnika. Roboty ziemne. Wymagania ogólne.
- PN-EN ISO 14688-1:2006: Badania geotechniczne. Oznaczanie i klasyfikowanie gruntów . Część 1: Oznaczanie i opis
- PN-EN ISO 14688-2:2006: Badania geotechniczne. Oznaczanie i klasyfikowanie gruntów. Część 2: Zasady klasyfikowania
- PN-EN 1610:2002: Budowa i badania przewodów kanalizacyjnych

10.2 Inne dokumenty

Warunki, które należy zachować przy budowie i odbiorze obiektu muszą być zgodne z ogólnie obowiązującymi:

Warunkami technicznymi wykonania i odbioru robót budowlano-montażowych zawartymi w następujących częściach branżowych:

- tom I - Budownictwo ogólne
- tom II - Instalacje sanitarne i przemysłowe
- tom III - Konstrukcje stalowe
- tom V - Instalacje elektryczne
- wyd. ARKADY, 1988-1990r., koordynacja opracowania – Instytut Techniki Komunalnej
- Warunkami technicznymi wykonania i odbioru sieci kanalizacyjnych – zeszyt 9
- wydawnictwa Centralnego Ośrodka Badawczo-Rozwojowego Techniki
- Instalacyjnej INSTAL, 2003r.,

- Warunkami technicznymi wykonania i odbioru sieci wodociągowych – zeszyt 3 wydawnictwa Centralnego Ośrodka Badawczo-Rozwojowego Techniki Instalacyjnej INSTAL, 2001r.,

**ST-03.04.01 WYLOT KOLEKTORA DESZCZOWEGO
Z PREFABRYKATU WRAZ Z UMOCNINIEM
SKARP ODBIORNIKA**

1. WSTĘP

1.1 Przedmiot ST

Przedmiotem niniejszej szczegółowej specyfikacji technicznej są wymagania dotyczące wykonania i odbioru robót związanych z wykonywaniem wylotu kolektora deszczowego oraz umocnienia skarpy odbiornika wód deszczowych

1.2 Zakres stosowania ST

Szczegółowa specyfikacji technicznej (ST) stanowi dokument przetargowy przy zleceniu i realizacji robót związanych z zadaniem pn: (nazwę projektu podano w stopce strony)

1.3 Zakres robót objętych ST

Ustalenia zawarte w niniejszej specyfikacji dotyczą zasad prowadzenia robót związanych z wykonaniem i odbiorem budowy wylotu kolektora deszczowego oraz umocnienia skarpy (i lub dna) odbiornika wód deszczowych.

1.4 Określenia podstawowe

Wylot prefabrykowany – urządzenie prefabrykowane połączone z kanałem, przeznaczone do wprowadzenia wód opadowych do odbiornika.

Pozostałe określenia podstawowe są zgodne z obowiązującymi, odpowiednimi polskimi normami i z definicjami podanymi w ST-00.00. „Wymagania ogólne” [1] pkt 1.4.

1.5 Ogólne wymagania dotyczące robót

Ogólne wymagania dotyczące robót podano w ST 00.00 „Wymagania ogólne” pkt 1.5.

2. MATERIAŁY

2.1 Ogólne wymagania dotyczące materiałów

Ogólne wymagania dotyczące materiałów, ich pozyskiwania i składowania, podano w ST 00.00 „Wymagania ogólne” pkt 2.

2.2 Materiały do wykonania wylotu kanalizacji deszczowej

Do budowy wylotu kolektora deszczowego należy użyć prefabrykowanego elementu betonowego zgodnie z KPED 02.16 z otworem zgodnym do zaprojektowanej rury kanalizacyjnej. Posadowienie prefabrykatu wykonać na zagęszczonej mieszance klinca i pospółki w stosunku 1:1 o grubości 10cm oraz na zagęszczonym tłuczniu kamiennym gr. 40cm

Dla umocnienia skarpy cieku przy wylocie należy użyć typowych płyt ażurowych „JOMB” o wymiarach 90x60x10cm

Płyty ażurowe z każdej strony zamknąć obrzeżem betonowym 6x20x75cm posadowionym na ławie betonowej z betonu C16/20.

3. SPRZĘT

3.1 Ogólne wymagania dotyczące sprzętu

Ogólne wymagania dotyczące sprzętu podano w ST 00.00 „Wymagania ogólne” pkt 3.

3.2 Sprzęt do wykonania wylotu i umocnienia

Wykonawca przystępujący do wykonania wylotu, powinien wykazać się możliwością korzystania z następującego sprzętu:

- dźwigu samochodowego,
- koparki podsiębiernej,
- zagęszczarki wibracyjnej,
- sprzętu pomocniczego (szczotka, łopata, szablon, szlifierka kąтова, itp.).
- betoniarka

4. TRANSPORT

4.1 Transport materiałów

Transport materiałów należy wykonywać zgodnie z zapisami w ST 00.00 „Wymagania ogólne” pkt 4.

5. WYKONANIE ROBÓT

5.1 Ogólne zasady wykonania robót

Ogólne zasady wykonania robót podano w ST 00.00 „Wymagania ogólne” pkt 5.

5.2 Wykonanie wylotu wraz z umocnieniem skarpy/dna odbiornika.

Etapy wykonania wylotu:

- Poinformowanie zarządcy ciek o zamiarze do przystąpienia robót montażowych i ustalenie harmonogramu prac z uwagi na przepływy w cieku
- W przypadku gdy lokalizacja wylotu tego wymaga wprowadzenie zatwierdzonej uprzednio tymczasowej organizacji ruchu drogowego
- Wykonanie niezbędnych prac zabezpieczających koryto w miejscu prac wraz z uzgodnieniem z zarządcą ciek zmniejszenia przepływu do minimalnego i wykonania elementów zabezpieczających przed zalaniem stanowiska pracy (worki z piaskiem, wypraski stalowe, rury tymczasowe dla przerzucenia przepływającej wody, przygotowanie pomp itp.)
- Tyczenie wylotu
- Prace ziemne w miejscu wylotu
- Wykonanie podbudowy i podsypki pod wylot wraz z ich dogęszczeniem
- Posadowienie wylotu wraz z pomiarami wysokościowymi i lokalizacyjnymi
- Roboty ziemne związane z obsypką i wyprofilowaniem skarpy/dna ciek pod umocnienie płytami ażurowymi
- Wykonanie ław i obrzeży betonowych
- Umocnienie skarp/dna ciek płytami ażurowymi
- Humusowanie rejonu prac

6. KONTROLA JAKOŚCI ROBÓT

6.1 Ogólne zasady kontroli jakości robót

Ogólne zasady kontroli jakości robót podano w ST 00.00 „Wymagania ogólne” pkt 6.

6.2 Badania przed przystąpieniem do robót

Przed przystąpieniem do robót Wykonawca powinien:

- uzyskać wymagane dokumenty, dopuszczające wyroby budowlane do obrotu i powszechnego stosowania (np. stwierdzenie o oznakowaniu materiału znakiem CE lub znakiem budowlanym B, certyfikat zgodności, deklarację zgodności, aprobatę techniczną, ew. badania materiałów wykonane przez dostawców itp.),
- ew. wykonać własne badania właściwości materiałów przeznaczonych do wykonania robót, określone przez Przedstawiciela Zamawiającego.

Wszystkie dokumenty oraz wyniki badań Wykonawca przedstawia Przedstawicielowi Zamawiającego do akceptacji.

6.3 Badania w czasie robót

Badania jakości montażu prefabrykatu, płyt ażurowych oraz obrzeży na zaprawie cementowej.

Badaniu podlega sprawdzenie wysokościowe i lokalizacyjne montażu wylotu prefabrykowanego oraz umocnienia skarp/dna ciek.

Częstotliwość badań:

6.4 Częstotliwość badań

Każdy wylot wraz z umocnieniem

6.5 Tolerancja

Maksymalnie 5mm w stosunku do niwelety wylotu kolektora deszczowego.

7. OBMIAR ROBÓT

7.1 Ogólne zasady obmiaru robót

Ogólne zasady obmiaru robót podano w ST 00.00 „Wymagania ogólne” pkt 7.

7.2 Jednostka obmiarowa

Jednostką obmiarową jest szt. (sztuka wylotu kolektora wraz z umocnieniem)

8. ODBIÓR ROBÓT

Ogólne zasady odbioru robót podano w ST .00.00 „Wymagania ogólne” pkt 8.

Roboty uznaje się za wykonane zgodnie z dokumentacją projektową, ST i wymaganiami Przedstawiciela Zamawiającego, jeżeli wszystkie pomiary i badania z zachowaniem tolerancji według pkt 6.5 dały wyniki pozytywne.

Jeśli warunki umowy przewidują dokonywanie potrąceń, to Zamawiający może w razie niedotrzymania wartości dopuszczalnych dokonać takich potrąceń.

9. PODSTAWA PŁATNOŚCI

9.1 Ogólne ustalenia dotyczące podstawy płatności

Ogólne ustalenia dotyczące podstawy płatności podano w ST .00.00 „Wymagania ogólne” pkt 9.

9.2 Cena jednostki obmiarowej

Cena wykonania wylotu kolektora deszczowego wraz z umocnieniem obejmuje:

- prace pomiarowe i roboty przygotowawcze,
- oznakowanie robót,
- roboty rozbiórkowe,
- roboty ziemne
- dostarczenie materiałów i sprzętu,
- wykonanie wylotu kolektora wraz z umocnieniem skarpy/dna cieku,
- odwiezienie nieprzydatnych materiałów rozbiórkowych na składowisko,
- przeprowadzenie pomiarów i badań wymaganych w niniejszej specyfikacji technicznej,
- odwiezienie sprzętu.

9.3 Sposób rozliczenia robót tymczasowych i prac towarzyszących

Cena wykonania robót określonych niniejszą SST obejmuje:

- roboty tymczasowe, które są potrzebne do wykonania robót podstawowych, ale nie są przekazywane Zamawiającemu i są usuwane po wykonaniu robót podstawowych,
- prace towarzyszące, które są niezbędne do wykonania robót podstawowych, niezaliczane do robót tymczasowych, jak geodezyjne wytyczenie robót itd.

10. PRZEPISY ZWIĄZANE

10.1 Normy

- PN-EN 13369:2013-09 Wspólne wymagania dla prefabrykatów z betonu
- PN-EN 206:2014-04: Beton. Wymagania, właściwości, produkcja i zgodność
- PN-EN 1401-1:2009:
- PN-EN 12620+A1:2010: Kruszywa do betonu
- PN-B-06050:1999 Geotechnika. Roboty ziemne. Wymagania ogólne.

10.2 Inne dokumenty

- Rozporządzenie Ministra Transportu i Gospodarki Morskiej z dnia 2 marca 1999 r. w sprawie warunków technicznych, jakim powinny odpowiadać drogi publiczne i ich usytuowanie (Dz.U. nr 43, poz. 430)
- Katalog typowych powtarzalnych elementów drogowych, CBPBDiM – Transprojekt Warszawa, 1982

**ST-04.01.01 PODBUDOWA Z KRUSZYWA
ŁAMANEGO**

1. WSTĘP

1.1 Przedmiot ST

Przedmiotem niniejszej szczegółowej specyfikacji technicznej (ST) są wymagania dotyczące wykonania i odbioru robót związanych z wykonaniem podbudów z kruszywa naturalnego łamanego oraz poboczy utwardzonych.

1.2 Zakres stosowania ST

Szczegółowa specyfikacji technicznej (ST) stanowi dokument przetargowy przy zleceniu i realizacji robót związanych z zadaniem pn: (nazwę projektu podano w stopce strony)

1.3 Zakres robót objętych ST

Ustalenia zawarte w niniejszej specyfikacji dotyczą zasad prowadzenia robót związanych z wykonywaniem podbudów z kamienia naturalnego łamanego, poboczy utwardzonych a także nawierzchni tłuczniowych na zjazdach.

Podbudowę oraz pobocza wykonuje się, zgodnie z ustaleniami podanymi w dokumentacji projektowej.

1.4 Określenia podstawowe

- Nawierzchnia z tłucznia kamiennego – część konstrukcji nawierzchni składająca się z jednej lub więcej warstw nośnych z tłucznia i kłińca kamiennego.
- Podbudowa z tłucznia kamiennego - część konstrukcji nawierzchni składająca się z jednej lub więcej warstw nośnych z tłucznia i kłińca kamiennego.
- Utwardzenie pobocza kruszywem łamanym niezwiązanym – proces technologiczny, polegający na odpowiednim zagęszczeniu w optymalnej wilgotności kruszywa o właściwie dobranym uziarnieniu (proces ten nazywany był dawniej stabilizacją mechaniczną).

Pozostałe określenia są zgodne z obowiązującymi, odpowiednimi polskimi normami i z definicjami podanymi w dziale „Wymagania ogólne” tej specyfikacji.

1.5 Ogólne wymagania dotyczące robót

Ogólne wymagania dotyczące robót podano w ST-00.00. „Wymagania ogólne”.

2. MATERIAŁY

2.1 Ogólne wymagania dotyczące materiałów

Ogólne wymagania dotyczące materiałów, ich pozyskiwania i składowania podano w ST-00.00. „Wymagania ogólne” pkt. 2

2.2 Rodzaje materiałów

Materiałem do wykonania poboczy oraz podbudowy i nawierzchni z kruszyw łamanych stabilizowanych mechanicznie powinno być kruszywo łamane, uzyskane w wyniku przekruszenia surowca skalnego lub kamieni narzutowych i otoczaków albo ziarn żwiru większych od 8 mm.

Kruszywo powinno być jednorodne bez zanieczyszczeń obcych i bez domieszek gliny.

2.3 Uziarnienie kruszywa

Uziarnienia kruszywa, określona według PN-B-06714-15 powinna leżeć między krzywymi granicznymi pól dobrego uziarnienia podanymi na rysunku 1.

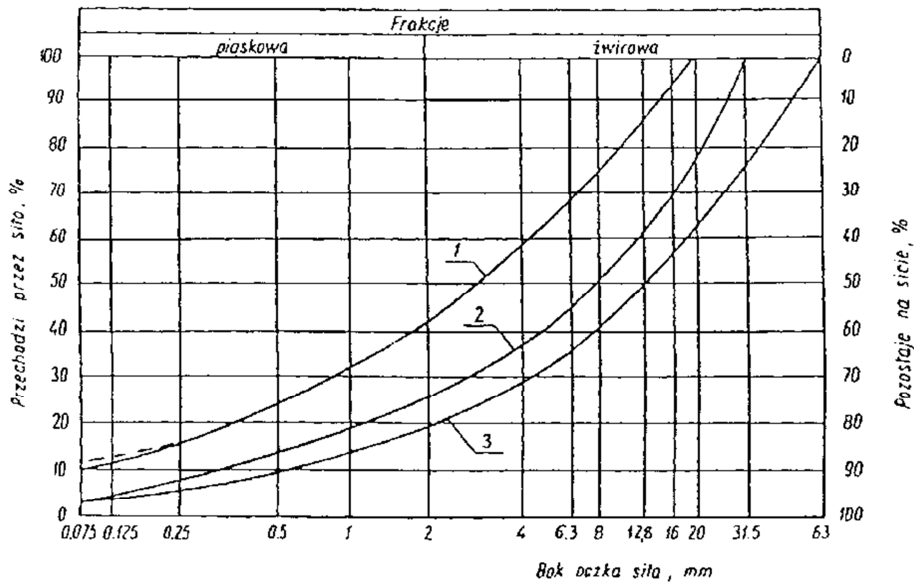

Rysunek 1. Pole dobrego uziarnienia kruszyw przeznaczonych na podbudowę wykonywane metodą stabilizacji mechanicznej: 1-2 kruszywo na podbudowę zasadniczą (górną warstwę) lub podbudowę jednowarstwową 1-3 kruszywo na podbudowę pomocniczą (dolną warstwę)

Krzywa uziarnienia kruszywa powinna być ciągła i nie może przebiegać od dolnej krzywej granicznej uziarnienia do górnej krzywej granicznej uziarnienia na sąsiednich sitach. Wymiar największego ziarna kruszywa nie może przekraczać 2/3 grubości warstwy układanej jednorazowo. Na podbudowę należy użyć kruszywa o uziarnieniu 0/31,5mm lub 0/63 zgodnie z dokumentacją projektową.

2.4 Właściwości kruszywa

Kruszywa powinny spełniać wymagania określone w tablicy 1.

L.P.	Właściwości badane według	Wymagania
		KŁSM
1	Zawartość ziarn mniejszych niż 0,075 mm, % (m/m) wg PN-B-06714-15	od 2 do 12
2	Zawartość nadziarna, % (m/m) nie więcej niż: wg PN-B-06714-15	10
3	Zawartość ziarn nieforemnych, % (m/m) nie więcej niż: wg PN-B-06714-16	40
4	Zawartość zanieczyszczeń organicznych: % (m/m) nie więcej niż: wg PN-B-06714-26	1
5	Wskaźnik piaskowy po pięciokrotnym zagęszczeniu metodą I lub II wg PN-B-04481, %	od 30 do 70
6	Ścieralność w bębnie Los Angeles wg PN-B-06714-42 ścieralność całkowita po pełnej liczbie obrotów, nie więcej niż: ścieralność częściowa po 1/5 pełnej liczby obrotów, nie więcej niż;	50 35
7	Nasiąkliwość, % (m/m) nie więcej niż: wg PN-B-06714-18	5
8	Mrozoodporność, ubytek masy po 25 cyklach zamrażania, % (m/m) nie więcej niż: wg PN-B-06714-19	10
9	Zawartość związków siarki w przeliczeniu na SO ₃ , % (m/m) nie więcej niż: wg PN-B-06714-28	1

Tablica 1. Wymagane właściwości kruszyw do stabilizacji mechanicznej.

2.5 Składowanie kruszyw

Kruszywo powinno być składowane w przyzmac, na utwardzonym i dobrze odwodnionym placu, w warunkach zabezpieczających przed zanieczyszczeniem i przed wymieszaniem różnych rodzajów kruszyw.

2.6 Woda

Woda użyta przy wykonywaniu zagęszczania i klinowania podbudowy może być studzienna lub z wodociągu, bez specjalnych wymagań.

3. SPRZĘT

3.1 Ogólne wymagania dotyczące sprzętu

Ogólne wymagania dotyczące sprzętu podano w ST-00.00. „Wymagania ogólne” pkt. 3

3.2 Sprzęt do wykonania robót

Wykonawca przystępujący do wykonania podbudowy z tłuczni kamiennego powinien wykazać się możliwością korzystania z następującego sprzętu:

- równiarek lub układarek kruszywa do rozkładania tłuczni,
- rozścielacza kruszywa do rozłożenia kłosa i miała,
- Innych typów sprzętów np. koparek kołowych, koparko-ładowarek, gabarytami odpowiadającymi zakresowi robót które mają wykonać.
- walców statycznych gładkich do zagęszczania tłuczni (waga min. 10 ton),
- walców wibracyjnych do zagęszczania kłosa,
- szczotek mechanicznych do usunięcia nadmiaru kłosa,
- walców ogumionych lub stalowych gładkich do końcowego dogęszczenia,
- przewoźnych zbiorników do wody zaopatrzonych w urządzenia do rozpryskiwania wody.

4. TRANSPORT

4.1 Ogólne wymagania dotyczące transportu

Ogólne wymagania dotyczące transportu podano w ST-00.00. „Wymagania ogólne” pkt. 3

4.2 Transport kruszywa

Kruszywa można przewozić dowolnymi środkami transportu w warunkach zabezpieczających je przed zanieczyszczeniem, zmieszaniem z innymi materiałami, nadmiernym wysuszeniem i zawilgoceniem.

5. WYKONANIE ROBÓT

5.1 Ogólne zasady wykonania robót

Ogólne zasady wykonania robót podano w ST-00.00. „Wymagania ogólne” pkt. 5

5.2 Przygotowanie podłoża

Podłoże pod podbudowę tłuczniową powinno spełniać wymagania określone w ST-03.00- Roboty ziemne - korytowanie wraz z profilowaniem i zagęszczaniem podłoża.

Podbudowa powinna być wytyczona w sposób umożliwiający jej wykonanie zgodnie z dokumentacją projektową lub według zaleceń Inspektora nadzoru, z tolerancjami określonymi w niniejszych specyfikacjach.

Paliki lub szpilki do prawidłowego ukształtowania podbudowy powinny być wcześniej przygotowane. Paliki lub szpilki powinny być ustawione w osi drogi i w rzędach równoległych do osi drogi lub w inny sposób zaakceptowany przez Inspektora.

Rozmieszczenie palików lub szpilek powinno umożliwiać naciągnięcie sznurków lub linek do wytyczenia robót w odstępach nie większych niż co 10 m.

5.3 Wbudowywanie i zagęszczanie kruszywa

Minimalna grubość warstwy podbudowy z tłuczni nie może być po zagęszczeniu mniejsza od 1,5-krotnego wymiaru największych ziarn tłuczni. Maksymalna grubość

warstwy podbudowy po zagęszczeniu nie może przekraczać 20 cm. Podbudowę o grubości powyżej 20 cm należy wykonywać w dwóch warstwach.

Pierwsza w-wa tłucznia powinna być rozłożona w warstwie o jednakowej grubości, przy użyciu układarki albo równiarki. Grubość rozłożonej warstwy luźnego kruszywa powinna być taka, aby po jej zagęszczeniu i zaklinowaniu osiągnęła grubość projektowaną. Przed rozpoczęciem wałowania należy odpowiednio dobrać masę walca. Wałowanie należy rozpocząć od krawędzi nawierzchni. Po kilkukrotnym przejeździe po pierwszym pasie wałowania walec należy stopniowo przesuwając ku środkowi nawierzchni, najeżdżając zawsze na 20-30 cm poprzednio wałowanego pasa. Po dojściu do środka jezdni, walec powinien przejechać na drugą krawędź jezdni i ww. czynności powtórzyć. Po ponownym dojściu do środka jezdni walec wrócić na krawędź jezdni wałowanej na początku i powtarza wałowanie aż do chwili, gdy przed kołem przestaną tworzyć się fale. Pierwsze przejazdy walca wykonuje się bez polewania wody. Po wałowaniu wstępnym warstwę tłucznia polewa się wodą, aby uzyskać wymaganą spoistość. Ilość wody potrzebnej do uwałowania warstwy tłucznia można (w zależności o pory roku, rodzaju tłucznia, rodzaju podłoża itp.) przyjąć orientacyjnie 20-30 l/m².

Po uwałowaniu w-wy dolnej rozściela się wg profilu tłuczeń w-wy górnej i rozpoczyna jego wałowanie. Współczynnik zagęszczania tłucznia podczas wałowania można przyjmować średnio 1,30-1,35. Do wałowania wskazane jest używanie początkowo walców średnich, a następnie ciężkich. Po pierwszych trzech przejazdach należy rozpocząć polewanie wodą. Do pełnego zagęszczenia potrzeba ok. 30 przejazdów walca po tym samym śladzie. W czasie wałowania należy zwrócić uwagę na tworzenie się zapadnięć, fal i innych nierówności, które należy niezwłocznie usuwać.

Wałowanie w-wy górnej może być podzielone na trzy kolejne fazy. Pierwsza faza kończy się, tak jak w warstwie dolnej, kiedy przed walcem przestają tworzyć się fale. Po zakończeniu tej fazy nawierzchnie posypuje się klincem. Faza druga polega na wgniataniu materiału klinującego w nawierzchnię kilkoma przejazdami walca ciężkiego. Ziarna materiału klinującego nie powinny być rozgniatane i dlatego rozsypuje się je stopniowo, w miarę wypełniania szczelin. Po zakończeniu drugiej fazy nawierzchnię posypuje się kruszywem drobnym granulowanym 0,075-4 - miałem (w-wa ok. 0,5 cm) i przystępuje do fazy trzeciej, polegającej na zapełnieniu najdrobniejszych szczelin i wolnych przestrzeni. Podczas klinowania i wałowania wmiata się materiał klinujący, polewa wodą i zwiększa szybkość wałowania. Orientacyjna liczba przejazdów walca w ostatniej fazie zagęszczania wynosi od 1015. Po uzupełnieniu pustych przestrzeni w nawierzchni pokrywa się ją w-wa miału grubości ok. 1 cm i wałuje kilkoma przejazdami walca polewając wodą, co służy zamuleniu porów górnej w-wy nawierzchni.

5.4 Utrzymanie podbudowy

Podbudowa po wykonaniu, a przed ułożeniem następnej warstwy, powinna być utrzymywana w dobrym stanie.

6. KONTROLA JAKOŚCI ROBÓT

6.1 Ogólne zasady kontroli jakości robót

Ogólne zasady kontroli jakości robót podano w ST-00.00. „Wymagania ogólne” pkt. 6

6.2 Badania przed przystąpieniem do robót

Przed przystąpieniem do robót Wykonawca powinien wykonać badania kruszyw przeznaczonych do wykonania robót i przedstawić wyniki tych badań Inspektorowi w celu akceptacji. Badania te powinny obejmować wszystkie właściwości kruszywa określone w pkt 2.2 i tablicy 1 niniejszej ST.

6.3 Badania w czasie robót

6.3.1 Częstotliwość oraz zakres badań i pomiarów

Częstotliwość oraz zakres badań podano w tablicy 2.

Tablica 2. Częstotliwość oraz zakres badań przy budowie podbudowy z tłuczni kamiennego

Lp.	Wyszczególnienie badań	Częstotliwość badań	
		Minimalne ilości badań na dziennej działce roboczej	Maksymalna p ^o -wierzchnia podbudowy na jedno badanie (m ²)
1	Uziarnienie kruszywa	2	600
2	Zawartość zanieczyszczeń obcych w kruszywie		
3	Zawartość ziarn nieforemnych w kruszywie		
4	Ścieralność kruszywa	6000 i przy każdej zmianie źródła pobierania materiałów	
5	Nasiąkliwość kruszywa		
6	Odporność kruszywa na działanie mrozu		
7	Zawartość zanieczyszczeń organicznych		

6.3.2 Badania właściwości kruszywa

Próbki należy pobierać w sposób losowy z rozłożonej warstwy, przed jej zagęszczeniem. Wyniki badań powinny być na bieżąco przekazywane Inspektorowi.

Badania pełne kruszywa, obejmujące ocenę wszystkich właściwości określonych w pkt 2.3 powinny być wykonywane przez Wykonawcę z częstotliwością gwarantującą zachowanie jakości robót i zawsze w przypadku zmiany źródła pobierania materiałów oraz na polecenie Inspektora. Próbki do badań pełnych powinny być pobierane przez Wykonawcę w sposób losowy, w obecności Inspektora.

6.4 Wymagania dotyczące nośności i cech geometrycznych podbudowy

6.4.1 Częstotliwość oraz zakres pomiarów

Częstotliwość oraz zakres pomiarów podano w tablicy 3.

Tablica 3. Częstotliwość oraz zakres pomiarów wykonanej podbudowy z tłuczni kamiennego

Lp.	Wyszczególnienie badań i pomiarów	Minimalna częstotliwość pomiarów
1	Szerokość konstrukcji podbudowy i nawierzchni	co 20 m
2	Równość podłużna	co 20 m
3	Równość poprzeczna	co 20 m
4	Spadki poprzeczne*	co 20 m
5	Rzędne wysokościowe	co 20 m w osi jezdni i na jej krawędziach
6	Ukształtowanie osi w planie*	co 20 m w osi jezdni i na jej krawędziach
7	Grubość konstrukcji	wyrywkowo co najmniej 1 raz na 40 m drogi
8	Nośność podbudowy	3 razy

6.4.2 Szerokość konstrukcji podbudowy i nawierzchni

Szerokość nie może różnić się od szerokości projektowanej o więcej niż ± 5 cm.

6.4.3 Równość podłużna

Nierówności podłużne należy mierzyć 4-metrową łatą lub planografem, zgodnie z normą BN-68/8931-04 [11] i nie powinny przekraczać 15 mm.

Nierówności poprzeczne należy mierzyć 4-metrową łatą i nie powinny przekraczać 12 mm.

6.4.4 Spadki poprzeczne

Spadki poprzeczne na prostych i łukach powinny być zgodne z dokumentacją projektową z tolerancją $\pm 0,5\%$.

6.4.5 Rzędne wysokościowe podbudowy i nawierzchni

Różnice pomiędzy rzędnymi wysokościowymi i rzędnymi projektowanymi nie powinny przekraczać + 1 cm, -2 cm.

6.4.6 Ukształtowanie osi w planie

Oś w planie nie może być przesunięta w stosunku do osi projektowanej o więcej niż ± 5 cm.

6.4.7 Grubość konstrukcji podbudowy i nawierzchni

Grubość konstrukcji nie może różnić się od grubości projektowanej o więcej niż ± 2 cm

6.4.8 Nośność podbudowy

Pomiary nośności podbudowy należy wykonać zgodnie z BN-64/8931-02 [10]. Podbudowa powinna spełniać dla KR2 następujące wymagania nośności: moduł odkształcenia wtórnego $E2 > 120$ MPa lub dynamiczny moduł odkształcenia $EvD > 60$ MPa.

Zagęszczenie (stosunek wtórnego i pierwotnego modułu odkształcenia) $< 2,2$

6.5 Zasady postępowania z wadliwie wykonanymi odcinkami podbudowy

6.5.1 Niewłaściwe cechy geometryczne podbudowy

Wszystkie powierzchnie podbudowy, które wykazują większe odchylenia cech geometrycznych od określonych w punkcie 6.4, powinny być naprawione. Wszelkie naprawy i dodatkowe badania i pomiary zostaną wykonane na koszt Wykonawcy.

Jeżeli szerokość podbudowy jest mniejsza od szerokości projektowanej o więcej niż 5 cm i nie zapewni to podparcia warstwom wyżej leżącym, to Wykonawca powinien na własny koszt poszerzyć podbudowę przez spulchnienie warstwy na pełną grubość, do połowy szerokości pasa ruchu (lub pasa postojowego czy utwardzonego pobocza), dołożenie materiału i powtórne zagęszczenie.

6.5.2 Niewłaściwa grubość

Na wszystkich powierzchniach wadliwych pod względem grubości, Wykonawca wykona naprawę podbudowy. Powierzchnie powinny być naprawione przez spulchnienie lub wybranie warstwy na odpowiednią głębokość, zgodnie z decyzją Inspektora, uzupełnione nowym materiałem o odpowiednich właściwościach, wyrównane i ponownie zagęszczone. Roboty te Wykonawca wykona na własny koszt. Po wykonaniu tych robót nastąpi ponowny pomiar i ocena grubości warstwy. Koszty poniesie Wykonawca.

6.5.3 Niewłaściwa nośność podbudowy

Jeżeli nośność podbudowy będzie mniejsza od wymaganej, to Wykonawca wykona wszelkie roboty niezbędne do zapewnienia wymaganej nośności, zalecone przez Inspektora.

Koszty tych dodatkowych robót poniesie Wykonawca podbudowy tylko wtedy, gdy zaniżenie nośności podbudowy wynikało z niewłaściwego wykonania robót przez Wykonawcę podbudowy.

7. OBMIAR ROBÓT

7.1 Ogólne zasady obmiaru robót

Ogólne zasady obmiaru robót podano w ST-00.00. „Wymagania ogólne” pkt. 7

7.2 Jednostka obmiarowa

Jednostką obmiarową jest m² (metr kwadratowy) wykonanej podbudowy i nawierzchni z kruszywa łamanego lub pobocza utwardzonego.

8. ODBIÓR ROBÓT

8.1 Ogólne zasady odbioru robót

Ogólne zasady odbioru robót podano w ST-00.00. „Wymagania ogólne” pkt. 8

8.2 Odbiór robót zanikających i ulegających zakryciu

Roboty uznaje się za zgodne z dokumentacją projektową, ST i wymaganiami Inspektora nadzoru, jeżeli wszystkie pomiary i badania z zachowaniem tolerancji wg pkt. 6 dały wyniki pozytywne.

9. PODSTAWA PŁATNOŚCI

9.1 Ogólne ustalenia dotyczące podstawy płatności

Ogólne ustalenia dotyczące podstawy płatności podano w ST-00.00. „Wymagania ogólne” pkt. 9

9.2 Cena jednostki obmiarowej

Cena wykonania 1 m² podbudowy tłuczniowej, nawierzchni tłuczniowej oraz pobocza obejmuje:

- prace pomiarowe i roboty przygotowawcze,
- przygotowanie podłoża,
- dostarczenie materiałów na miejsce wbudowania,
- rozłożenie kruszywa,
- zagęszczenie warstw z zaklinowaniem,
- przeprowadzenie pomiarów i badań nośności określonych w specyfikacji technicznej,
- utrzymanie podbudowy i pobocza w czasie robót.

10. PRZEPISY ZWIĄZANE

PN-B-04481:88 Grunty budowlane. Badania próbek gruntu

PN-B-06714/12:1976 Kruszywa mineralne. Badania. Oznaczanie zawartości zanieczyszczeń obcych

PN-EN 933-1:2000 Badania geometrycznych właściwości kruszyw. Oznaczanie składu ziarnowego. Metoda przesiewania

PN-EN 933-4:2001 Badania geometrycznych właściwości kruszyw. Część 4: Oznaczanie kształtu ziaren. Wskaźnik kształtu

PN-EN 1097-5:2001 Badania mechanicznych i fizycznych właściwości kruszyw. Część 5: Oznaczanie zawartości wody przez suszenie w suszarce z wentylacją

PN-EN 1097-6:2002 Badania mechanicznych i fizycznych właściwości kruszyw. Część 6: Oznaczanie gęstości ziaren i nasiąkliwości

PN-EN 1367-1:2001 Badania właściwości cieplnych i odporności na kruszywo na działanie czynników atmosferycznych. Część 1: Oznaczanie mrozoodporności

PN-EN 1744-1:2000 Badania chemicznych właściwości kruszyw. Analiza chemiczna

PN-EN 1097-2:2000 Badania mechanicznych i fizycznych właściwości kruszyw. Metody oznaczania odporności na rozdrabianie

PN-EN-13043:2004 Kruszywa do mieszanek bitumicznych i powierzchniowych utrwaleń stosowanych na drogach, lotniskach i innych powierzchniach przeznaczonych do ruchu

PN-EN 1008:2004 Woda zarobowa do betonu. Specyfikacja pobierania próbek, badanie i ocena przydatności wody zarobowej do betonu, w tym wody odzyskanej z procesów produkcji betonu

PN-S-06102:97 Drogi samochodowe. Podbudowy z kruszyw stabilizowanych mechanicznie

PN-EN 933-8:2001 Badania geometrycznych właściwości kruszyw - Część 8: Ocena zawartości drobnych cząstek - Badanie wskaźnika piaskowego

ST - 05.01.01 KRAWEŹNIKI BETONOWE

1. WSTĘP

1.1 Przedmiot ST

Przedmiotem niniejszej ogólnej specyfikacji technicznej (ST) są wymagania dotyczące wykonania i odbioru robót związanych z ustawieniem krawężników betonowych.

1.2 Zakres stosowania ST

Szczegółowa specyfikacji technicznej (ST) stanowi dokument przetargowy przy zleceniu i realizacji robót związanych z zadaniem pn: (nazwę projektu podano w stopce strony)

1.3 Zakres robót objętych ST

Ustalenia zawarte w niniejszej specyfikacji dotyczą zasad prowadzenia robót związanych z ustawieniem krawężników betonowych najazdowych na ławie betonowej z oporem betonowym.

1.4 Określenia podstawowe

Krawężniki betonowe - prefabrykowane belki betonowe ograniczające chodniki dla pieszych, pasy dzielące, wyspy kierujące oraz nawierzchnie drogowe.

1.5 Ogólne wymagania dotyczące robót

Ogólne wymagania dotyczące robót podano w ST-00.00. „Wymagania ogólne”

2. MATERIAŁY

2.1 Ogólne wymagania dotyczące materiałów

Ogólne wymagania dotyczące materiałów, ich pozyskiwania i składowania, podano w ST-00.00. „Wymagania ogólne” pkt. 2

2.2 Stosowane materiały

- Materiałami stosowanymi są:
- krawężniki betonowe,
- beton na ławę,
- woda.

2.3 Krawężniki betonowe - klasyfikacja

Klasyfikacja jest zgodna z PN-EN 1340 .

2.4 Dopuszczalne wady i uszkodzenia

Powierzchnie krawężników betonowych powinny być bez rys, pęknięć i ubytków betonu, o fakturze z formy lub zatartej. Krawędzie elementów powinny być równe i proste. Dopuszczalne wady oraz uszkodzenia powierzchni i krawędzi elementów, zgodnie z PN-EN 1340, nie powinny przekraczać wartości podanych w tablicy 3.

Tablica 3. Dopuszczalne wady i uszkodzenia krawężników betonowych

Rodzaj wad i uszkodzeń		Dopuszczalna wielkość wad i uszkodzeń	
		Gatunek 1	Gatunek 2
Wklęsłość lub wypukłość powierzchni krawężników w mm		2	3
Szczerby i uszkodzenia krawędzi i naroży	ograniczających powierzchnie górne (ścieralne), mm	niedopuszczalne	
	ograniczających pozostałe powierzchnie: - liczba max	2	2
	- długość, mm, max	20	40
	- głębokość, mm, max	6	10

2.5 Składowanie

Krawężniki betonowe mogą być przechowywane na składowiskach otwartych, posegregowane według typów, rodzajów, odmian, gatunków i wielkości.

Układać je należy z zastosowaniem podkładek i przekładek drewnianych o wymiarach: grubość 2,5 cm, szerokość 5 cm, długość min. 5 cm większa niż szerokość krawężnika.

2.6 Beton i jego składniki

2.7 Beton do produkcji krawężników

Do produkcji krawężników należy stosować beton wg PN-EN 206:2014-04, klasy C20/25 i C25/30. W przypadku wykonywania krawężników dwuwarstwowych, górna (licowa) warstwa krawężników powinna być wykonana z betonu klasy C25/30.

Beton użyty do produkcji krawężników powinien charakteryzować się:

- nasiąkliwością, poniżej 4%,
- ścieralnością na tarczy Boehmego, dla gatunku 1: 3 mm, dla gatunku 2: 4 mm,
- mrozoodpornością i wodoszczelnością, zgodnie z normą PN-EN 206:2014-04.

2.8 Cement

Cement stosowany do betonu powinien być cementem portlandzkim klasy nie niższej niż „32,5” wg PN-EN 197-1:2012. Przechowywanie cementu powinno być zgodne z BN-88/6731-08.

2.9 Kruszywo

Kruszywo powinno odpowiadać wymaganiom PN-EN 1367-1. Kruszywo należy przechowywać w warunkach zabezpieczających je przed zanieczyszczeniem, zmieszaniem z kruszywami innych asortymentów, gatunków i marek.

2.10 Woda

Woda powinna być odmiany „1” i odpowiadać wymaganiom PN-EN1008:2004.

2.11 Materiały na podsypkę i do zapraw

Piasek na podsypkę cementowo-piaskową powinien odpowiadać wymaganiom PN-EN 13043:2004, a do zaprawy cementowo-piaskowej PN-EN 12620:2004. Cement na podsypkę i do zaprawy cementowo-piaskowej powinien być cementem portlandzkim klasy nie mniejszej niż „32,5”, odpowiadający wymaganiom PN-EN 197-1:2012. Woda powinna być odmiany „1” i odpowiadać wymaganiom PN-EN1008:2004.

2.12 Materiały na ławy

Do wykonania ław betonowych pod krawężniki należy stosować beton klasy C12/15 lub C8/10, wg PN-EN 206:2014-04, którego składniki powinny odpowiadać wymaganiom punktu 7.2.4,

3. SPRZĘT

3.1 Ogólne wymagania dotyczące sprzętu

Ogólne wymagania dotyczące sprzętu podano w ST-00.00. „Wymagania ogólne” pkt. 3

3.2 Sprzęt

Roboty wykonuje się ręcznie przy zastosowaniu:

- betoniarek do wytwarzania betonu i zapraw,
- wibratorów płytowych, ubijaków ręcznych lub mechanicznych.

4. TRANSPORT

4.1 Ogólne wymagania dotyczące transportu

Ogólne wymagania dotyczące transportu podano w ST-00.00. „Wymagania ogólne” pkt. 3

4.2 Transport krawężników

Krawężniki betonowe mogą być przewożone dowolnymi środkami transportowymi. Należy je układać na środkach transportowych w pozycji pionowej z nachyleniem w kierunku jazdy. Krawężniki powinny być zabezpieczone przed przemieszczeniem się i uszkodzeniami w czasie transportu, a górna warstwa nie powinna wystawać poza ściany środka transportowego więcej niż 1/3 wysokości tej warstwy.

4.3 Transport pozostałych materiałów

Transport cementu powinien się odbywać w warunkach zgodnych z BN-88/6731-08. Kruszywa można przewozić dowolnym środkiem transportu, w warunkach zabezpieczających je przed zanieczyszczeniem i zmieszaniem z innymi materiałami. Podczas transportu kruszywa powinny być zabezpieczone przed wysypaniem, a kruszywo drobne - przed rozpyleniem. Masę zalewową należy pakować w bębny blaszane lub beczki drewniane. Transport powinien odbywać się w warunkach zabezpieczających przed uszkodzeniem bębnow i beczek.

5. WYKONANIE ROBÓT

5.1 Ogólne zasady wykonania robót

Ogólne zasady wykonania robót podano w ST-00.00. „Wymagania ogólne” pkt. 5

5.2 Wykonanie koryta pod łąwy

Koryto pod łąwy należy wykonywać zgodnie z PN-B-06050. Wymiary wykopu powinny odpowiadać wymiarom łąwy w planie z uwzględnieniem w szerokości dna wykopu ew. konstrukcji szalunku. Wskaźnik zagęszczenia dna wykonanego koryta pod łąwę powinien wynosić co najmniej 0,97 według normalnej metody Proctora.

5.3 Wykonanie łąw

Wykonanie łąw powinno być zgodne z BN-64/8845-02. Ławy betonowe z oporem wykonuje się w szalowaniu. Beton rozścielony w szalowaniu lub bezpośrednio w korycie powinien być wyrównywany warstwami. Betonowanie łąw należy wykonywać zgodnie z wymaganiami PN-B-06251, przy czym należy stosować co 50 m szczeliny dylatacyjne wypełnione bitumiczną masą zalewową.

5.4 Ustawienie krawężników betonowych

5.4.1 Zasady ustawiania krawężników

Światło (odległość górnej powierzchni krawężnika od jezdni) powinno być zgodne z ustaleniami dokumentacji projektowej i wynosić 5cm.

Zewnętrzna ściana krawężnika od strony chodnika powinna być po ustawieniu krawężnika obsypana piaskiem, żwirem, tłuczniem lub miejscowym gruntem przepuszczalnym, starannie ubitym. Ustawienie krawężników powinno być zgodne z BN-64/8845-02.

5.4.2 Ustawienie krawężników na ławie betonowej

Ustawianie krawężników na ławie betonowej wykonuje się na podsypce z piasku lub na podsypce cementowo-piaskowej o grubości 3 do 5 cm po zagęszczeniu.

6. KONTROLA JAKOŚCI ROBÓT

6.1 Ogólne zasady kontroli jakości robót

Ogólne zasady kontroli jakości robót podano w ST-00.00. „Wymagania ogólne” pkt. 6

6.2 Badania przed przystąpieniem do robót

6.2.1 Badania krawężników

Przed przystąpieniem do robót Wykonawca powinien wykonać badania materiałów przeznaczonych do ustawienia krawężników betonowych oraz przedstawić wyniki tych badań Inspektorowi do akceptacji.

Sprawdzenie wyglądu zewnętrznego należy przeprowadzić na podstawie oględzin elementu przez pomiar i policzenie uszkodzeń występujących na powierzchniach i krawędziach elementu zgodnie z wymaganiami tablicy 3. Pomiar długości i głębokości uszkodzeń należy wykonać za pomocą przymiaru stalowego lub suwmiarki z dokładnością do 1 mm, zgodnie z ustaleniami PN-EN 991:1999.

Sprawdzenie kształtu i wymiarów elementów należy przeprowadzić z dokładnością do 1 mm przy użyciu suwmiarki oraz przymiaru stalowego lub taśmy zgodnie z wymaganiami tablicy 1 i 2. Sprawdzenie kątów prostych w narożach elementów wykonuje się przez przyłożenie kątownika do badanego naroża i zmierzenia odchyłek z dokładnością do 1 mm.

6.3 Badania w czasie robót

6.3.1 Sprawdzenie koryta pod ławę

Należy sprawdzać wymiary koryta oraz zagęszczenie podłoża na dnie wykopu. Tolerancja dla szerokości wykopu wynosi ± 2 cm. Zagęszczenie podłoża powinno być zgodne z pkt 5.2.

6.3.2 Sprawdzenie ław

Przy wykonywaniu ław badaniu podlegają:

- Zgodność profilu podłużnego górnej powierzchni ław z dokumentacją projektową. Profil podłużny górnej powierzchni ławy powinien być zgodny z projektowaną niweletą. Dopuszczalne odchylenia mogą wynosić ± 1 cm na każde 50 m ławy.
- Wymiary ław. Wymiary ław należy sprawdzić w dwóch dowolnie wybranych punktach na każde 50 m ławy. Tolerancje wymiarów wynoszą:
 - dla wysokości $\pm 10\%$ wysokości projektowanej,
 - dla szerokości $\pm 10\%$ szerokości projektowanej.
- Równość górnej powierzchni ław. Równość górnej powierzchni ławy sprawdza się przez przyłożenie w dwóch punktach, na każde 50 m ławy, trzymetrowej łaty. Prześwit pomiędzy górną powierzchnią ławy i przyłożoną łatą nie może przekraczać 1 cm.
- Zagęszczenie ław. Zagęszczenie ław bada się w dwóch przekrojach na każde 100 m. Ławy ze żwiru lub piasku nie mogą wykazywać śladu urządzenia zagęszczającego. Ławy z tłuczni, badane próbą wyjęcia poszczególnych ziarn tłuczni, nie powinny pozwalać na wyjęcie ziarna z ławy.
- Odchylenie linii ław od projektowanego kierunku. Dopuszczalne odchylenie linii ław od projektowanego kierunku nie może przekraczać ± 2 cm na każde 50 m wykonanej ławy.

6.3.3 Sprawdzenie ustawienia krawężników

Przy ustawianiu krawężników i obrzeży należy sprawdzać:

- dopuszczalne odchylenia linii w poziomie od linii projektowanej, które wynosi ± 1 cm na każde 50 m ustawionego krawężnika i obrzeża,
- dopuszczalne odchylenie niwelety górnej płaszczyzny od niwelety projektowanej, które wynosi ± 1 cm na każde 50 m ustawionego krawężnika i obrzeża,
- równość górnej powierzchni krawężników i obrzeży, sprawdzane przez przyłożenie w dwóch punktach na każde 50 m krawężnika, trzymetrowej łaty, przy czym prześwit pomiędzy górną powierzchnią elementów i przyłożoną łatą nie może przekraczać 1 cm,
- dokładność wypełnienia spoin bada się co 10 metrów. Spoiny muszą być wypełnione całkowicie na pełną głębokość.

7. OBMIAR ROBÓT

7.1 Ogólne zasady obmiaru robót

Ogólne zasady obmiaru robót podano w ST-00.00. „Wymagania ogólne” pkt. 7

7.2 Jednoska obmiarowa

Jednostką obmiarową jest [m] – metr wykonania krawężnika betonowego.

8. ODBIÓR ROBÓT

8.1 Ogólne zasady odbioru robót

Ogólne zasady odbioru robót podano w ST-00.00. „Wymagania ogólne” pkt. 8. Roboty uznaje się za wykonane zgodnie z dokumentacją projektową, ST i wymaganiami Inspektora nadzoru, jeżeli wszystkie pomiary i badania z zachowaniem tolerancji wg pkt .6 dały wyniki pozytywne.

8.2 Odbiór robót zanikających i ulegających zakryciu

Odbiorowi robót zanikających i ulegających zakryciu podlegają:

- wykonanie koryta pod ławę,
- wykonanie ławy,
- wykonanie podsypki.

9. PODSTAWA PŁATNOŚCI

9.1 Ogólne ustalenia dotyczące podstawy płatności

Ogólne ustalenia dotyczące podstawy płatności podano w ST-00.00. „Wymagania ogólne” pkt. 9

Cena wykonania 1 m krawężnika betonowego obejmuje:

- prace pomiarowe i roboty przygotowawcze,
- dostarczenie materiałów na miejsce wbudowania,
- wykonanie koryta pod ławę,
- ew. wykonanie szalunku,
- wykonanie ławy,
- wykonanie podsypki,
- ustawienie krawężników na podsypce (piaskowej lub cementowo-piaskowej),
- wypełnienie spoin krawężników zaprawą,
- ew. zalanie spoin masą zalewową,
- wykonanie oporu z betonu
- zasypanie zewnętrznej ściany krawężnika gruntem i ubicie,
- przeprowadzenie badań i pomiarów wymaganych w specyfikacji technicznej.

10. PRZEPISY ZWIĄZANE

10.1 Normy

- PN-EN 1340:2004 Krawężniki betonowe. Wymagania i metody badań.
- PN-EN 197-1:2012 Cement. Część 1. Skład wymagania i kryteria zgodności
- PN-EN 206:2014-04 Beton. Część 1: Wymagania, właściwości, produkcja i zgodność.
- PN-EN 12620:2004 Kruszywa do betonu
- PN-EN 13139:2003 Kruszywa do zaprawy
- PN-EN1008:2004 Woda zarobowa do betonu. Specyfikacja pobierania próbek, badanie i ocena przydatności wody zarobowej do betonu, w tym wody odzyskanej z procesów produkcji beton
- PN-B-06050:99 Geotechnika. Roboty ziemne. Wymagania ogólne
- PN-B-06251:63 Roboty betonowe i żelbetowe. Wymagania techniczne

10.2 Inne dokumenty

Katalog powtarzalnych elementów drogowych (KPED), Transprojekt - Warszawa, 1979 i 1982 r.

**ST-05.02.01 NAWIERZCHNIA Z KOSTKI
BETONOWEJ**

1. WSTĘP

1.1 Przedmiot Specyfikacji Technicznej

ST obejmuje wszystkie roboty związane z wykonaniem, kontrolą i odbiorem robót związanych z wykonaniem nawierzchni z kostki betonowej.

1.2 Zakres stosowania ST

Szczegółowa specyfikacji technicznej (ST) stanowi dokument przetargowy przy zleceniu i realizacji robót związanych z zadaniem pn: (nazwę projektu podano w stopce strony)

1.3 Zakres Robót objętych ST

Ustalenia zawarte w niniejszej ST dotyczą zasad prowadzenia robót związanych z wykonaniem nawierzchni z brukowej kostki betonowej.

Zakres obejmuje:

- wykonanie nawierzchni z kostki brukowej betonowej typu „Behaton” koloru szarego. grubość kostek 8 cm, układane na podsypce cementowo piaskowej gr. 3cm

1.4 Określenia podstawowe

Kostka betonowa brukowa – kształtka wytwarzana z betonu metodą wibroprasowania. Produkowana jest jako kształtka jednowarstwowa lub w dwóch warstwach połączonych ze sobą trwale w procesie produkcji.

Pozostałe określenia podstawowe - zgodnie z obowiązującymi odpowiednimi Polskimi Normami i definicjami podanymi w ST 00.00. "Wymagania ogólne".

1.5 Ogólne wymagania dotyczące robót

Ogólne wymagania dotyczące robót podano w ST 00.00. „Wymagania Ogólne”.

1.6 Wspólny Słownik Zamówień (CPV)

Kody grup, klas i kategorii robót Wspólnego Słownika Zamówień (CPV) dotyczących przedmiotu zamówienia podano w ST 00.00. „Wymagania Ogólne”.

2. MATERIAŁY

2.1 Ogólne wymagania dotyczące materiałów

Ogólne wymagania dotyczące materiałów, ich pozyskiwania i składowania, podano w ST 00.00. „Wymagania Ogólne”.

2.2 Kostka betonowa

Warunkiem dopuszczenia do stosowania betonowej kostki brukowej w budownictwie drogowym jest posiadanie aprobaty technicznej. Dopuszcza się zastosowanie kostki brukowej spełniającej wymagania normy PN-EN 1338:2005 Betonowe kostki brukowe - Wymagania i metody badań.

Należy zastosować kostkę grubości 8 cm koloru lub grubości zgodnie z Dokumentacją Projektową. Należy zastosować kostki brukowe „behaton”. Struktura wyrobu powinna być zwarta, bez rys, pęknięć, plam i ubytków. Powierzchnia górna kostek powinna być równa i szorstka, a krawędzie kostek równe i proste, wklęsnięcia nie powinny przekraczać 2 mm.

2.3 Dopuszczalne odchyłki wymiarów nominalnych deklarowanych przez producenta

Dopuszczalne odchyłki

Grubość kostki mm	Długość mm	Szerokość mm	Grubość mm
< 100	± 2	± 2	± 3
≥ 100	± 3	± 3	± 4
Różnica pomiędzy dwoma pomiarami grubości tej samej kostki powinna być ≤ 3 mm.			

Odchyłki płaskości i pofalowania (jeśli maksymalne wymiary kostki przekraczają 300 mm)

Długość pomiarowa mm	Maksymalna wypukłość mm	Maksymalna wklęsłość mm
300	1,5	1,0
400	2,0	1,5

2.4 Właściwości fizyczne i mechaniczne**2.4.1 Odporność na zamrażanie/odmrażanie z udziałem soli odladzających**

Klasa lasa	Znakowanie	Ubytek masy po badaniu zamrażania/rozmrażania kg/m ²
3	D	Wartość średnia ≤ 1,0 przy czym żaden pojedynczy wynik > 1,5

2.4.2 Wytrzymałość na rozciąganie przy rozłupywaniu

Wytrzymałość charakterystyczna na rozciąganie przy rozłupywaniu T nie powinna być mniejsza niż 3,6 MPa. Żaden pojedynczy wynik nie powinien być mniejszy niż 2,9 MPa i nie powinien wykazywać obciążenia niszczącego mniejszego niż 250 N/mm długości rozłupania.

2.4.3 Trwałość (ze względu na wytrzymałość)

Prefabrykowane betonowe kostki brukowe poddawane działaniu normalnych warunków zewnętrznych zachowują zadowalającą trwałość (wytrzymałość) pod warunkiem spełnienia wymagań wytrzymałości na rozciąganie przy rozłupywaniu (pkt. 2.2.2.2) i poddawaniu normalnej konserwacji.

2.4.4 Odporność na ścieranie

Klasa	Oznaczenie	Wymaganie	
		Pomiar wykonany wg zał. G normy (na szerokiej tarczy ścierniej)	Pomiar wykonany wg zał. H normy (na tarczy Böhme)
3	H	≤ 23 mm	≤ 20000 mm ³ /5000 mm ²

2.4.5 Odporność na poślizg/poślizgnięcie

Betonowe kostki brukowe wykazują zadowalającą odporność na poślizg/poślizgnięcie pod warunkiem, że ich górna powierzchnia nie była szlifowana i/lub polerowana w celu uzyskania bardzo gładkiej powierzchni.

Jeżeli wyjątkowo wymagane jest podanie wartości odporności na poślizg/poślizgnięcie, to należy zastosować metodę badania opisaną w załączniku I normy i zadeklarować wartość minimalną odporności na poślizg/poślizgnięcie.

2.5 Aspekty wizualne**Wygląd**

Górna powierzchnia betonowych kostek brukowych oceniana zgodnie z załącznikiem J normy, nie powinna wykazywać wad, takich jak rysy lub odpryski. W przypadku dwuwarstwowych kostek brukowych, ocenianych zgodnie z załącznikiem J normy, nie dopuszcza się występowania rozwarstwienia (rozdzielenia) między warstwami. (Uwaga: Ewentualne wykwyty nie mają szkodliwego wpływu na właściwości użytkowe kostek brukowych i nie są uważane za istotne).

Tekstura

Jeżeli kostki brukowe produkowane są z powierzchnią o specjalnej teksturze, to taka tekstura powinna być opisana przez producenta. Jeśli nie ma znaczących różnic w teksturze, zgodność elementów ocenianych zgodnie z załącznikiem J normy, powinna być ustalona przez porównanie z próbkami dostarczonymi przez producenta i zatwierdzonymi przez odbiorcę. (Uwaga: Różnice w jednolitości tekstury kostek brukowych, które mogą być

spowodowane nieuniknionymi zmianami we właściwościach surowców i przez zmianę warunków twardnienia, nie są uważane za istotne).

Zabarwienie

W zależności od decyzji producenta, barwiona może być warstwa ściernalna lub cały element. Jeśli nie ma znaczących różnic w zabarwieniu, zgodność elementów ocenianych zgodnie z załącznikiem J normy, powinna być ustalona przez porównanie z próbkami dostarczonymi przez producenta i zatwierdzonymi przez odbiorcę. (Uwaga: Różnice w jednolitości zabarwienia kostek brukowych, które mogą być spowodowane nieuniknionymi zmianami właściwości surowców lub przez zmianę warunków twardnienia, nie są uważane za istotne).

Warstwa uszlachetniająca – dotyczy kostek brukowych „szlachetnych”

2.6 Materiały do produkcji betonowych kostek brukowych

2.6.1 Cement

Do produkcji kostki brukowej należy stosować cement portlandzki, bez dodatków, klasy nie niższej niż 32,5. Zaleca się stosowanie cementu o jasnym kolorze. Cement powinien odpowiadać wymaganiom PN-EN 197-1.

2.6.2 Kruszywo do betonu

Należy stosować kruszywa mineralne odpowiadające wymaganiom PN-EN 12620:2004. Uziarnienie kruszywa powinno być ustalone w receptce laboratoryjnej mieszanki betonowej, przy założonych parametrach wymaganych dla produkowanego wyrobu.

2.6.3 Woda

Woda powinna być odmiany „1” i odpowiadać wymaganiom PN EN 1008.

2.6.4 Dodatki

Do produkcji kostek brukowych stosuje się dodatki w postaci plastyfikatorów i barwników, zgodnie z receptą laboratoryjną. Plastyfikatory zapewniają gotowym wyrobom większą wytrzymałość, mniejszą nasiąkliwość i większą odporność na niskie temperatury i działanie soli. Stosowane barwniki powinny zapewnić kostce trwałe wybarwienie. Powinny to być barwniki nieorganiczne.

2.6.5 Piasek

Należy zastosować piasek naturalny spełniający wymagania normy PN-EN 13043:2004.

2.6.6 Cement

Należy zastosować cement spełniający wymagania normy PN-EN 197-1. Cement należy transportować zgodnie z wymaganiami BN-88/6731-08.

2.6.7 Podsypka cementowo-piaskowa

Podsypkę cementowo-piaskową o ile dokumentacja nie przewiduje inaczej należy sporządzić jako mieszankę cementu i piasku wg.p. 2.4. i 2.5. w proporcjach 1:4 wagowo. Mieszankę cementowo-piaskową można przygotować na budowie za pomocą betonomieszarek lub zamiejscowo np. w wytwórni betonu. Mieszanie składników ręcznie dopuszcza się jedynie w uzasadnionych przypadkach i przy minimalnych ilościach.

Wilgotność mieszanki powinna być zbliżona do optymalnej pozwalająca na łatwe kształtowanie i późniejsze zagęszczenie mieszanki.

W przypadku użycia mieszanki cementowo-piaskowej mieszanej zamiejscowo jakośc i proporcje mieszanki powinny być deklarowane przez wytwórcę.

3. SPRZĘT

3.1 Ogólne wymagania dotyczące sprzętu

Ogólne wymagania dotyczące sprzętu podano w ST D- 00.00 „Wymagania Ogólne”.

3.2 Sprzęt do wykonywania nawierzchni z kostki brukowej

Roboty można wykonywać ręcznie przy pomocy drobnego sprzętu z zastosowaniem:

- betoniarek do przygotowania podsypki cementowo-piaskowej,

- wibratorów płytowych z osłoną z tworzywa sztucznego.

4. TRANSPORT

4.1 Ogólne wymagania dotyczące transportu

Ogólne wymagania dotyczące transportu podano w ST 00.00. „Wymagania ogólne”.

4.2 Transport betonowych kostek brukowych

Uformowane w czasie produkcji kostki betonowe układane są warstwowo na palecie. Po uzyskaniu wytrzymałości betonu min. 0,7 wytrzymałości projektowanej, kostki przewożone są na stanowisko, gdzie specjalne urządzenie pakuje je w folię i spina taśmą stalową, co gwarantuje transport samochodami w nienaruszonym stanie. Kostki betonowe można również przewozić samochodami na paletach transportowych producenta.

5. WYKONANIE ROBÓT

5.1 Ogólne zasady wykonania robót

Ogólne zasady wykonania robót podano w ST 00.00. „Wymagania Ogólne”.

5.2 Podłoże

Przed wykonaniem nawierzchni z kostki brukowej betonowej należy przygotować podłoże zgodnie ze ST – Podbudowa z kruszywa. Koryto wykonane w podłożu powinno być wyprofilowane zgodnie z projektowanymi spadkami podłużnymi i poprzecznymi. Wskaźnik zagęszczenia koryta nie powinien być mniejszy niż 0,97 według normalnej metody Proctora.

5.3 Podsypka

Kostki należy układać na podsypce cementowo-piaskowej grubości 3 cm po zagęszczeniu. Podsypka powinna być zwilżona wodą, zagęszczona i wyprofilowana.

5.4 Warstwa podbudowy

W dokumentacji projektowej dla wykonania chodnika przewidziana jest warstwa podbudowy, jej wykonanie powinno być zgodne z warunkami określonymi odpowiednio dla rodzaju w ST D-05.00.

5.5 Układanie kostki betonowej

Z uwagi na różnorodność kształtów i kolorów produkowanych kostek, możliwe jest ułożenie dowolnego wzoru - wcześniej ustalonego w dokumentacji projektowej lub zaakceptowanego przez Inżyniera.

Kostkę układa się na podsypce w taki sposób, aby szczeliny między kostkami wynosiły od 2 do 3 mm. Kostkę należy układać ok. 1,5 cm wyżej od projektowanej niwelety nawierzchni, gdyż w czasie wibrowania (ubijania) podsypka ulega zagęszczeniu.

Po ułożeniu kostki, szczeliny należy wypełnić piaskiem, a następnie zamieść powierzchnię ułożonych kostek przy użyciu szczotek ręcznych lub mechanicznych i przystąpić do ubijania nawierzchni.

Do ubijania ułożonej nawierzchni z kostek brukowych, stosuje się wibratory płytowe z osłoną z tworzywa sztucznego dla ochrony kostek przed uszkodzeniem i zabrudzeniem. Wibrowanie należy prowadzić od krawędzi powierzchni ubijanej w kierunku środka i jednocześnie w kierunku poprzecznym kształtek.

Do zagęszczania nawierzchni z betonowych kostek brukowych nie wolno używać walca.

Po ubiciu nawierzchni należy uzupełnić szczeliny materiałem do wypełnienia i zamieść nawierzchnię. Nawierzchnia z wypełnieniem spoin piaskiem nie wymaga pielęgnowania - może być zaraz oddana do użytkowania.

6. KONTROLA JAKOŚCI ROBÓT

6.1 Ogólne zasady kontroli jakości robót

Ogólne zasady kontroli jakości robót podano w ST 00.00. „Wymagania Ogólne”.

6.2 Badania przed przystąpieniem do robót

Przed przystąpieniem do robót Wykonawca powinien sprawdzić, czy producent kostek brukowych posiada aprobatę techniczną. Niezależnie od posiadanego aprobaty, Wykonawca

powinien żądać od producenta wyników bieżących badań wyrobu na ściskanie. Zaleca się, aby do badania wytrzymałości na ściskanie pobierać 6 próbek (kostek) dziennie (przy produkcji dziennej ok. 600 m² powierzchni kostek ułożonych w nawierzchni).

Poza tym, przed przystąpieniem do robót Wykonawca sprawdza wyrób w zakresie wymagań podanych w pkt 2.2 i wyniki badań przedstawia Inżynierowi do akceptacji.

6.3 Badania w czasie robót

6.3.1 Sprawdzenie podłoża

Sprawdzenie podłoża polega na stwierdzeniu zgodności z Dokumentacją Projektową i odpowiednimi ST.

Dopuszczalne tolerancje wynoszą dla:

- głębokości koryta:
- o szerokości do 3 m: ± 1 cm,
- o szerokości powyżej 3 m: ± 2 cm,
- szerokości koryta: ± 5 cm.

6.4 Sprawdzenie podsypki

Sprawdzenie podsypki w zakresie grubości i wymaganych spadków poprzecznych i podłużnych polega na stwierdzeniu zgodności z dokumentacją projektową oraz pkt 5.3 niniejszej ST.

6.5 Sprawdzenie wykonania nawierzchni

Sprawdzenie prawidłowości wykonania nawierzchni z betonowych kostek brukowych polega na stwierdzeniu zgodności wykonania z dokumentacją projektową oraz wymaganiami pkt 5.5 niniejszej ST:

- pomiar szerokości spoin,
- sprawdzenie prawidłowości ubijania (wibrowania),
- sprawdzenie prawidłowości wypełnienia spoin,
- sprawdzenie, czy przyjęty deseń (wzór) i kolor nawierzchni jest zachowany.

6.6 Sprawdzenie cech geometrycznych nawierzchni z kostki betonowej

6.6.1 Sprawdzenie równości nawierzchni

Sprawdzenie równości nawierzchni przeprowadzać należy łąką co najmniej raz na każde 150 do 300 m² ułożonej nawierzchni i w miejscach wątpliwych, jednak nie rzadziej niż raz na 50 m nawierzchni. Dopuszczalny prześwit pod łąką 4 m nie powinien przekraczać 1,0 cm.

6.6.2 Sprawdzenie profilu podłużnego

Sprawdzenie profilu podłużnego przeprowadzać należy za pomocą niwelacji, biorąc pod uwagę punkty charakterystyczne, jednak nie rzadziej niż co 100 m.

Odchylenia od projektowanej niwelety nawierzchni w punktach załamania niwelety nie mogą przekraczać ± 3 cm.

6.6.3 Sprawdzenie przekroju poprzecznego

Sprawdzenie przekroju poprzecznego dokonywać należy szablonem z poziomą, co najmniej raz na każde 150 do 300 m² nawierzchni i w miejscach wątpliwych, jednak nie rzadziej niż co 50 m. Dopuszczalne odchylenia od projektowanego profilu wynoszą $\pm 0,3\%$.

7. OBMIAR ROBÓT

7.1 Wymagania ogólne dotyczące obmiaru robót

Ogólne zasady obmiaru robót podano w ST 00.00. „Wymagania ogólne”.

7.2 Jednostka obmiarowa robót

Jednostką obmiarową robót jest [m²] – metr kwadratowy wykonania nawierzchni

8. ODBIÓR ROBÓT

8.1 Ogólne zasady odbioru robót

Ogólne zasady odbioru robót podano w ST 00.00. „Wymagania ogólne”.

8.2 Sposób odbioru robót

Roboty uznaje się za wykonane zgodnie z Dokumentacją Projektową, ST i wymaganiami Inżyniera, jeżeli wszystkie pomiary i badania z zachowaniem tolerancji według pkt 6 dały wyniki pozytywne. W przypadku niezgodności wykonania robót z Dokumentacją Projektową, Wykonawca jest zobowiązany do ich poprawy na własny koszt.

9. PODSTAWA PŁATNOŚCI

9.1 Ogólne ustalenia dotyczące podstawy płatności

Ogólne ustalenia dotyczące podstawy płatności podano w ST 00.00. „Wymagania ogólne”

10. PRZEPISY ZWIĄZANE

- PN-EN 1338 Betonowe kostki brukowe - Wymagania i metody badań.
- PN-EN-197-1 Cement. Część I skład, wymagania i kryteria zgodności dotyczące cementu powszechnego użytku
- PN EN 1008 Woda zarobowa do betonu Specyfikacja pobierania próbek
- BN-88/6731-08 Cement. Transport i przechowywanie.
- PN-B-04111 Materiały kamienne. Oznaczanie ścieralności na tarczy Boehmego
- PN-EN 206:2014-04 Beton -- Część 1: Wymagania, właściwości, produkcja i zgodność
- PN-EN 12620:2004 Kruszywa do betonu
- PN-EN 197-1 Cement. Skład, wymagania i kryteria zgodności dotyczące cementów powszechnego użytku
- PN-EN1008:2004 Woda do betonów i zapraw.
- PN-EN 13043:2004 Kruszywa do mieszanek bitumicznych
- BN-68/8931-01 Drogi samochodowe. Oznaczanie wskaźnika piaskowego.
- BN-68/8931-04 Drogi samochodowe. Pomiar równości nawierzchni planografem i łątą.

ST-07.01.01 RURY OCHRONNE

1. WSTĘP

1.1 Przedmiot ST

ST obejmuje wszystkie roboty związane z wykonaniem, kontrolą i odbiorem robót związanych z zabezpieczeniem podziemnych sieci uzbrojenia terenu za pomocą rur ochronnych

1.2 Zakres stosowania ST

Szczegółowa specyfikacji technicznej (ST) stanowi dokument przetargowy przy zleceniu i realizacji robót związanych z zadaniem pn: (nazwę projektu podano w stopce strony)

1.3 Zakres robót objętych ST

Ustalenia zawarte w niniejszej specyfikacji dotyczą zasad prowadzenia robót związanych z wykonaniem:

- Rur ochronnych dwudzielnych dla poziomego uzbrojenia (sieci)

2. MATERIAŁY

Materiałami stosowanymi do ww. robót są:

- Rury ochronne dwudzielne, z tworzywa sztucznego PEHD PS160,
- Rury ochronne dwudzielne, z tworzywa sztucznego PEHD PS110,
- Płozы dystansowe np. systemu RACI
- Piasek na zasytkę wg PN-S-11113:1996 Kruszywo mineralne. Kruszywo naturalne do nawierzchni drogowych. Piasek.
- Kruszywo naturalne na zasytkę wykopu zgodnie z ST 03.03.01. „Zasypanie wykopów”
- Inne materiały pomocnicze

3. SPRZĘT

Wykonawca przystępujący do wykonania zadania powinien wykazać się możliwością korzystania z następującego sprzętu:

- koparek,
- samochodów samowładowczych,
- spawarek,
- drobnego sprzętu pomocniczego do robót ręcznych,
- zagęszczarek.

4. TRANSPORT.

Materiały można przewozić dowolnymi środkami transportu w warunkach zabezpieczających je przed przemieszczaniem się (rury) oraz w warunkach zabezpieczających je przed zanieczyszczeniem i zmieszaniem z innymi asortymentami (kruszywo).

5. WYKONANIE ROBÓT

5.1 Ogólne zasady wykonania robót

Wszelkie prace ziemne w rejonie uzbrojenia podziemnego należy prowadzić pod odpłatnym nadzorem przedstawiciela Właściciela zabezpieczanego przewodu. Koszty związane z nadzorem ponosi Wykonawca robót i mają być wliczone w cenę kontraktową.

Ponadto przed przystąpieniem do zasadniczych robót należy wykonać przekop kontrolny celem sprawdzenia rzeczywistej średnicy zabezpieczanych przewodów i ewentualnie dokonać zmiany średnicy rury ochronnej.

5.2 Wykopy

Wykopy należy prowadzić z użyciem sprzętu mechanicznego oraz ręcznego w bezpośredniej bliskości przewodów na zasadach określonych w ST 03.02.01. „Roboty ziemne”.

5.3 Zakładanie rur ochronnych

Na istniejące przewody należy nałożyć płozy dystansowe. Dalej na istniejące przewody i płozy dystansowe należy nałożyć odpowiednio przygotowane połówki rur ochronnych. Rury ochronne od spodu podeprzeć klockami betonowymi lub drewnianymi. Następnie należy nałożyć górne części rur ochronnych i połączyć je ze sobą na zatrzask.

Przewody nowych sieci należy przełożyć przez „całe” rury ochronne.

Końce rur ochronnych należy zaślepić i uszczelnić pianką poliuretanową na szerokości min. 30cm.

5.4 Zasypanie wykopu

Wykop należy zasypywać drobną pospółką do głębokości spodu konstrukcji nawierzchni. Wskaźnik zagęszczenia na powierzchni koryta ulicy $I_s > 0,98$ lub $E_2 > 45\text{MPa}$.

5.5 Taśma ostrzegawcza

W trakcie zasypywania wykopu na głębokości 20-25cm od poziomu przewodu należy ułożyć taśmę ostrzegawczą z PCV o szerokości min. 20cm. Kolor taśmy ma być zgodny z rodzajem zabezpieczanego przewodu i wynika z przepisów szczególnych.

6. KONTROLA JAKOŚCI ROBÓT

Kontrola polega na sprawdzeniu jakości wykonania zabezpieczenia tj.:

- Montażu rur ochronnych,
- Wykonaniu podsypki oraz zasypki rur.

7. OBMIAR ROBÓT

Jednostką obmiarową robót jest [mb] dla rur ochronnych.

8. ODBIÓR ROBÓT

Odbiór robót powinien być przeprowadzony w czasie umożliwiającym wykonanie ewentualnych napraw wadliwie wykonanych elementów nawierzchni bez hamowania postępu robót. Odbiorowi podlega:

- zamontowanie rur ochronnych,
- zagęszczenie zasypki z gruntu rodzimego na powierzchni koryta.

9. PODSTAWA PŁATNOŚCI

Cena jednostkowa 1 metra bieżącego [mb] zamontowania rur ochronnych obejmuje:

- roboty pomiarowe i przygotowawcze,
- przekop kontrolny,
- dostarczenie materiału i sprzętu,
- wykonanie wykopu z wywiezieniem nadmiaru gruntu na odkład,
- przygotowanie rur ochronnych,
- założenie rur ochronnych wraz z uszczelnieniem,
- ułożenie taśm ostrzegawczych,
- wykonanie zasypki przewodów wraz z zagęszczeniem,
- koszty nadzoru przedstawiciela Właściciela zabezpieczanej sieci,
- pomiary i badania wymagane ST.

10. PRZEPISY ZWIĄZANE

- PN-S-02205:1998 Drogi samochodowe. Roboty ziemne. Wymagania i badania

**ST-07.02.01 REGULACJA WYSOKOŚCIOWA
WŁAZÓW, KRATEK WPUSTÓW ULICZNYCH
ORAZ SKRZYNEK UZBROJENIA PODZIEMNEGO**

1. WSTĘP

1.1 Przedmiot ST

Przedmiotem niniejszej szczegółowej specyfikacji technicznej są wymagania dotyczące wykonania i odbioru robót związanych z wykonywaniem regulacji pionowej włazów kanalizacyjnych, krat żeliwnych wpustów deszczowych oraz skrzynek uzbrojenia podziemnego

1.2 Zakres stosowania ST

Szczegółowa specyfikacji technicznej (ST) stanowi dokument przetargowy przy zleceniu i realizacji robót związanych z zadaniem pn: (nazwę projektu podano w stopce strony)

1.3 Zakres robót objętych ST

Ustalenia zawarte w niniejszej specyfikacji dotyczą zasad prowadzenia robót związanych z wykonaniem i odbiorem przypowierzchniowej regulacji pionowej uszkodzonych studzienek kanalizacyjnych (np. studzienek rewizyjnych, wpustów ulicznych).

1.4 Określenia podstawowe

Studzienka kanalizacyjna - urządzenie połączone z kanałem, przeznaczone do kontroli lub prawidłowej eksploatacji kanału.

Studzienka rewizyjna (kontrolna) - urządzenie do kontroli kanałów nieprzełączowych, ich konserwacji i przewietrzania.

Wpust uliczny (wpust ściekowy, studzienka ściekowa) - urządzenie do przejścia wód opadowych z powierzchni i odprowadzenia poprzez przykanalik do kanalizacji deszczowej lub ogólnospławnej.

Właz studzienki - element żeliwny przeznaczony do przykrycia podziemnych studzienek rewizyjnych, umożliwiający dostęp do urządzeń kanalizacyjnych.

Kratka ściekowa - urządzenie, przez które wody opadowe przedostają się od góry do wpustu ulicznego.

Nasada (żeliwna) z wlewem bocznym (w krawężniku) - urządzenie, przez które wody opadowe przedostają się w płaszczyźnie krawężnika do wpustu ulicznego.

Pozostałe określenia podstawowe są zgodne z obowiązującymi, odpowiednimi polskimi normami i z definicjami podanymi w ST-00.00. „Wymagania ogólne” [1] pkt 1.4.

1.5 Ogólne wymagania dotyczące robót

Ogólne wymagania dotyczące robót podano w ST 00.00 „Wymagania ogólne” pkt 1.5.

2. MATERIAŁY

2.1 Ogólne wymagania dotyczące materiałów

Ogólne wymagania dotyczące materiałów, ich pozyskiwania i składowania, podano w ST 00.00 „Wymagania ogólne” pkt 2.

2.2 Materiały do wykonania regulacji pionowej kratek żeliwnych oraz włazów kanałowych

Do regulacji pionowej włazów kanalizacyjnych oraz kratek żeliwnych należy użyć istniejących elementów studni poprzez wysokościową regulację pierścieni odciażających. W celu regulacji pionowej należy pierścienie zdemontować oraz ponownie ułożyć podsypkę piaskową zagęszczoną do wymaganych parametrów. W przypadku konieczności należy przewidzieć zastosowanie dodatkowych pierścieni dystansowych – betonowych w celu podniesienia niwelety włazu. Włazy układać przy betonu C12/15 na mokro.

3. SPRZĘT

3.1 Ogólne wymagania dotyczące sprzętu

Ogólne wymagania dotyczące sprzętu podano w ST 00.00 „Wymagania ogólne” pkt 3.

3.2 Sprzęt do wykonania regulacji pionowej włazów i kratek

Wykonawca przystępujący do wykonania naprawy, powinien wykazać się możliwością korzystania z następującego sprzętu:

- młota pneumatycznego,
- sprężarki powietrza,
- dźwigu samochodowego,
- zagęszczarki wibracyjnej,
- sprzętu pomocniczego (szczotka, łopata, szablon, itp.).

4. TRANSPORT

4.1 Transport materiałów

Transport materiałów należy wykonywać zgodnie z zapisami w ST 00.00 „Wymagania ogólne” pkt 4.

5. WYKONANIE ROBÓT

5.1 Ogólne zasady wykonania robót

Ogólne zasady wykonania robót podano w ST 00.00 „Wymagania ogólne” pkt 5.

5.2 Regulacja pionowa włązów kanałowych oraz krat żeliwnych wpustów ulicznych.

Etapy wykonania regulacji pionowej:

- odkopanie włązu/kratki żeliwnej do poziomu posadowienia pierścienia odciążającego
- demontaż włązu/kratki żeliwnej wraz z kołnierzem
- demontaż pierścienia odciążającego
- wykonanie pomiarów wysokościowych
- dogęszczenie podsypki pod pierścieniem odciążającym
- posadowienie pierścienia odciążającego
- montaż włązu żeliwnego/kratki żeliwnej i obetonowanie betonem C12/15 na mokro
- po stwardnięciu i uzyskaniu odpowiedniej wytrzymałości betonu przystąpić do układania kolejnych warstw konstrukcji.

Uwaga!

Regulację pionową pierścieni odciążających należy wykonywać przed ułożeniem warstw bitumicznych. Montaż włązu żeliwnego/kratki żeliwnej należy wykonywać po ułożeniu dolnych warstw bitumicznych przed ułożeniem warstwy ścieralnej. Wykonawca jest zobowiązany do dokładnej regulacji wysokościowej urządzenia z uwzględnieniem niwelety zaprojektowanych warstw bitumicznych w promieniu 2m od środka włązu.

6. KONTROLA JAKOŚCI ROBÓT

6.1 Ogólne zasady kontroli jakości robót

Ogólne zasady kontroli jakości robót podano w ST 00.00 „Wymagania ogólne” pkt 6.

6.2 Badania przed przystąpieniem do robót

Przed przystąpieniem do robót Wykonawca powinien:

- uzyskać wymagane dokumenty, dopuszczające wyroby budowlane do obrotu i powszechnego stosowania (np. stwierdzenie o oznakowaniu materiału znakiem CE lub znakiem budowlanym B, certyfikat zgodności, deklarację zgodności, aprobatę techniczną, ew. badania materiałów wykonane przez dostawców itp.),
- przeprowadzić badania typu mieszanki MMA na zgodność niniejszą ST i przedstawić do akceptacji dla Przedstawiciela Zamawiającego
- ew. wykonać własne badania właściwości materiałów przeznaczonych do wykonania robót, określone przez Przedstawiciela Zamawiającego.

Wszystkie dokumenty oraz wyniki badań Wykonawca przedstawia Przedstawicielowi Zamawiającego do akceptacji.

6.3 Badania w czasie robót

Badania jakości montażu włązów i kratek wpustów deszczowych na zaprawie cementowej.

Badaniu podlega sprawdzenie wysokościowe montażu włązu i kratki żeliwnej w odniesieniu do płaszczyzny nawierzchni bitumicznej ścieralnej.

Częstotliwość badań:

6.4 Częstotliwość badań

Każdy wąż/kratka

6.5 Tolerancja

Maksymalnie 5mm w stosunku do niwelety nawierzchni ścieralnej bitumicznej. Pomiar wykonywać co najmniej 2m łata i klinem.

7. OBMIAK ROBÓT

7.1 Ogólne zasady obmiaru robót

Ogólne zasady obmiaru robót podano w ST 00.00 „Wymagania ogólne” pkt 7.

7.2 Jednostka obmiarowa

Jednostką obmiarową jest szt. (sztuka włązu/kratki żeliwnej)

8. ODBIÓR ROBÓT

Ogólne zasady odbioru robót podano w ST .00.00 „Wymagania ogólne” pkt 8.

Roboty uznaje się za wykonane zgodnie z dokumentacją projektową, ST i wymaganiami Przedstawiciela Zamawiającego, jeżeli wszystkie pomiary i badania z zachowaniem tolerancji według pkt 6.5 dały wyniki pozytywne.

Jeśli warunki umowy przewidują dokonywanie potrąceń, to Zamawiający może w razie niedotrzymania wartości dopuszczalnych dokonać takich potrąceń.

9. PODSTAWA PŁATNOŚCI

9.1 Ogólne ustalenia dotyczące podstawy płatności

Ogólne ustalenia dotyczące podstawy płatności podano w ST .00.00 „Wymagania ogólne” pkt 9.

9.2 Cena jednostki obmiarowej

Cena wykonania regulacji włązu kanałowego/kratki wpustu deszczowego obejmuje:

- prace pomiarowe i roboty przygotowawcze,
- oznakowanie robót,
- roboty rozbiórkowe,
- dostarczenie materiałów i sprzętu,
- wykonanie regulacji włązu/kraty,
- odwiezienie nieprzydatnych materiałów rozbiórkowych na składowisko,
- przeprowadzenie pomiarów i badań wymaganych w niniejszej specyfikacji technicznej,
- odwiezienie sprzętu.

9.3 Sposób rozliczenia robót tymczasowych i prac towarzyszących

Cena wykonania robót określonych niniejszą SST obejmuje:

- roboty tymczasowe, które są potrzebne do wykonania robót podstawowych, ale nie są przekazywane Zamawiającemu i są usuwane po wykonaniu robót podstawowych,
- prace towarzyszące, które są niezbędne do wykonania robót podstawowych, niezaliczane do robót tymczasowych, jak geodezyjne wytyczenie robót itd.

10. PRZEPISY ZWIĄZANE

10.1 Normy

- PN-EN 206:2014-04: Beton. Wymagania, właściwości, produkcja i zgodność
- PN-EN 1401-1:2009: Systemy przewodów rurowych z tworzyw sztucznych do podziemnego bezciśnieniowego odwadniania i kanalizacji -- Nieplastyfikowany poli(chlorek winylu) (PVC-U) -- Część 1: Specyfikacje rur, kształtek i systemu

- PN-EN 124:2000: Zwieńczenia wpustów i studzienek kanalizacyjnych do nawierzchni dla ruchu pieszego i kołowego -- Zasady konstrukcji, badania typu, znakowanie, sterowanie jakością
- PN-EN 1917:2004: Studzienki włączowe i niewłączowe z betonu niezbrojonego, z betonu zbrojonego włóknem stalowym i żelbetowe.
- PN-EN 12620+A1:2010: Kruszywa do betonu
- PN-EN 13043:2004: Kruszywa do mieszanek bitumicznych i powierzchniowych utwaleń stosowanych na drogach, lotniskach i innych powierzchniach przeznaczonych do ruchu
- PN-B-06050:1999 Geotechnika. Roboty ziemne. Wymagania ogólne.
- PN-EN 124:2000: Zwieńczenia wpustów i studzienek kanalizacyjnych do nawierzchni dla ruchu pieszego i kołowego -- Zasady konstrukcji, badania typu, znakowanie, sterowanie jakością

10.2 Inne dokumenty

- Rozporządzenie Ministra Transportu i Gospodarki Morskiej z dnia 2 marca 1999 r. w sprawie warunków technicznych, jakim powinny odpowiadać drogi publiczne i ich usytuowanie (Dz.U. nr 43, poz. 430)
- Katalog typowych konstrukcji nawierzchni podatnych i półsztywnych. Generalna Dyrekcja Dróg Publicznych – Instytut Badawczy Dróg i Mostów, Warszawa 1997

ST - 08.01.01 OZNAKOWANIE PIONOWE

1. WSTĘP

1.1 Przedmiot ST

Przedmiotem niniejszej szczegółowej specyfikacji technicznej (ST) są wymagania dotyczące wykonania i odbioru oznakowania pionowego.

1.2 Zakres stosowania ST

Szczegółowa specyfikacji technicznej (ST) stanowi dokument przetargowy przy zleceniu i realizacji robót związanych z zadaniem pn: (nazwę projektu podano w stopce strony)

1.3 Zakres robót objętych ST

Ustalenia zawarte w niniejszej specyfikacji dotyczą zasad prowadzenia robót związanych z wykonywaniem i odbiorem oznakowania pionowego stosowanego na drogach, w postaci:

- znaków ostrzegawczych,
- znaków zakazu i nakazu,
- znaków informacyjnych oraz kierunku i miejscowości,
- znaków uzupełniających i tabliczek do znaków drogowych.

1.4 Określenia podstawowe

Stały znak drogowy pionowy - składa się z lica, tarczy z uchwytem montażowym oraz z konstrukcji wsporczej.

Tarcza znaku - płaska powierzchnia z usztywnioną krawędzią, na której w sposób trwały umieszczone jest lico znaku. Tarcza może być wykonana z blachy stalowej ocynkowanej ogniowo albo aluminiowej zabezpieczona przed procesami korozji powłokami ochronnymi zapewniającymi jakość i trwałość wykonanego znaku.

1.4.3. Lico znaku - przednia część znaku, wykonana z samoprzylepnej folii odblaskowej wraz z naniesioną treścią, wykonaną techniką druku sitowego, wyklejaną z transparentnych folii ploterowych lub z folii odblaskowych.

1.4.4. Uchwyt montażowy - element stalowy lub aluminiowy zabezpieczony przed korozją, służący do zamocowania w sposób rozłączny tarczy znaku do konstrukcji wsporczej.

1.4.5. Znak drogowy odblaskowy - znak, którego lico wykazuje właściwości odblaskowe (wykonane jest z materiału o odbiciu powrotnym - współdrożnym).

1.4.6. Konstrukcja wsporcza znaku - każdy rodzaj konstrukcji (słupki, słup, słupy, kratownice, wysięgniki, bramy, wsporniki itp.) gwarantujący przenoszenie obciążeń zmiennych i stałych działających na konstrukcję i zamontowane na niej znaki lub tablice.

1.4.7 Znak drogowy podświetlany - znak, w którym wewnętrzne źródło światła jest umieszczone pod przejrzystym licem znaku.

1.4.8 Znak drogowy oświetlany - znak, którego lico jest oświetlane źródłem światła umieszczonym na zewnątrz znaku.

1.4.9 Znak nowy - znak użytkowany (ustawiony na drodze) lub magazynowany w okresie do 3 miesięcy od daty produkcji.

1.4.10 Znak użytkowany (eksploatowany) - znak ustawiony na drodze lub magazynowany przez okres dłuższy niż 3 miesiące od daty produkcji.

1.4.11 Pozostałe określenia podstawowe są zgodne z obowiązującymi, odpowiednimi polskimi normami i z definicjami podanymi w ST- 00.00 „Wymagania ogólne” pkt 1.4.

1.5 Ogólne wymagania dotyczące robót

Ogólne wymagania dotyczące robót podano w ST- 00.00 „Wymagania ogólne” pkt 1.5.

2. MATERIAŁY

2.1 Ogólne wymagania dotyczące materiałów

Ogólne wymagania dotyczące materiałów, ich pozyskiwania i składowania podano w ST- 00.00 „Wymagania ogólne” pkt 2.

2.2 Dopuszczenie do stosowania

Producent znaków drogowych powinien posiadać dla swojego wyrobu aprobatę techniczną, certyfikat zgodności nadany mu przez uprawnioną jednostkę certyfikującą, znak budowlany „B” i wystawioną przez siebie deklarację zgodności, zgodnie z rozporządzeniem Ministra Infrastruktury [26]. Folie odblaskowe stosowane na lica znaków drogowych powinny posiadać aprobatę techniczną wydaną przez uprawnioną jednostkę oraz deklarację zgodności wystawioną przez producenta. Słupki, blachy i inne elementy konstrukcyjne powinny mieć deklaracje zgodności z odpowiednimi normami.

W załączniku nr 1 do rozporządzenia Ministra Infrastruktury z dnia 3 lipca 2003 w sprawie szczegółowych warunków technicznych dla znaków i sygnałów drogowych oraz urządzeń bezpieczeństwa ruchu drogowego i warunków ich umieszczania na drogach [25], podano szczegółowe informacje odnośnie wymagań dla znaków pionowych.

2.3 Materiały stosowane do fundamentów znaków

Fundamenty dla zamocowania konstrukcji wsporczych znaków mogą być wykonywane jako:

- prefabrykaty betonowe,
- z betonu wykonywanego „na mokro”,
- z betonu zbrojonego,
- inne rozwiązania zaakceptowane przez Inspektora nadzoru.

Fundamenty pod konstrukcje wsporcze oznakowania kierunkowego należy wykonać z betonu lub betonu zbrojonego klasy, co najmniej C16/20 wg PN-EN 206-1:2000 [9]. Zbrojenia stalowe należy wykonać zgodnie z normą PN-B-03264:1984 [7]. Wykonanie i osadzenie kotew fundamentowych należy wykonać zgodnie z normą PN-B-03215:1998 [6]. Posadowienie fundamentów należy wykonać na głębokość poniżej przemarzania gruntu.

2.4 Konstrukcje wsporcze

2.4.1 Ogólne charakterystyki konstrukcji

Konstrukcje wsporcze znaków pionowych należy wykonać zgodnie z dokumentacją projektową uwzględniającą wymagania postawione w PN-EN 12899-1:2005[16] i ST, a w przypadku braku wystarczających ustaleń, zgodnie z propozycją Wykonawcy zaakceptowaną przez Inspektora nadzoru.

Konstrukcje wsporcze do znaków i tablic należy zaprojektować i wykonać w sposób gwarantujący stabilne i prawidłowe ustawienie w pasie drogowym.

Zakres dokumentacji powinien obejmować opis techniczny, obliczenia statyczne uwzględniające strefy obciążenia wiatrem dla określonej kategorii terenu oraz rysunki techniczne wykonawcze konstrukcji wsporczych. Parametry techniczne konstrukcji uzależnione są od powierzchni montowanych znaków i tablic oraz od ilości i sposobu ich usytuowania w terenie. W miejscach wskazanych przez projektanta Inspektor nadzoru i ruchu, gdzie występuje szczególne niebezpieczeństwo bezpośredniej kolizji z konstrukcją wsporczą, usytuowanie i jej dobór wymagają oddzielnych rozwiązań projektowych spełniających warunek bezpieczeństwa dla użytkowników dróg. W takich przypadkach należy stosować konstrukcje zabezpieczające bierne bezpieczeństwo kategorii HE, zgodne z PN-EN 12 767:2003 [15].

Wyróżnia się trzy kategorie biernego bezpieczeństwa dla konstrukcji wsporczych:

- pochłaniająca energię w wysokim stopniu (HE),
- pochłaniająca energię w niskim stopniu (LE),
- nie pochłaniająca energii (NE).

2.4.2 Rury

Rury powinny odpowiadać wymaganiom PN-H-74200:1998, [22], PN-84/H-74220 [3] lub innej normy zaakceptowanej przez Inspektora nadzoru.

Powierzchnia zewnętrzna i wewnętrzna rur nie powinna wykazywać wad w postaci łusek, pęknięć, zwalcowań i naderwań. Dopuszczalne są nieznaczne nierówności, pojedyncze rysy wynikające z procesu wytwarzania, mieszczące się w granicach dopuszczalnych odchyłek wymiarowych.

Końce rur powinny być obcięte równo i prostopadle do osi rury.

Pożądane jest, aby rury były dostarczane o długościach:

- dokładnych, zgodnych z zamówieniem; z dopuszczalną odchyłką ± 10 mm,
- wielokrotnych w stosunku do zamówionych długości dokładnych poniżej 3 m z naddatkiem 5 mm na każde cięcie i z dopuszczalną odchyłką dla całej długości wielokrotnej, jak dla długości dokładnych.

Rury powinny być proste. Dopuszczalna miejscowa krzywizna nie powinna przekraczać 1,5 mm na 1 m długości rury.

Rury powinny być wykonane ze stali w gatunkach dopuszczonych przez PN-H-84023.07 [5], lub inne normy.

Rury powinny być dostarczone bez opakowania w wiązkach lub luzem względnie w opakowaniu uzgodnionym z Zamawiającym. Rury powinny być cechowane indywidualnie lub na przywieszkach metalowych.

2.4.3 Kształtowniki

Kształtowniki powinny odpowiadać wymaganiom PN-91/H-93010 [23]. Powierzchnia kształtownika powinna być charakterystyczna dla procesu walcowania i wolna od wad jak widoczne łuski, pęknięcia, zwalcowania i naderwania. Dopuszczalne są usunięte wady przez szlifowanie lub dłutowanie z tym, że obrobiona powierzchnia powinna mieć łagodne wycięcia i zaokrąglone brzegi, a grubość kształtownika nie może zmniejszyć się poza dopuszczalną dolną odchyłkę wymiarową dla kształtownika.

Kształtowniki powinny być obcięte prostopadle do osi wzdłużnej kształtownika. Powierzchnia końców kształtownika nie powinna wykazywać rzadzisz, rozwarstwień, pęknięć i śladów jamy skurczowej widocznych nie uzbrojonym okiem.

Kształtowniki powinny być ze stali St3W lub St4W oraz mieć własności mechaniczne według aktualnej normy uzgodnionej pomiędzy Zamawiającym i wytwórcą.

2.4.4 Powłoki metalizacyjne cynkowe

W przypadku zastosowania powłoki metalizacyjnej cynkowej na konstrukcjach stalowych, powinna ona spełniać wymagania PN EN ISO 1461:2000 [12] i PN-EN 10240:2001 [12a]. Minimalna grubość powłoki cynkowej powinna wynosić 60 μm .

Powierzchnia powłoki powinna być ciągła i jednorodna pod względem ziarnistości. Nie może ona wykazywać widocznych wad jak rysy, pęknięcia, pęcherze lub odstawanie powłoki od podłoża.

2.4.5 Gwarancja producenta lub dostawcy na konstrukcję wsporczą

Producent lub dostawca każdej konstrukcji wsporczej, a w przypadku znaków umieszczanych na innych obiektach lub konstrukcjach (wiadukty nad drogą, kładki dla pieszych, słupy latarni itp.), także elementów służących do zamocowania znaków na tym obiekcie lub konstrukcji, obowiązany jest do wydania gwarancji na okres trwałości znaku uzgodniony z odbiorcą. Przedmiotem gwarancji są właściwości techniczne konstrukcji wsporczej lub elementów mocujących oraz trwałość zabezpieczenia przeciwkorozyjnego.

W przypadku słupków znaków pionowych ostrzegawczych, zakazu, nakazu i informacyjnych o standardowych wymiarach oraz w przypadku elementów, służących do

zamocowania znaków do innych obiektów lub konstrukcji - gwarancja może być wydana dla partii dostawy. W przypadku konstrukcji wsporczej dla znaków drogowych bramowych i wysięgnikowych gwarancja jest wystawiana indywidualnie dla każdej konstrukcji wsporczej. Minimalny okres trwałości konstrukcji wsporczej powinien wynosić 10 lat.

2.5 Tarcza znaku

2.5.1 Trwałość materiałów na wpływy zewnętrzne

Materiały użyte na lico i tarczę znaku oraz połączenie lica znaku z tarczą znaku, a także sposób wykończenia znaku, muszą wykazywać pełną odporność na oddziaływanie światła, zmian temperatury, wpływy atmosferyczne i występujące w normalnych warunkach oddziaływania chemiczne (w tym korozję elektrochemiczną) - przez cały czas trwałości znaku, określony przez wytwórcę lub dostawcę.

2.5.2 Warunki gwarancyjne producenta lub dostawcy znaku

Producent lub dostawca znaku obowiązany jest przy dostawie określić, uzgodnioną z odbiorcą, trwałość znaku oraz warunki gwarancyjne dla znaku, a także udostępnić na życzenie odbiorcy:

- a) instrukcję montażu znaku,
- b) dane szczegółowe o ewentualnych ograniczeniach w stosowaniu znaku,
- c) instrukcję utrzymania znaku.

Trwałość znaku powinna być co najmniej równa trwałości zastosowanej folii. Minimalne okresy gwarancyjne powinny wynosić dla znaków z folią typu 1 – 7 lat, z folią typu 2 – 10 lat, z folią pryzmatyczną – 12 lat.

2.5.3 Materiały do wykonania tarczy znaku

Tarcza znaku powinna być wykonana z :

- blachy ocynkowanej ogniowo o grubości min. 1,25 mm wg PN-EN 10327:2005(U) [14] lub PN-EN 10292:2003/A1:2004/A1:2005(U) [13],
- blachy aluminiowej o grubości min. 1,5 mm wg PN-EN 485-4:1997 [10],
- innych materiałów, np. tworzyw syntetycznych, pod warunkiem uzyskania przez producenta aprobaty technicznej.

Tarcza tablicy o powierzchni $> 1 \text{ m}^2$ powinna być wykonana z :

- blachy ocynkowanej ogniowo o grubości min. 1,5 mm wg PN-EN 10327:2005 (U) [14] lub PN-EN 10292:2003/ A1:2004/A1:2005(U) [13] lub z
- blachy aluminiowej o grubości min. 2 mm wg PN-EN 485-4:1997 [10].

Grubość warstwy powłoki cynkowej na blasze stalowej ocynkowanej ogniowo nie może być mniejsza niż $28 \mu\text{m}$ (200 g Zn/m^2).

Znaki i tablice powinny spełniać następujące wymagania podane w tablicy 1.

Tablica 1. Wymagania dla znaków i tarcz znaków drogowych

Parametr	Jednostka	Wymaganie	Klasa wg PN-EN 12899-1: 2005 [16]
Wytrzymałość na obciążenie siłą naporu wiatru	kN m ⁻²	≥ 0,60	WL2
Wytrzymałość na obciążenie skupione	kN	≥ 0,50	PL2
Chwilowe odkształcenie zginające	mm/m	≤ 25	TDB4
Chwilowe odkształcenie skrętne	m stopień ·	≤ 0,02 ≤ 0,11 ≤ 0,57 ≤ 1,15	TDT1 TDT3 TDT5 TDT6*
Odształcenia trwałe	mm/m lub stopień · m	20 % odkształcenia chwilowego	-
Rodzaj krawędzi znaku	-	Zabezpieczona, krawędź tłoczona, zaginana, prasowana lub zabezpieczona profilem krawędziowym	E2
Przewiercanie lica znaku	-	Lico znaku nie może być przewiercone z żadnego powodu	P3
* klasę TDT3 stosuje się dla tablic na 2 lub więcej podporach, klasę TDT 5 dla tablic na jednej podporze, klasę TDT1 dla tablic na konstrukcjach bramowych, klasę TDT6 dla tablic na konstrukcjach wysięgnikowych			

Przyjęto zgodnie z tablicą 1, że przy sile naporu wiatru równej 0,6 kN (klasa WL2), chwilowe odkształcenie zginające, zarówno znak, jak i samą tarczę znaku nie może być większe niż 25 mm/m (klasa TDB4).

2.5.4 Warunki wykonania tarczy znaku

Tarcze znaków powinny spełniać także następujące wymagania:

- krawędzie tarczy znaku powinny być usztywnione na całym obwodzie poprzez ich podwójne gięcie o promieniu gięcia nie większym niż 10 mm włącznie z narożnikami lub przez zamocowanie odpowiedniego profilu na całym obwodzie znaku,
- powierzchnia czołowa tarczy znaku powinna być równa – bez wgłęci, pofałdowań i otworów montażowych. Dopuszczalna nierówność wynosi 1 mm/m,
- podwójna gięta krawędź lub przymocowane do tylnej powierzchni profile montażowe powinny usztywnić tarczę znaku w taki sposób, aby wymagania podane w tablicy 1 były spełnione a zarazem stanowiły element konstrukcyjny do montażu do konstrukcji

wsporczej. Dopuszcza się maksymalne odkształcenie trwałe do 20 % odkształcenia odpowiedniej klasy na zginanie i skręcanie,

- tylna powierzchnia tarczy powinna być zabezpieczona przed procesami korozji ochronnymi powłokami chemicznymi oraz powłoką lakierniczą o grubości min. 60 μm z proszkowych farb poliestrowych ciemnoszarych matowych lub półmatowych w kolorze RAL 7037; badania należy wykonywać zgodnie z PN-88/C-81523 [4] oraz PN-76/C-81521 [1] w zakresie odporności na działanie mgły solnej oraz wody.

Tarcze znaków i tablic o powierzchni $> 1 \text{ m}^2$ powinny spełniać dodatkowo następujące wymagania:

- narożniki znaku i tablicy powinny być zaokrąglone, o promieniu zgodnym z wymaganiami określonymi w załączniku nr 1 do rozporządzenia Ministra Infrastruktury z dnia 3 lipca 2003 r. [25] nie mniejszym jednak niż 30 mm, gdy wielkości tego promienia nie wskazano,
- łączenie poszczególnych segmentów tarczy (dla znaków wielkogabarytowych) wzdłuż poziomej lub pionowej krawędzi powinno być wykonane w taki sposób, aby nie występowały przesunięcia i prześwity w miejscach ich łączenia.

2.6 Znaki odblaskowe

2.6.1 Wymagania dotyczące powierzchni odblaskowej

Znaki drogowe odblaskowe wykonuje się przez naklejenie na tarczę znaku lica wykonanego z samoprzylepnej, aktywowanej przez docisk, folii odblaskowej. Znaki drogowe klasy A, B, C, D, E, F, G, T i urządzenia bezpieczeństwa ruchu drogowego klasy U nie odblaskowe, nie są dopuszczone do stosowania na drogach publicznych.

Folia odblaskowa (odbijająca powrotnie) powinna spełniać wymagania określone w aprobacie technicznej.

Lico znaku powinno być wykonane z:

- samoprzylepnej folii odblaskowej o właściwościach fotometrycznych i kolorymetrycznych typu 1, typu 2 (folia z kulkami szklanymi lub pryzmatyczna) lub typu 3 (folia pryzmatyczna) potwierdzonych uzyskanymi aprobatami technicznymi dla poszczególnych typów folii,
- do nanoszenia barw innych niż biała można stosować: farby transparentne do sitodruku, zalecane przez producenta danej folii, transparentne folie ploterowe posiadające aprobaty techniczne oraz w przypadku folii typu 1 wycinane kształty z folii odblaskowych barwnych,
- dopuszcza się wycinanie kształtów z folii 2 i 3 typu pod warunkiem zabezpieczenia ich krawędzi lakierem zalecanym przez producenta folii,
- nie dopuszcza się stosowania folii o okresie trwałości poniżej 7 lat do znaków stałych,
- folie o 2-letnim i 3-letnim okresie trwałości mogą być wykorzystywane do znaków tymczasowych stosowanych do oznakowania robót drogowych, pod warunkiem posiadania aprobaty technicznej i zachowania zgodności z załącznikiem nr 1 do rozporządzenia Ministra Infrastruktury z dnia 3 lipca 2003 w sprawie szczegółowych warunków technicznych dla znaków i sygnałów drogowych oraz urządzeń bezpieczeństwa ruchu drogowego i warunków ich umieszczania na drogach [25].

Minimalna początkowa wartość współczynnika odblasku $R'(\text{cd}\cdot\text{lx}^{-1}\text{m}^{-2})$ znaków odblaskowych, zmierzona zgodnie z procedurą zawartą w CIE No.54 [29], używając standardowego iluminanta A, powinna spełniać odpowiednio wymagania podane w tablicy 2.

Współczynnik odblasku R' dla wszystkich kolorów drukowanych, z wyjątkiem białego, nie powinien być mniejszy niż 70 % wartości podanych w tablicy 2 dla znaków z folią typu 1 lub typu 2, zgodnie z publikacją CIE No 39.2 [28]. Folie odblaskowe pryzmatyczne (typ 3) powinny spełniać minimalne wymagania dla folii typu 2 lub zwiększone wymagania postawione w aprobacie technicznej dla danej folii.

W przypadku oświetlenia standardowym iluminantem D 65 i pomiaru w geometrii 45/0 współrzędne chromatyczności i współczynnik luminancji β powinny być zgodne z wymaganiami podanymi w tablicach 2 i 3.

Tablica 2. Wymagania dla współczynnika luminancji β i współrzędnych chromatyczności x , y oraz współczynnika odbłasku R'

p.	Właściwości	Je dnostki	Wymagania	
			typ 1	typ 2
	Współczynnik odbłasku R' (kąąt oświetlenia 5° , kąąt obserwacji $0,33^\circ$) dla folii: - białej - żółtej - czerwonej - zielonej - niebieskiej - brązowej - pomarańczowej - szarej	cd/ m^2lx	≥ 50 ≥ 35 ≥ 10 ≥ 7 ≥ 2 $\geq 0,6$ ≥ 20 ≥ 30	≥ 180 ≥ 120 ≥ 25 ≥ 21 ≥ 14 ≥ 8 ≥ 65 ≥ 90
	Współczynnik luminancji β i współrzędne chromatyczności x , y *) dla folii: - białej - żółtej - czerwonej - zielonej - niebieskiej - brązowej - pomarańczowej - szarej	-	typ 1 $\beta \geq 0,35$ $\beta \geq 0,27$ $\beta \geq 0,05$ $\beta \geq 0,04$ $\beta \geq 0,01$ $0,09 \geq \beta$ $\geq 0,03$ $\beta \geq 0,17$ $0,18 \geq \beta$ $\geq 0,12$	typ 2 $\beta \geq 0,27$ $\beta \geq 0,16$ $\beta \geq 0,03$ $\beta \geq 0,03$ $\beta \geq 0,01$ $0,09 \geq \beta$ $\geq 0,03$ $\beta \geq 0,14$ $0,18 \geq \beta$ $\geq 0,12$
*) współrzędne chromatyczności x , y w polu barw według tablicy 3				

Tablica 3. Współrzędne punktów narożnych wyznaczających pola barw

Barwa folii		Współrzędne chromatyczności punktów narożnych wyznaczających pole barwy (źródło światła D_{65} , geometria pomiaru $45/0^\circ$)			
		1	2	3	4
Biała	x	0,35	0,30	0,28	0,33
	y	0,35	0,30	0,32	0,37
Żółta typ 1 folii	x	0,52	0,47	0,42	0,46
	y	0,47	0,44	0,48	0,53
Żółta typ 2 folii	x	0,54	0,48	0,42	0,46
	y	0,45	0,42	0,48	0,53
Czerwona	x	0,73	0,67	0,56	0,65
	y	0,26	0,23	0,34	0,34
Niebieska	x	0,07	0,15	0,21	0,13
	y	0,17	0,22	0,16	0,03

Barwa folii		Współrzędne chromatyczności punktów narożnych wyznaczających pole barwy (źródło światła D ₆₅ , geometria pomiaru 45/0°)			
		1	2	3	4
Zielona	x	0,00	0,24	0,17	0,02
	y	0,70	0,40	0,36	0,39
Brązowa	x	0,45	0,52	0,47	0,55
	y	0,39	0,42	0,37	0,39
Pomarańczow a	x	0,61	0,53	0,50	0,57
	y	0,39	0,37	0,40	0,42
Szara	x	0,35	0,30	0,28	0,33
	y	0,36	0,31	0,32	0,37

2.6.2 Wymagania jakościowe

Powierzchnia licowa znaku powinna być równa, gładka, bez rozwarstwień, pęcherzy i odklejeń na krawędziach. Na powierzchni mogą występować w obrębie jednego pola średnio nie więcej niż 0,7 błędów na powierzchni (kurz, pęcherze) o wielkości najwyżej 1 mm. Rysy nie mają prawa wystąpić.

Sposób połączenia folii z powierzchnią tarczy znaku powinien uniemożliwiać jej odłączenie od tarczy bez jej zniszczenia.

Dokładność rysunku znaku powinna być taka, aby wady konturów znaku, które mogą powstać przy nanoszeniu farby na odblaskową powierzchnię znaku, nie były większe niż podane w p. 2.6.3.

Lica znaków wykonane drukiem sitowym powinny być wolne od smug i cieni.

Krawędzie lica znaku z folii typu 2 i folii pryzmatycznej powinny być odpowiednio zabezpieczone np. przez lakierowanie lub ramą z profilu ceowego.

Powłoka lakiernicza w kolorze RAL 7037 na tylnej stronie znaku powinna być równa, gładka bez smug i zacieków.

Sprawdzenie polega na ocenie wizualnej.

2.6.3 Tolerancje wymiarowe znaków drogowych

Tolerancje wymiarowe dla grubości blach

Sprawdzenie śrubą mikrometryczną:

- dla blachy stalowej ocynkowanej ogniowo o gr. 1,25 - 1,5 mm wynosi - 0,14 mm,
- dla blach aluminiowych o gr. 1,5 - 2,0 mm wynosi - 0,10 mm.

Tolerancje wymiarowe dla grubości powłok malarskich

Dla powłoki lakierniczej na tylnej powierzchni tarczy znaku o grubości 60 μm wynosi ±15 nm. Sprawdzenie wg PN-EN ISO 2808:2000 [22].

Tolerancje wymiarowe dla płaskości powierzchni

Odchylenia od poziomu nie mogą wynieść więcej niż 0,2 %, wyjątkowo do 0,5 %. Sprawdzenie szczelinomierzem.

Tolerancje wymiarowe dla tarcz znaków

Sprawdzenie przymiarem liniowym:

- wymiary dla tarcz znaków o powierzchni $< 1\text{m}^2$ podane w opisach szczegółowych załącznika nr 1 [25] są należy powiększyć o 10 mm i wykonać w tolerancji wymiarowej ± 5 mm,
- wymiary dla tarcz znaków i tablic o powierzchni $> 1\text{m}^2$ podane w opisach szczegółowych załącznika nr 1 [25] oraz wymiary wynikowe dla tablic grupy E należy powiększyć o 15 mm i wykonać w tolerancji wymiarowej ± 10 mm.

Tolerancje wymiarowe dla lica znaku

Sprawdzone przymiarem liniowym:

- tolerancje wymiarowe rysunku lica wykonanego drukiem sitowym wynoszą $\pm 1,5$ mm,
- tolerancje wymiarowe rysunku lica wykonanego metodą wyklejania wynoszą ± 2 mm,
- kontury rysunku znaku (obwódka i symbol) muszą być równe z dokładnością w każdym kierunku do 1,0 mm.

W znakach nowych na każdym z fragmentów powierzchni znaku o wymiarach 4×4 cm nie może występować więcej niż 0,7 lokalnych usterek (załamania, pęcherzyki) o wymiarach nie większych niż 1 mm w każdym kierunku. Niedopuszczalne jest występowanie jakichkolwiek zarysowań powierzchni znaku.

Na znakach w okresie gwarancji, na każdym z fragmentów powierzchni znaku o wymiarach 4×4 cm dopuszcza się do 2 usterek jak wyżej, o wymiarach nie większych niż 1 mm w każdym kierunku. Na powierzchni tej dopuszcza się do 3 zarysowań o szerokości nie większej niż 0,8 mm i całkowitej długości nie większej niż 10 cm. Na całkowitej długości znaku dopuszcza się nie więcej niż 5 rys szerokości nie większej niż 0,8 mm i długości przekraczającej 10 cm - pod warunkiem, że zarysowania te nie zniekształcają treści znaku.

Na znakach w okresie gwarancji dopuszcza się również lokalne uszkodzenie folii o powierzchni nie przekraczającej 6mm^2 każde - w liczbie nie większej niż pięć na powierzchni znaku małego lub średniego, oraz o powierzchni nie przekraczającej 8mm^2 każde - w liczbie nie większej niż 8 na każdym z fragmentów powierzchni znaku dużego lub wielkiego (włączając znaki informacyjne) o wymiarach 1200×1200 mm.

Uszkodzenia folii nie mogą zniekształcać treści znaku - w przypadku występowania takiego zniekształcenia znak musi być bezzwłocznie wymieniony.

W znakach nowych niedopuszczalne jest występowanie jakichkolwiek rys, sięgających przez warstwę folii do powierzchni tarczy znaku. W znakach eksploatowanych istnienie takich rys jest dopuszczalne pod warunkiem, że występujące w ich otoczeniu ogniska korozyjne nie przekroczą wielkości określonych poniżej.

W znakach eksploatowanych dopuszczalne jest występowanie co najwyżej dwóch lokalnych ognisk korozji o wymiarach nie przekraczających 2,0 mm w każdym kierunku na powierzchni każdego z fragmentów znaku o wymiarach 4×4 cm. W znakach nowych oraz w znakach znajdujących się w okresie wymaganej gwarancji żadna korozja tarczy znaku nie może występować.

Wymagana jest taka wytrzymałość połączenia folii odblaskowej z tarczą znaku, by po zgięciu tarczy o 90° przy promieniu łuku zgięcia do 10 mm w żadnym miejscu nie uległo ono zniszczeniu.

2.6.4 Obowiązujący system oceny zgodności

Zgodnie z art. 4, art. 5 ust. 1 oraz art. 8, ust. 1 ustawy z dnia 16 kwietnia 2004 r. o wyrobach budowlanych [30] wyrób, który posiada aprobatę techniczną może być wprowadzony do obrotu i stosowania przy wykonywaniu robót budowlanych w zakresie odpowiadającym jego właściwościom użytkowym i przeznaczeniu, jeżeli producent dokonał oceny zgodności, wydał krajową deklarację zgodności z aprobatą techniczną i oznakował wyrób budowlany zgodnie z obowiązującymi przepisami.

Zgodnie z rozporządzeniem Ministra Infrastruktury z dnia 11 sierpnia 2004 r. [26] oceny zgodności wyrobu z aprobatą techniczną dokonuje producent, stosując system 1.

2.7 Znaki podświetlane

2.7.1 Wymagania ogólne dotyczące znaków podświetlanych

Znaki drogowe podświetlane wykonuje się jako urządzenia, których integralnym składnikiem jest oprawa oświetleniowa wbudowana w znak - osłonięta licem znaku z materiału przepuszczającego światło.

Oprawy oświetleniowe powinny być zgodne z normą PN-EN 60598-2:2003(U) [20].

Znak drogowy podświetlany musi mieć umieszczone w sposób trwały oznaczenia przewidziane na naklejce według ustalenia punktu 5.12 a ponadto oznaczenie oprawy: a) napięcia znamionowego zasilania, b) rodzaju prądu, c) liczby typu i mocy znamionowej źródeł światła, d) symbolu klasy ochronności elektrycznej oprawy wbudowanej w znak, e) symbolu IP stopnia ochrony odporności na wnikanie wilgoci i ciał obcych.

2.7.2 Lico znaku podświetlanego

Lico znaku powinno być tak wykonane, aby nie występowały niedokładności w postaci pęcherzy, pęknięć itp. Niedopuszczalne są lokalne nierówności oraz cząstki mechaniczne zatopione w warstwie podświetlanej.

2.8 Znaki oświetlane

2.8.1 Wymagania ogólne dotyczące znaków oświetlanych

Znaki drogowe oświetlane wykonuje się jak znaki nieodblaskowe. Ze znakiem sprzężona jest w sposób sztywny oprawa oświetleniowa, oświetlająca w nocy lico znaku. Oprawa umieszczona jest na zewnątrz znaku.

Jeśli dokumentacja projektowa lub ST przewiduje wykonanie znaku z materiałów odblaskowych, znak musi spełniać dodatkowo wymagania określone w punkcie 2.6.

Oznaczenia na naklejce oprawy muszą spełniać wymagania określone w punkcie

2.7.1.

2.8.2 Lico znaku oświetlonego

Wymagania dotyczące lica znaku oświetlanego ustala się jak dla znaku podświetlanego (pkt 2.7.2).

2.9 Materiały do montażu znaków

Wszystkie łączniki metalowe przewidywane do mocowania między sobą elementów konstrukcji wsporczych znaków jak śruby, listwy, wkręty, nakrętki itp. powinny być czyste, gładkie, bez pęknięć, naderwań, rozwarstwień i wypukłych karbów.

Łączniki mogą być dostarczane w pudełkach tekturowych, pojemnikach blaszanych lub paletach, w zależności od ich wielkości. Łączniki powinny być ocynkowane ogniowo lub wykonane z materiałów odpornych na korozję w czasie nie krótszym niż tarcza znaku i konstrukcja wsporcza.

2.10 Przechowywanie i składowanie materiałów

Prefabrykaty betonowe powinny być składowane na wyrównanym, utwardzonym i odwodnionym podłożu. Prefabrykaty należy układać na podkładach z zachowaniem prześwitu minimum 10 cm między podłożem a prefabrykatem.

Znaki powinny być przechowywane w pomieszczeniach suchych, z dala od materiałów działających korodująco i w warunkach zabezpieczających przed uszkodzeniami.

3. SPRZĘT

3.1 Ogólne wymagania dotyczące sprzętu

Ogólne wymagania dotyczące sprzętu podano w ST- 00.00 „Wymagania ogólne” pkt

3.

3.2 Sprzęt do wykonania oznakowania pionowego

Wykonawca przystępujący do wykonania oznakowania pionowego powinien wykazać się możliwością korzystania z następującego sprzętu:

- koparek kołowych, np. 0,15 m³ lub koparek gąsienicowych, np. 0,25 m³,
- żurawi samochodowych o udźwigu do 4 t,
- wiertnic do wykonywania dołów pod słupki w gruncie spoistym,
- betoniarek przewoźnych do wykonywania fundamentów betonowych „na mokro”,
- środków transportowych do przewozu materiałów,
- przewoźnych zbiorników na wodę,
- sprzętu spawalniczego, itp.

Pierwsze dwie pozycje dotyczą wykonawcy znaków bramowych.

4. TRANSPORT

4.1 Ogólne wymagania dotyczące transportu

Ogólne wymagania dotyczące transportu podano w ST- 00.00 „Wymagania ogólne” pkt 4.

4.2 Transport znaków do pionowego oznakowania dróg

Znaki drogowe należy na okres transportu odpowiednio zabezpieczyć, tak aby nie ulegały przemieszczaniu i w sposób nie uszkodzony dotarły do odbiorcy.

5. WYKONANIE ROBÓT

5.1 Ogólne zasady wykonywania robót

Ogólne zasady wykonywania robót podano w ST- 00.00 „Wymagania ogólne” pkt 5.

5.2 Roboty przygotowawcze

Przed przystąpieniem do robót należy wyznaczyć:

- lokalizację znaku, tj. jego pikietaż oraz odległość od krawędzi jezdni, krawędzi pobocza umocnionego lub pasa awaryjnego postoju,
- wysokość zamocowania znaku na konstrukcji wsporczej.

Punkty stabilizujące miejsca ustawienia znaków należy zabezpieczyć w taki sposób, aby w czasie trwania i odbioru robót istniała możliwość sprawdzenia lokalizacji znaków.

Lokalizacja i wysokość zamocowania znaku powinny być zgodne z dokumentacją projektową.

Miejsce wykonywania prac należy oznakować, w celu zabezpieczenia pracowników i kierujących pojazdami na drodze.

5.3 Wykonanie wykopów i fundamentów dla konstrukcji wsporczych znaków

Sposób wykonania wykopu pod fundament znaku pionowego powinien być dostosowany do głębokości wykopu, rodzaju gruntu i posiadanego sprzętu. Wymiary wykopu powinny być zgodne z dokumentacją projektową lub wskazaniem Inspektora nadzoru.

Wykopy fundamentowe powinny być wykonane w takim okresie, aby po ich zakończeniu można było przystąpić natychmiast do wykonania w nich robót fundamentowych.

5.3.1 Prefabrykaty betonowe

Dno wykopu przed ułożeniem prefabrykatu należy wyrównać i zagęścić. Wolne przestrzenie między ścianami gruntu i prefabrykatem należy wypełnić materiałem kamiennym, np. kłincem i dokładnie zagęścić ubijakami ręcznymi.

Jeżeli znak jest zlokalizowany na poboczu drogi, to górna powierzchnia prefabrykatu powinna być równa z powierzchnią pobocza lub być wyniesiona nad tę powierzchnię nie więcej niż 0,03 m.

5.3.2 Fundamenty z betonu i betonu zbrojonego

Wykopy pod fundamenty konstrukcji wsporczych dla zamocowania znaków wielkowymiarowych (znak kierunku i miejscowości), wykonywane z betonu „na mokro” lub z betonu zbrojonego należy wykonać zgodnie z PN-S-02205:1998 [24].

Posadowienie fundamentów w wykopach otwartych bądź rozpartych należy wykonywać zgodnie z dokumentacją projektową, ST lub wskazaniem Inspektora nadzoru. Wykopy należy zabezpieczyć przed napływem wód opadowych przez wyprofilowanie terenu ze spadkiem umożliwiającym łatwy odpływ wody poza teren przylegający do wykopu. Dno wykopu powinno być wyrównane z dokładnością ± 2 cm.

Przy naruszonej strukturze gruntu rodzimego, grunt należy usunąć i miejsce wypełnić do spodu fundamentu betonem. Płaszczyzny boczne fundamentów stykające się z gruntem należy zabezpieczyć izolacją, np. emulsją asfaltową. Po wykonaniu fundamentu wykop należy zasypać warstwami grubości 20 cm z dokładnym zagęszczeniem gruntu.

5.4 Tolerancje ustawienia znaku pionowego

Konstrukcje wsporcze znaków - słupki, słupy, wysięgniki, konstrukcje dla tablic wielkowymiarowych, powinny być wykonane zgodnie z dokumentacją i ST.

Dopuszczalne tolerancje ustawienia znaku:

- odchyłka od pionu, nie więcej niż ± 1 %,
- odchyłka w wysokości umieszczenia znaku, nie więcej niż ± 2 cm,
- odchyłka w odległości ustawienia znaku od krawędzi jezdni utwardzonego pobocza lub pasa awaryjnego postoju, nie więcej niż ± 5 cm, przy zachowaniu minimalnej odległości umieszczenia znaku zgodnie z załącznikiem nr 1 do rozporządzenia Ministra Infrastruktury z dnia 3 lipca 2003 r. w sprawie szczegółowych warunków technicznych dla znaków i sygnałów drogowych oraz urządzeń bezpieczeństwa ruchu drogowego i warunków ich umieszczania na drogach [25].

5.5 Konstrukcje wsporcze

5.5.1 Zabezpieczenie konstrukcji wsporczej przed najechaniem

Konstrukcje wsporcze znaków drogowych bramowych lub wysięgnikowych jedno lub dwustronnych, jak również konstrukcje wsporcze znaków tablicowych bocznych o powierzchni większej od $4,5 \text{ m}^2$, gdy występuje możliwość bezpośredniego najechania na nie przez pojazd - muszą być zabezpieczone odpowiednio umieszczonymi barierami ochronnymi lub innego rodzaju urządzeniami ochronnymi lub przeciwdestrukcyjnymi, zgodnie z dokumentacją projektową, ST lub wskazaniem Inspektora nadzoru. Podobne zabezpieczenie należy stosować w przypadku innych konstrukcji wsporczych, gdy najechanie na nie w większym stopniu zagraża bezpieczeństwu użytkowników pojazdów, niż najechanie pojazdu na barierę, jeśli przewiduje to dokumentacja projektowa, ST lub Inspektor nadzoru.

5.5.2 Łatwo zrywalne złącza konstrukcji wsporczej

W przypadku konstrukcji wsporczych, nie osłoniętych barierami ochronnymi - zaleca się stosowanie łatwo zrywalnych lub łatwo rozłączalnych przekrojów, złączy lub przegubów o odpowiednio bezpiecznej konstrukcji, umieszczonych na wysokości od 0,15 do 0,20 m nad powierzchnią terenu.

W szczególności - zaleca się stosowanie takich przekrojów, złączy lub przegubów w konstrukcjach wsporczych nie osłoniętych barierami ochronnymi, które znajdują się na obszarach zwiększonego zagrożenia kolizyjnego (ostrza rozgałęzień dróg łącznikowych, zewnętrzna strona łuków drogi itp.).

Łatwo zrywalne lub łatwo rozłączalne złącza, przekroje lub przeguby powinny być tak skonstruowane i umieszczone, by znak wraz z konstrukcją wsporczą po zerwaniu nie przewracał się na jezdnię. Wysokość części konstrukcji wsporczej, pozostałej po odłączeniu górnej jej części od fundamentu, nie może być większa od 0,25 m.

5.5.3 Zapobieganie zagrożeniu użytkowników drogi i terenu przyległego - przez konstrukcję wsporczą

Konstrukcja wsporcza znaku musi być wykonana w sposób ograniczający zagrożenie użytkowników pojazdów samochodowych oraz innych użytkowników drogi i terenu do niej

przyległego przy najechaniu przez pojazd na znak. Konstrukcja wsporcza znaku musi zapewnić możliwość łatwej naprawy po najechaniu przez pojazdy lub innego rodzaju uszkodzenia znaku.

5.5.4 Tablicowe znaki drogowe na dwóch słupach lub podporach

Przy stosowaniu tablicowych znaków drogowych (drogowskazów tablicowych, tablic przeddrogowskazowych, tablic szlaku drogowego, tablic objazdów itp.) umieszczanych na dwóch słupach lub podporach - odległość między tymi słupami lub podporami, mierzona prostopadle do przewidywanego kierunku najechania przez pojazd, nie może być mniejsza od 1,75 m. Przy stosowaniu większej liczby słupów niż dwa - odległość między nimi może być mniejsza.

5.5.5 Poziom górnej powierzchni fundamentu

Przy zamocowaniu konstrukcji wsporczej znaku w fundamencie betonowym lub innym podobnym - pożądaną jest, by górna część fundamentu pokrywała się z powierzchnią pobocza, pasa dzielącego itp. lub była nad tę powierzchnię wyniesiona nie więcej niż 0,03 m. W przypadku konstrukcji wsporczych, znajdujących się poza koroną drogi, górna część fundamentu powinna być wyniesiona nad powierzchnię terenu nie więcej niż 0,15 m.

5.5.6 Barwa konstrukcji wsporczej

Konstrukcje wsporcze znaków drogowych pionowych muszą mieć barwę szarą neutralną z tym, że dopuszcza się barwę naturalną pokryć cynkowanych. Zabrania się stosowania pokryć konstrukcji wsporczych o jaskrawej barwie - z wyjątkiem przypadków, gdy jest to wymagane odrębnymi przepisami, wytycznymi lub warunkami technicznymi.

5.6 Połączenie tarczy znaku z konstrukcją wsporczą

Tarcza znaku musi być zamocowana do konstrukcji wsporczej w sposób uniemożliwiający jej przesunięcie lub obrót.

Materiał i sposób wykonania połączenia tarczy znaku z konstrukcją wsporczą musi umożliwiać, przy użyciu odpowiednich narzędzi, odłączenie tarczy znaku od tej konstrukcji przez cały okres użytkowania znaku.

Na drogach i obszarach, na których występują częste przypadki dewastacji znaków, zaleca się stosowanie elementów złącznych o konstrukcji uniemożliwiającej lub znacznie utrudniającej ich rozłączenie przez osoby niepowołane.

Nie dopuszcza się zamocowania znaku do konstrukcji wsporczej w sposób wymagający bezpośredniego przeprowadzenia śrub mocujących przez lico znaku.

5.7 Urządzenia elektryczne na konstrukcji wsporczej

Przy umieszczaniu na konstrukcji wsporczej znaku drogowego jakichkolwiek urządzeń elektrycznych - obowiązują zasady oznaczania i zabezpieczania tych urządzeń, określone w odpowiednich przepisach i zaleceniach dotyczących urządzeń elektroenergetycznych.

Aparaturę elektryczną należy montować na pojedynczym słupie. Na słupie powinna być zamocowana skrzynka elektryczna zgodnie z PN-EN 40-5:2004 [8]. Każda skrzynka elektryczna powinna być zabezpieczona zamkiem natomiast poziomem zabezpieczenia przed przenikaniem kurzu i wody, określonym w EN 60529:2003 [18], powinien być poziom 2 dla cząstek stałych i poziom 3 dla wody.

5.8 Źródło światła znaku podświetlanego i znaku oświetlanego

Źródło światła należy wykonać zgodnie z ustaleniami dokumentacji projektowej, ST lub wskazaniem Inspektora nadzoru, jako:

- lampy fluorescencyjne barwy dziennej lub chłodno białej,
- wysokoprężne lampy rtęciowe o poprawionym współczynniku oddawania barw,
- lampy metalohalogenowe

- inne źródła światła spełniające wymagania średniej luminancji (tablica 4) i kontrastu luminancji (tablica 5) dla znaków podświetlanych oraz równomierności luminancji (tablica 6) dla znaków oświetlanych.

Tablica 4 . Średnia luminancja L znaków podświetlanych, jednostka: $\text{cd}\cdot\text{m}^{-2}$

Barwa	Klasa L1	Klasa L2	Klasa L3
Biała	$40 \leq L \leq 150$	$150 \leq L \leq 300$	$300 \leq L \leq 900$
Żółta	$30 \leq L \leq 100$	$100 \leq L \leq 300$	$300 \leq L \leq 900$
Czerwona	$6 \leq L \leq 20$	$20 \leq L \leq 50$	$50 \leq L \leq 110$
Niebieska	$4 \leq L \leq 10$	$10 \leq L \leq 40$	$40 \leq L \leq 80$
Zielona	$8 \leq L \leq 20$	$20 \leq L \leq 70$	$70 \leq L \leq 50$
Ciemnozielona	$4 \leq L \leq 10$	$10 \leq L \leq 40$	$40 \leq L \leq 80$
Brazowa	$4 \leq L \leq 10$	$10 \leq L \leq 40$	$40 \leq L \leq 80$

Kontrast luminancji znaków podświetlanych, jeśli został wyznaczony jako stosunek luminancji barwy kontrastowej do luminancji barwy, powinien spełniać wymagania podane w tablicy 5.

Tablica 5 . Kontrast luminancji K znaków podświetlanych, jednostka: $\text{cd}\cdot\text{m}^{-2}$

Barwa	Niebieska	Czerwona	Zielona	Ciemnozielona	Brazowa
Barwa kontrastowa	Biała	Biała	Biała	Biała i żółta	Biała
Kontrast luminancji	$5 \leq K \leq 15$	$5 \leq K \leq 15$	$5 \leq K \leq 15$	$5 \leq K \leq 15$	$5 \leq K \leq 15$

Równomierność luminancji dla każdej barwy zewnętrznie oświetlonej i dla znaków podświetlanych, oznaczona jako stosunek najniższej do najwyższej wartości zmierzonej w jakiegokolwiek części znaku, powinna spełniać wymagania podane w tablicy 6.

Tablica 6 . Równomierność luminancji

Klasa	Stosunek maksymalny
U1	1/10
U2	1/6
U3	1/3

5.9 Warunki dla oprawy oświetleniowej znaku podświetlanego

Obudowa znaku podświetlanego powinna być zaprojektowana z uwzględnieniem niezawodnego przenoszenia wszystkich sił statycznych i dynamicznych na zamocowanie i konstrukcję podtrzymującą. Ściany obudowy powinny być zaprojektowane tak, aby spełnić wymagania statyczne. Naroża powinny być zaokrąglone. Projekt powinien zapewniać, że woda deszczowa nie będzie spływała po obudowie i przez lico znaku.

Oprawa wbudowana w znak powinna spełniać następujące wymagania:

- sposób połączeń lica znaku z tarczą znaku w formie komory, w którą wbudowana jest oprawa, powinien zapewnić stopień IP-53 ochrony od wpływu czynników zewnętrznych wg [18],
- komora statecznika powinna zapewnić co najmniej stopień ochrony IP-23 wg [18],
- w oznaczeniu musi być podany rok produkcji.

5.10 Warunki dla oprawy oświetleniowej znaku oświetlanego

Zewnętrzne oprawy oświetleniowe powinny być zgodne z PN-EN 60598-1:1990 [19]. Minimalnym poziomem zabezpieczenia konstrukcji wsporczych znaków, skrzynek elektrycznych zawierających urządzenia elektryczne, obudów znaków podświetlanych, opraw oświetleniowych i ich obudów przed przenikaniem kurzu i wody, określonym w PN-EN 60529:2003 [18], powinien być poziom 2 dla cząstek stałych i poziom 3 dla wody. Podstawą do określenia tych poziomów minimalnych powinien być poziom IP podany w wymaganiach klienta lub nabywcy. Zaleca się, aby oprawa była zbudowana jako zamknięta, o stopniu ochrony IP-53 dla komory lampowej i co najmniej IP-23 dla komory statecznika wg [18].

Projekt strukturalny powinien zawierać całą konstrukcję obejmującą obudowę, słupki i zamocowania. Lampy powinny być zabezpieczone obudową osłaniającą od deszczu, wiatru i innych niesprzyjających warunków zewnętrznych. Obudowy lamp i panele oświetleniowe powinny być zgodne z PN-EN 12899-1:2005 [16].

Oprawa oświetleniowa powinna spełniać ponadto następujące wymagania :

- dla opraw zawieszanych na wysokości poniżej 2,5 m klosz oprawy powinien być wykonany z materiałów odpornych na uszkodzenia mechaniczne,
- w oznaczeniu oprawy musi być podany rok produkcji.

Oprawa oświetleniowa stanowiąca integralną część znaku oświetlanego umieszczana jest przed licem znaku i musi być sztywno i trwale związana z tarczą znaku. Zaleca się, aby oprawy były montowane tak, żeby nie zasłaniały kierowcom lica znaku.

5.11 Oznakowanie znaku

Każdy wykonany znak drogowy musi mieć naklejoną na rewersie naklejkę zawierającą następujące informacje:

- a) numer i datę normy tj. PN-EN 12899-1:2005 [16],
- b) klasy istotnych właściwości wyrobu,
- c) miesiąc i dwie ostatnie cyfry roku produkcji
- d) nazwę, znak handlowy i inne oznaczenia identyfikujące producenta lub dostawcę jeśli nie jest producentem,
- e) znak budowlany „B”,
- f) numer aprobaty technicznej IBDiM,
- g) numer certyfikatu zgodności i numer jednostki certyfikującej.

Oznakowania powinny być wykonane w sposób trwały i wyraźny, czytelny z normalnej odległości widzenia, a całkowita powierzchnia naklejki nie była większa niż 30 cm². Czytelność i trwałość cechy na tylnej stronie tarczy znaku nie powinna być niższa od wymaganej trwałości znaku. Naklejkę należy wykonać z folii nieodbłaskowej.

6. KONTROLA JAKOŚCI ROBÓT

6.1 Ogólne zasady kontroli jakości robót

Ogólne zasady kontroli jakości robót podano w ST- 00.00 „Wymagania ogólne” pkt 6.

6.2 Badania materiałów do wykonania fundamentów betonowych

Wykonawca powinien przeprowadzić badania materiałów do wykonania fundamentów betonowych „na mokro”. Uwzględniając nieskomplikowany charakter robót fundamentowych, na wniosek Wykonawcy, Inspektor nadzoru może zwolnić go z potrzeby wykonania badań materiałów dla tych robót.

6.3 Badania w czasie wykonywania robót

6.3.1 Badania materiałów w czasie wykonywania robót

Wszystkie materiały dostarczone na budowę powinny być sprawdzone w zakresie powierzchni wyrobu i jego wymiarów.

Częstotliwość badań i ocena ich wyników powinna być zgodna z ustaleniami zawartymi w tablicy 7.

Tablica 7. Częstotliwość badań przy sprawdzeniu powierzchni i wymiarów wyrobów dostarczonych przez producentów

p.	Rodzaj badania	Liczba badań	Opis badań	Ocena wyników badań
	Sprawdzenie powierzchni	od 5 do 10 badań z wybranych losowo elementów w każdej dostarczonej partii	Powierzchnię zbadać nieuzbrojonym okiem. Do ew. sprawdzenia głębokości wad użyć dostępnych narzędzi (np. liniałów z czujnikiem, suwmiarek, mikrometrów itp.)	Wyniki badań powinny być zgodne z wymaganiami punktu 2
	Sprawdzenie wymiarów	wyrobów liczącej do 1000 elementów	Przeprowadzić uniwersalnymi przyrządami pomiarowymi lub sprawdzianami (np. liniałami, przymiarami itp.)	

W przypadkach budzących wątpliwości można zlecić uprawnionej jednostce zbadanie właściwości dostarczonych wyrobów i materiałów w zakresie wymagań podanych w punkcie 2.

6.3.2 Kontrola w czasie wykonywania robót

W czasie wykonywania robót należy sprawdzać:

- zgodność wykonania znaków pionowych z dokumentacją projektową (lokalizacja, wymiary znaków, wysokość zamocowania znaków),
- zachowanie dopuszczalnych odchyłek wymiarów, zgodnie z punktem 2 i 5,
- prawidłowość wykonania wykopów pod konstrukcje wsporcze, zgodnie z punktem 5.3,
- poprawność wykonania fundamentów pod słupki zgodnie z punktem 5.3,
- poprawność ustawienia słupków i konstrukcji wsporczych, zgodnie z punktem 5.4 i 5.5,
- zgodność rodzaju i grubości blachy ze specyfikacją.

7. OBMIAR ROBÓT

7.1 Ogólne zasady obmiaru robót

Ogólne zasady obmiaru robót podano w ST- 00.00 „Wymagania ogólne” pkt 7.

7.2 Jednostka obmiarowa

Jednostkami obmiarowymi są:

- a) szt. (sztuka), dla znaków drogowych konwencjonalnych oraz konstrukcji wsporczych,
- b) m² (metr kwadratowy) powierzchni tablic dla znaków pozostałych.

8. ODBIÓR ROBÓT

8.1 Ogólne zasady odbioru robót

Ogólne zasady odbioru robót podano w ST- 00.00 „Wymagania ogólne” pkt 8.

Roboty uznaje się za wykonane zgodnie z dokumentacją projektową, ST i wymaganiami Inspektora nadzoru, jeżeli wszystkie pomiary i badania z zachowaniem tolerancji wg pkt 6, dały wyniki pozytywne.

8.2 Odbiór ostateczny

Odbiór robót oznakowania pionowego dokonywany jest na zasadzie odbioru ostatecznego.

Odbiór ostateczny powinien być dokonany po całkowitym zakończeniu robót, na podstawie wyników pomiarów i badań jakościowych określonych w punktach 2 i 5.

8.3 Odbiór pogwarancyjny

Przed upływem okresu gwarancyjnego należy wykonać przegląd znaków i wybraną grupę poddać badaniom fotometrycznym lica. Pozytywne wyniki przeglądu i badań mogą być podstawą odbioru pogwarancyjnego.

Odbiór pogwarancyjny należy przeprowadzić w ciągu 1 miesiąca po upływie okresu gwarancyjnego, ustalonego w ST.

9. PODSTAWA PŁATNOŚCI

9.1 Ogólne ustalenia dotyczące podstawy płatności

Ogólne ustalenia dotyczące podstawy płatności podano w ST- 00.00 „Wymagania ogólne” pkt 9.

9.2 Cena jednostki obmiarowej

Cena wykonania jednostki obmiarowej oznakowania pionowego obejmuje:

- prace pomiarowe i roboty przygotowawcze,
- wykonanie fundamentów,
- dostarczenie i ustawienie konstrukcji wsporczych,
- zamocowanie tarcz znaków drogowych,
- przeprowadzenie pomiarów i badań wymaganych w ST.

10. NORMY I przepisy związane

10.1 Normy

1.	PN-76/C-81521	Wyroby lakierowane - badanie odporności powłoki lakierowanej na działanie wody oraz oznaczanie nasiąkliwości
2.	PN-83/B-03010	Ściany oporowe - Obliczenia statyczne i projektowanie
3.	PN-84/H-74220	Rury stalowe bez szwu ciągnięte i walcowane na zimno ogólnego zastosowania
4.	PN-88/C-81523	Wyroby lakierowane - Oznaczenie odporności powłoki na działanie mgły solnej
5.	PN-89/H-84023.07	Stal określonego zastosowania. Stal na rury. Gatunki
6.	PN-B-03215:1998	Konstrukcje stalowe - Połączenia z fundamentami - Projektowanie i wykonanie
7.	PN-B-03264:2002	Konstrukcje betonowe, żelbetowe i sprężone - Obliczenia statyczne i projektowanie
8.	PN-EN 40-5:2004	Słupy oświetleniowe. Część 5. Słupy oświetleniowe stalowe. Wymagania.
9.	PN-EN 206-1:2003	Beton Część 1: Wymagania, właściwości, produkcja i zgodność
10.	PN-EN 485-4:1997	Aluminium i stopy aluminium - Blachy, taśmy i płyty - Tolerancje kształtu i wymiarów wyrobów walcowanych na zimno
11.	PN-EN ISO 1461:2000	Powłoki cynkowe nanoszone na stal metodą zanurzeniową (cynkowanie jednostkowe) – Wymaganie i badanie
12.	PN-EN 10240:2001	Wewnętrzne i/lub zewnętrzne powłoki ochronne rur stalowych. Wymagania dotyczące powłok wykonanych przez cynkowanie ogniowe w ocynkowniach zautomatyzowanych
13.	PN-EN 10292:2003/ A1:2004/A1:2005(U)	Taśmy i blachy ze stali o podwyższonej granicy plastyczności powlekane ogniowo w sposób ciągły do obróbki plastycznej na zimno. Warunki techniczne dostawy
	PN-EN	Taśmy i blachy ze stali niskowęglowych powlekane

14.	10327:2005(U)		ogniowo w sposób ciągły do obróbki plastycznej na zimno. Warunki techniczne dostawy
	PN-EN 12767:2003		Bierne bezpieczeństwo konstrukcji wsporczych dla
15.			urządzeń drogowych. Wymagania i metody badań
	PN-EN 12899-		Stałe, pionowe znaki drogowe - Część 1: Znaki stałe
16.	1:2005		
	prEN 12899-5		Stałe, pionowe znaki drogowe - Część 5 Badanie wstępne
17.		typu	
	PN-EN 60529:2003		Stopnie ochrony zapewnianej przez obudowy (Kod IP)
18.			
	PN-EN 60598-1:		Oprawy oświetleniowe. Wymagania ogólne i badania
19.	1990		
	PN-EN 60598-		Oprawy oświetleniowe - Wymagania szczegółowe -
20.	2:2003(U)		Oprawy oświetleniowe drogowe
	PN-H-74200:1998		Rury stalowe ze szwem, gwintowane
21.			
	PN-EN ISO		Farby i lakiery - oznaczanie grubości powłoki
22.	2808:2000		
	PN-91/H-93010		Stal. Kształtowniki walcowane na gorąco
23.			
	PN-S-02205:1998		Drogi samochodowe. Roboty ziemne. Wymagania i
24.			badania

10.2 Przepisy związane

1. Załączniki nr 1 i 4 do rozporządzenia Ministra Infrastruktury z dnia 3 lipca 2003 w sprawie szczegółowych warunków technicznych dla znaków i sygnałów drogowych oraz urządzeń bezpieczeństwa ruchu drogowego i warunków ich umieszczania na drogach (Dz. U. nr 220, poz. 2181)
2. Rozporządzenie Ministra Infrastruktury z dn. 11 sierpnia 2004 r. w sprawie sposobów deklarowania zgodności wyrobów budowlanych oraz sposobu znakowania ich znakiem budowlanym (Dz. U. nr 198, poz. 2041)
3. Rozporządzenie Ministra Infrastruktury z dn. 08 listopada 2004 r. w sprawie aprobat technicznych oraz jednostek organizacyjnych upoważnionych do ich wydawania (Dz. U. nr 249, poz. 2497)
4. CIE No. 39.2 1983 Recommendations for surface colours for visual signalling (Zalecenia dla barw powierzchniowych sygnalizacji wizualnej)
5. CIE No. 54 Retroreflection definition and measurement (Powierzchniowy współczynnik odbłasku definicja i pomiary)
6. Ustawa z dnia 16 kwietnia 2004 r. o wyrobach budowlanych (Dz. U. nr 92, poz. 881)
7. Stałe odbłaskowe znaki drogowe i urządzenia bezpieczeństwa ruchu drogowego. Zalecenia IBDiM do udzielania aprobat technicznych nr Z/2005-03-009

ST - 09.01.01 OŚWIETLENIE PARKINGU

1. WSTĘP

1.1 Przedmiot specyfikacji technicznej.

Przedmiotem niniejszej Specyfikacji Technicznej są wymagania dotyczące wykonania i odbioru robót związanych z wykonaniem instalacji elektrycznych związanych z budową „Przebudowa drogi gminnej 656020S ul. Orzeszkowej w miejscowości Miedźno”

1.2 Zakres stosowania Specyfikacji Technicznej

Specyfikację Techniczną jako część Dokumentów Przetargowych i Umowy, należy odczytywać i rozumieć w odniesieniu do wykonania Robót opisanych w pkt. 1.1

1.3 Zakres robót objętych Specyfikacją Techniczną

Ustalenia zawarte w niniejszej specyfikacji dotyczą prowadzenia prac przy realizacji wykonania i odbioru robót elektrycznych dotyczących wykonania oświetlenia w trakcie realizacji „Przebudowy drogi gminnej 656020S ul. Orzeszkowej w miejscowości Miedźno”

Zakres obejmuje wykonanie:

- zakupu materiałów
- montaż słupów oświetlenia ulicznego
- montaż opraw ulicznych na słupach
- badań odbiorczych, pomiarów

1.4 Określenia podstawowe

Określenia podane w niniejszej ST są zgodne z obowiązującymi odpowiednimi Normami Technicznymi (PN i EN-PN), Specyfikacja Techniczna Wykonania i Odbioru Robót (STWiOR) i postanowieniami Umowy.

Słup oświetleniowy – podpora przeznaczona do podtrzymywania jednej lub więcej oprawy oświetleniowych która składa się z jednej lub więcej części: słupa, przedłużenia , wysięgnika.

Wysokość nominalna – odległość między punktem zamocowania oprawy a dolną płaszczyzną stopy służącej do przymocowania słupa do fundamentu.

Słup z wysięgnikiem - słup do podtrzymywania jednej lub kilku opraw za pośrednictwem wysięgników połączonych na stałe lub rozłącznie ze słupem.

Wysięgnik - element konstrukcyjny służący do zamocowania oprawy w określonej odległości od osi pionowej słupa, może być pojedynczy-jednoramienny, podwójny-dwuramienny, lub wieloramienny

Zasięg wysięgnika - pozioma odległość pomiędzy osią podłużną słupa a końcem wysięgnika

Mocowanie wysięgnika - element łączący na szczycie słupa służący do zamocowania wysięgnika , może mieć ten sam przekrój poprzeczny co słup.

Mocowanie oprawy - element łączący na końcu słupa lub wysięgnika służący do zamocowania oprawy. Może być na stałe połączony ze słupem lub wysięgnikiem.

Kąt mocowania oprawy - kąt między osią podłużną oprawy a poziomem

Drzwiczki słupowe - pokrywa zamykająca otwór w dolnej części słupa , zapewniająca dostęp do wnęki słupowej w której może być instalowane elektryczne wyposażenie słupa.

Fundament - element przeznaczony do posadowienia słupa oświetleniowego.

Otwór wejściowy kabla - otwór w fundamencie słupa służący do doprowadzenia kabla do wnęki słupowej.

Głębokość posadowienia – długość fundamentu poniżej przewidywanego poziomu gruntu.

Stopa słupa – płyta z otworem na wejście kabli, przyspawana do słupa, zapewniająca montaż słupa do fundamentu lub innej konstrukcji.

Oprawa oświetleniowa -urządzenie służące do rozsyłu, filtracji i przekształcania strumienia świetlnego jednego lub kilku źródeł światła, zawierające wszystkie elementy niezbędne do podtrzymania, mocowania i zabezpieczenia tych źródeł oraz zawierające w razie potrzeby obwody pomocnicze wraz z elementami niezbędnymi do ich podłączenia do sieci zasilającej.

Tabliczka bezpiecznikowa – element instalacji wyposażony w bezpieczniki oraz listwy zaciskowe łączący przewody oprawy oświetleniowej z zewnętrzną linią zasilającą.

Trasa kabla - pas terenu lub przestrzeni, w którym ułożone są jedna lub więcej linii kablowych.

Linie kablowe oświetleniowe – kable wielożyłowe wraz z osprzętem, ułożone na trasie od punktu zasilającego do odbiornika służąca do przesyłania energii elektrycznej oświetlenia ulicznego.

Napięcie znamionowe linii - napięcie międzyprzewodowe w przypadku prądu przemiennego, napięcie międzybiegunowe w przypadku prądu stałego, na które została zbudowana linia kablowa.

Osprzęt elektroenergetycznej linii kablowej - zestaw elementów służących do łączenia, zakańczania lub rozgałęziania linii kablowej.

Skrzyżowanie - miejsce na trasie linii kablowej, w którym rzut poziomy linii kablowej przecina rzut poziomy innej linii kablowej lub innego urządzenia uzbrojenia terenu (rurociągu, gazociągu, drogi, toru kolejowego itp.).

Zbliżenie - miejsce na trasie linii kablowej, w którym linia ta przebiega wzdłuż trasy innego urządzenia uzbrojenia terenu.

Nadmierne zbliżenie - miejsce, w którym odległość trasy linii kablowej od przebiegających w pobliżu urządzeń jest mniejsza niż dopuszczalna odnośnymi przepisami.

Odległość skrzyżowania - odległość pomiędzy krzyżującymi się urządzeniami mierzona w rzucie pionowym urządzeń od dolnej krawędzi urządzenia położonego wyżej do górnej krawędzi urządzenia położonego niżej.

Ogranicznik przepięć – przyrząd służący do ograniczenia wartości szczytowej przepięć udarowych pochodzenia atmosferycznego i zapewniający przerwanie prądu zwarciovego przy napięciu

Uziom - przedmiot lub zespół przedmiotów umieszczonych w gruncie, tworzący elektryczne połączenie przewodzące z gruntem

1.5 Ogólne wymagania dotyczące robót.

Ogólne wymagania dotyczące robót podano w ST 00.00 „Wymagania ogólne”. Budowa powinna odbywać się na podstawie aktualnej Dokumentacji Projektowej, sporządzonej w oparciu o ogólne obowiązujące zasady, lecz z uwzględnieniem specyfiki stosowanych materiałów, urządzeń.

W czasie realizacji należy uwzględnić również wytyczne i instrukcje montażowe opracowane przez producenta urządzeń, materiałów.

Wykonawca robót jest odpowiedzialny za jakość ich wykonania, za zgodność z Dokumentacją Projektową, Specyfikacją Techniczną, obowiązującymi normami oraz za zgodność z postanowieniami Umowy.

Dopuszcza się tylko takie odstępstwa od projektu, które nie naruszają postanowień norm, a są uzasadnione technicznie, uzgodnione z autorem projektu i są udokumentowane zapisem dokonany w dzienniku budowy lub innym równorzędnym dowodem.

2. MATERIAŁY

Materiały, elementy i urządzenia przeznaczone do robót powinny odpowiadać Polskim Normom, a w razie ich braku powinny posiadać aprobaty techniczne dopuszczające do stosowania w budownictwie. Materiałami stosowanymi przy wykonaniu robót będących przedmiotem niniejszej ST są:

Kable elektroenergetyczne

Kable elektroenergetyczne typu YAKXS z izolacją XLPE na napięcie 0,6/1kV. Na powłoce kabli winno znajdować się oznakowanie producenta, napięcie znamionowe izolacji oraz znak bezpieczeństwa i znak dopuszczenia do obrotu handlowego w budownictwie.

Końcówki kablowe

Do przyłączania kabli do zacisków urządzeń należy stosować końcówki kablowe mocowane na żyłach kabla przez zagniatanie. Do kabli z żyłami miedzianymi końcówki kablowe miedziane. Końcówki powinny posiadać aprobatę techniczną oraz dopuszczenia do obrotu handlowego w budownictwie.

Oprawy oświetleniowe

Oprawa przeznaczona do oświetlenia dróg do wysokoprężnych lamp sodowych 150W z bańką przezroczystą, przystosowana do mocowania na wysięgniku. Korpus lampy, a także osłona i korpus osprzętu wykonany z tworzywa odpornego na UV wzmocnionego włóknem szklanym, klosz z poliwęglanu odpornego na UV, szczelnie połączony z korpusem. Układ optyczny wykonany z polerowanego aluminium. Oprawa wyposażona w filtr umożliwiający oddychanie. Zasilacz oprawy z zamontowanym kompletnym osprzętem elektrycznym, napięcie zasilania 230VAC, współczynnik mocy > 0,85, stopień ochrony

Całość opraw winna posiadać certyfikat na znak bezpieczeństwa i znak dopuszczenia do obrotu handlowego w budownictwie.

Wysięgniki do słupów oświetleniowych

Wysięgniki stalowe ocynkowane przystosowane do zabudowania na słupach za pomocą uchwytów stalowych ocynkowanych.. Wysięgniki jednoramienne o długości $l=1,5m$ o kącie podniesienia oprawy 15° . Wysięgniki powinny posiadać zacisk do podłączenia przewodu PEN min $25m^2$. Wysięgniki powinny posiadać aprobatę techniczną oraz dopuszczenia do obrotu handlowego w budownictwie.

Wysięgniki do słupów oświetleniowych

Skrzynki bezpiecznikowe w obudowie izolacyjnej przystosowane zabezpieczenia napowietrznych opraw oświetleniowych, wyposażone w wkładkę topikowa oraz główkę bezpiecznikową. Mocowane do linii z pomocowa zacisków.

Skrzynki powinny posiadać aprobatę techniczną oraz dopuszczenia do obrotu handlowego w budownictwie.

Uziemienia

Płaskowniki ocynkowane FeZn 25x4 łączone poprzez spawanie z zastosowaniem ochorny antykorozyjnej. Płaskowniki oznakowane w kombinacji barw żółto-zielonej.

Płaskowniki winny posiadać znak dopuszczenia do obrotu handlowego w budownictwie.

3. SPRZĘT

3.1. Do wykonania robót będących przedmiotem niniejszej ST stosować następujący, sprawny technicznie i zaakceptowany przez inspektora Nadzoru, sprzęt:

- Elektronarzędzia ręczne
- Samochód wieżowy z balkonem

Uwaga: parametry sprzętu podane są orientacyjnie.

3.2. Wykonawca jest zobowiązany do używania jedynie takiego sprzętu, który nie spowoduje niekorzystnego wpływu na jakość i środowisko wykonywanych robót.

3.3. Sprzęt używany do realizacji robót powinien być zgodny z ustaleniami ST, PZJ oraz projektu organizacji robót, który uzyskał akceptację Inspektora Nadzoru.

3.4. Wykonawca dostarczy Inspektorowi Nadzoru kopie dokumentów potwierdzających dopuszczenie sprzętu do użytkowania zgodnie z jego przeznaczeniem.

4. TRANSPORT

4.1. Do transportu materiałów, sprzętu budowlanego, urządzeń stosować następujące, sprawne technicznie i zaakceptowane przez Inspektora Nadzoru środki transportu:

- Samochód dostawczy do 0,9 t
- Samochód skrzyn. do 5.0t
- Przyczepa do przewożenia kabli

Uwaga: parametry sprzętu podane są orientacyjnie.

Materiały wysokie należy zabezpieczyć w czasie transportu przed przewróceniem oraz przesuwaniem. W czasie transportu i przechowywania materiałów elektroenergetycznych należy zachować wymagania wynikające ze specjalnych właściwości tych urządzeń, zastrzeżonych przez producenta.

4.2. Wykonawca jest zobowiązany do stosowania jedynie takich środków transportu, które nie wpłyną niekorzystnie na jakość robót i właściwości przewożonych towarów. Środki transportu winny być zgodne z ustaleniami ST, PZJ oraz projektu organizacji robót, który uzyskał akceptację Inspektora Nadzoru.

4.3. Przy ruchu po drogach publicznych pojazdy muszą spełniać wymagania przepisów ruchu drogowego (kołowego, szynowego, wodnego) tak pod względem formalnym jak i rzeczowym.

5. WYKONANIE ROBÓT

5.1 Ogólne wymagania.

Wykonawca jest odpowiedzialny za prowadzenie robót zgodnie z wymaganiami obowiązujących PN i EN-PN, STWiOR i postanowieniami Umowy.

5.2 Zakres robót przygotowawczych:

- a) Przygotowanie i zabezpieczenie miejsca robót
- b) Dostarczenie na teren budowy niezbędnych materiałów, urządzeń i sprzętu budowlanego

5.3 Zakres robót zasadniczych

Przy wykonywaniu robót elektrycznych wewnętrznych należy przeprowadzić następujące roboty podstawowe:

- montaż słupów
- montaż kabli oświetlenia ulicznego YAKXS 4x35 mm²
- montaż opraw na wysięgnikach
- badania odbiorcze, pomiary

a) **Badania odbiorcze , pomiary**

Przeprowadzić badania oporności izolacji przewodów, skuteczności ochrony przeciwporażeniowej. Sporządzić protokoły pomiarowe dokumentujące przeprowadzone badania.

6. KONTROLA JAKOŚCI ROBÓT

6.1 Ogólne zasady kontroli jakości robót:

- a) ogólne wymagania dotyczące wykonania robót, dostawy materiałów, sprzętu i środków transportu podano w ST 00.00 „Wymagania ogólne”
- b) wykonawca jest odpowiedzialny za pełną kontrolę jakości robót, materiałów i urządzeń
- c) wykonawca zapewni odpowiedni system i środki techniczne do kontroli jakości robót (zgodnie z PZJ) na terenie i poza placem budowy
- d) wszystkie badania i pomiary będą przeprowadzane zgodnie z wymaganiami Norm lub Aprobatach Technicznych przez jednostki posiadające odpowiednie uprawnienia budowlane.

6.2 Kontrole

Należy przeprowadzić następujące kontrole:

- a) zgodności z Dokumentacją Projektową
- b) sprawdzenie podstawowych cech materiałów podanych w niniejszej ST oraz wyspecyfikowanych we właściwych PN (EN-PN) lub Aprobatach Technicznych
- c) dokonać oględzin urządzeń
- d) pracy urządzeń i wydajności

Badania kontrolne obejmują cały proces budowy.

6.3 Badania jakości robót w czasie budowy.

Badania jakości robót w czasie ich realizacji należy wykonywać zgodnie z wytycznymi właściwych STWiOR oraz instrukcjami zawartymi w Normach i Aprobatach Technicznych dla materiałów i systemów technologicznych.

W czasie prowadzenia robót jak również po ich ukończeniu należy przeprowadzić próby i badania po montażowe polegające na:

- pomiarze rezystancji przewodów
- badaniu skuteczności ochrony przeciwporażeniowej

Z przeprowadzonych prób i badań należy sporządzać stosowne protokoły z oceną i interpretacją wyników w stosunku do obowiązujących przepisów i norm.

7. OBMIAR ROBÓT

- Ogólne zasady i wymagania dotyczące obmiaru robót podano w ST 00.00 „Wymagania ogólne”.
- Roboty objęte niniejszą ST obmierza się w jednostkach miary: szt., kpl., m, m³, pomiar, odcinek.

- Obmiar robót określa ilość wykonanych robót zgodnie z postanowieniami Umowy.
- Ilość robót oblicza się według sporządzonych pomiarów z natury, udokumentowanych operatem powykonawczym, z uwzględnieniem wymagań technicznych zawartych w niniejszej ST i ujmuje w księdze obmiaru.
- Wszystkie urządzenia i sprzęt pomiarowy stosowane do obmiaru robót podlegają akceptacji Inspektora Nadzoru i muszą posiadać ważne certyfikaty legalizacji.

8. ODBIÓR ROBÓT

- Ogólne zasady odbioru robót i ich przejęcia podano w ST 00.00 „Wymagania ogólne”.
- Celem odbioru jest protokolarne dokonanie finalnej oceny rzeczywistego wykonania robót w odniesieniu do ich ilości, jakości i wartości.
- Gotowość do odbioru zgłasza Wykonawca wpisem do dziennika budowy przedkładając Inspektorowi Nadzoru do oceny i zatwierdzenia dokumentację powykonawczą robót.
- Odbiór jest potwierdzeniem wykonania robót zgodnie z postanowieniami Umowy oraz obowiązującymi Normami Technicznymi (PN, EN-PN).

9. PODSTAWA PŁATNOŚCI

- Płatność za jednostkę obmiarową roboty należy przyjmować zgodnie z postanowieniami Umowy, obmiarem robót, oceną jakości użytych materiałów i jakości wykonanych robót, na podstawie wyników pomiarów i badań.
- Zgodnie z postanowieniami Umowy należy wykonać zakres robót wymieniony w p.1.3. niniejszej ST.
- Cena wykonania robót obejmuje:
 - wymianę oświetlenia ulicznego rondo nr 1
 - wymianę oświetlenia ulicznego rondo nr 2
 - przesunięcie studni kanalizacji telekomunikacyjnej
 - badania odbiorcze, pomiary

10. PRZEPISY I NORMY

10.1 Przepisy

- Prawo Budowlane – ustawa z dnia 7 lipca 1994 r. (Dz. Ust. Nr 89, poz. 414 z późniejszymi zmianami)
- Rozporządzenie Ministra Infrastruktury z dnia 12.04.2002r. w sprawie warunków technicznych jakim powinny odpowiadać budynki i ich usytuowanie (Dz. U nr 75 poz. 690 – zmiana Dz. U z 2003r. nr 33 poz. 270)
- Przepisy budowy urządzeń elektroenergetycznych – Instytut Energetyki
- Przepisy eksploatacji urządzeń elektroenergetycznych – Instytut Energetyki
- Przepisy dotyczące BHP

10.2 Normy

- PN-IEC 60364 – Instalacje elektryczne w obiektach budowlanych
- N-SEP-E004 – Elektroenergetyczne i sygnalizacyjne linie kablowe
- PN-EN 12464-1: 2004-Technika świetlna oświetlenie miejsc pracy
- PN-IEC 664-1: 1998 – Koordynacja izolacji urządzeń elektrycznych w układach niskiego napięcia. Zasady, wymagania i badania.

- PN-90/E-05023 – Oznaczenia identyfikacyjne przewodów elektrycznych w obiektach budowlanych.
- PN-E-04700 – Wytyczne przeprowadzania po montażowych badań odbiorczych
- obowiązujące PN (EN-PN) lub odpowiednie normy krajów UE
- PN-EN 60439-1:2003 „Rozdzielnice i sterownice niskonapięciowe. Zestawy badane w pełnym i niepełnym zakresie badań typu.”;
- PN-76/H-92325 - Bednarka stalowa bez pokrycia lub ocynkowana
- PN-IEC-60364-6-61 Sprawdzanie. Sprawdzanie odbiorcze.
- PN-IEC 664-1: 1998 – Koordynacja izolacji urządzeń elektrycznych w układach niskiego napięcia. Zasady, wymagania i badania.
- PN-90/E-05023 – Oznaczenia identyfikacyjne przewodów elektrycznych w obiektach budowlanych.
- ZN-96/TPSA-004 – Zbliżenia i skrzyżowania z innymi urządzeniami uzbrojenia terenowego
- ZN-96/TPSA-012 - Kanalizacja kablowa pierwotna. Wymagania i badania
- ZN-96/TPSA-023 - Studnie kablowe .Wymagania i badania
- PN-E-04700 – Wytyczne przeprowadzania po montażowych badań odbiorczych
- obowiązujące PN (EN-PN) lub odpowiednie normy krajów UE

10.3 Opracowania pomocnicze

- Warunki techniczne wykonania i odbioru robót budowlano-montażowych
Tom I – (MGPiB) – Budownictwo ogólne
- Warunki techniczne wykonania i odbioru robót budowlano-montażowych
Tom V – (MGPiB) – Instalacje elektryczne
- Przepisy Budowy Urządzeń Elektroenergetycznych – Instytut Energetyki 1997
- Poradnik Inspektora Nadzoru elektryka
- Instalacje elektryczne – Henryk Markiewicz
- Warunki techniczne jakim powinny odpowiadać urządzenia elektroenergetyczne o napięciu znamionowym nie wyższym niż 1kV w zakresie ochrony przeciwporażeniowej – komentarz, wydanie – Instytut Energetyki, Ośrodek Normalizacji

Rozporządzenie Ministra Gospodarki Przestrzennej i Budownictwa w sprawie warunków technicznych jakim powinny odpowiadać budynki i ich usytuowanie.