

Pracownia Inter Art, ul. Wiktorowska 34, Wapiennik, 42-120 Miedzno

nip: 9491573789, www.interart.gto.pl, interart@gto.pl, tel. 509521710

Projekty instalacji sanitarnych oraz budownictwa komunikacyjnego



Stadium:	<b>SPECYFIKACJA TECHNICZNA WYKONANIA I ODBIORU ROBÓT BUDOWLANYCH</b>
Branża:	<b>DROGOWA</b>
Temat:	Remont nawierzchni chodnika w ul. Szkolnej oraz utwardzenie terenu przy Zespole Szkolno-Przedszkolnym w Miedznie.
Lokalizacja:	Dz. nr ewid.: 1416/3; 1416/5 - obr. Miedzno.
Inwestor:	Gmina Miedzno ul. Ulańska 25 42-120 Miedzno

Sporządził:	mgr inż. Marcin Rogal	Podpis:
-------------	-----------------------	---------

sierpień 2021

## **Spis treści**

<i>D-00.00.00. Wymagania ogólne</i> .....	3
<i>D-01.01.01. Odtworzenie trasy i punktów wysokościowych</i> .....	16
<i>D-01.02.04. Rozbiórka elementów dróg i ogrodzeń</i> .....	19
<i>D-02.00.01. Roboty ziemne. Wymagania ogólne</i> .....	21
<i>D-02.01.01. Wykonanie wykopów w gruntach nieskalistych</i> .....	25
<i>D-04.01.01. Koryto wraz z profilowaniem i zagęszczaniem podłoża</i> .....	27
<i>D-04.02.01. Warstwy odsączające</i> .....	30
<i>D-04.02.02. Warstwy wzmacniające</i> .....	34
<i>D-04.04.00. Podbudowa z kruszyw. Wymagania ogólne</i> .....	37
<i>D-04.04.04. Podbudowa z tłucznia kamiennego</i> .....	42
<i>D-08.01.01. Krawężniki betonowe</i> .....	46
<i>D-08.02.02. Nawierzchnia z kostki betonowej</i> .....	51
<i>D-08.03.01. Betonowe obrzeża chodnikowe</i> .....	55
<i>ST-00.01. Wymagania ogólne</i> .....	58
<i>ST-01.01. Roboty fundamentowe</i> .....	75
<i>ST-01.02. Roboty zbrojeniowe</i> .....	81
<i>ST-01.03. Roboty żelbetowe i betonowe</i> .....	89
<i>ST-01.04. Roboty murowe</i> .....	98

**D-00.00.00. Wymagania ogólne**

**1. WSTĘP**

**1.1. Przedmiot ST**

Przedmiotem niniejszej specyfikacji technicznej (ST) są wymagania ogólne dotyczące wykonania i odbioru robót drogowych w ramach zadania „Remont nawierzchni chodnika w ul. Szkolnej oraz utwardzenie terenu przy Zespole Szkolno-Przedszkolnym w Miedźnie.”.

**1.2. Zakres stosowania ST**

Specyfikacja techniczna (ST) jest dokumentem przetargowym i kontraktowym przy zleceniu, realizacji i odbiorze robót jak w pkt. 1.1

**1.3. Zakres robót objętych ST**

Ustalenia zawarte w niniejszej specyfikacji obejmują wymagania ogólne, wspólne dla robót objętych szczegółowymi specyfikacjami technicznymi dla zadania jak w pkt. 1.1

**Nazwy i kody robót budowlanych**

45000000 – 7 Roboty budowlane  
45100000 – 8 Przygotowanie terenu pod budowę  
45111200 – 0 Roboty w zakresie przygotowania terenu pod budowę i roboty ziemne  
45111230 – 9 Roboty w zakresie stabilizacji gruntu  
45112000 – 5 Roboty w zakresie usuwania gleby  
45112100 – 6 Roboty w zakresie kopania rowów  
45112210 – 0 Usuwanie wierzchniej warstwy gleby  
45112700-2 Roboty w zakresie kształtowania terenu  
45112730 – 1 Roboty w zakresie kształtowania dróg i autostrad  
45200000 – 9 Roboty budowlane w zakresie wznoszenia kompletnych obiektów budowlanych lub ich części oraz roboty w zakresie inżynierii lądowej i wodnej  
45230000 – 8 Roboty budowlane w zakresie budowy rurociągów, linii komunikacyjnych i elektroenergetycznych, autostrad, dróg, lotnisk i kolei; wyrównywanie terenu  
45232440 Roboty budowlane w zakresie budowy rurociągów do odprowadzania ścieków  
45233000-9 Roboty w zakresie konstruowania, fundamentowania oraz wykonywania nawierzchni autostrad, dróg  
45233100-0 Roboty w zakresie budowy autostrad, dróg  
45233120-6 Roboty w zakresie budowy dróg  
45233129-9 Skrzyżowania dróg  
45233161-5 Roboty budowlane w zakresie ścieżek pieszych  
45233220-7 Roboty w zakresie nawierzchni dróg  
45233226-9 Roboty budowlane w zakresie dróg dojazdowych  
45233320-8 Fundamentowanie dróg

**1.4. Określenia podstawowe**

Użyte w ST wymienione poniżej określenia należy rozumieć w każdym przypadku następująco:

Budowla drogowa - obiekt budowlany, nie będący budynkiem, stanowiący całość techniczno-użytkową (droga) albo jego część stanowiącą odrębny element konstrukcyjny lub technologiczny (obiekt mostowy, korpus ziemny, węzeł).

Chodnik - wyznaczony pas terenu przy jezdni lub odsunięty od jezdni, przeznaczony do ruchu pieszych.

Droga - wydzielony pas terenu przeznaczony do ruchu lub postoju pojazdów oraz ruchu pieszych wraz z wszelkimi urządzeniami technicznymi związanymi z prowadzeniem i zabezpieczeniem ruchu.

Droga tymczasowa (montażowa) - droga specjalnie przygotowana, przeznaczona do ruchu pojazdów obsługujących zadanie budowlane na czas jego wykonania, przewidziana do usunięcia po jego zakończeniu.

Dziennik budowy - zeszyt z ponumerowanymi stronami, opatrzony pieczęcią organu wydającego, wydany zgodnie z obowiązującymi przepisami, stanowiący urzędowy dokument przebiegu robót budowlanych, służący do notowania zdarzeń i okoliczności zachodzących w toku wykonywania robót, rejestrowania dokonywanych odbiorów robót, przekazywania poleceń i innej korespondencji technicznej pomiędzy Inżynierem/ Kierownikiem projektu/Inspektorem nadzoru, Wykonawcą i projektantem.

Inżynier/Kierownik projektu/Inspektor nadzoru - osoba wymieniona w danych kontraktowych (wyznaczona przez Zamawiającego, o której wyznaczeniu poinformowany jest Wykonawca), odpowiedzialna za nadzorowanie robót i administrowanie kontraktem.

Jezdnia - Część korony drogi przeznaczona do ruchu pojazdów.

Kierownik budowy - Osoba wyznaczona przez Wykonawcę, upoważniona do kierowania robotami i do występowania w jego imieniu w sprawach realizacji kontraktu.

Korona drogi - Jezdnia (jezdnie) z pobocznymi lub chodnikami, zatokami, pasami awaryjnego postoju i pasami dzielącymi jezdnie.

Konstrukcja nawierzchni - Układ warstw nawierzchni wraz ze sposobem ich połączenia.

Konstrukcja nośna (przęsło lub przęsła obiektu mostowego) - Część obiektu oparta na podporach mostowych, tworząca ustrój niosący dla przeniesienia ruchu pojazdów lub pieszych.

Korpus drogowy - Nasyp lub ta część wykopu, która jest ograniczona koroną drogi i skarpami rowów.

Koryto - Element uformowany w korpusie drogowym w celu ułożenia w nim konstrukcji nawierzchni.

Książka obmiarów - Akceptowany przez Inżyniera/Kierownika projektu/Inspektora nadzoru zeszyt z ponumerowanymi stronami, służący do wpisywania przez Wykonawcę obmiaru dokonywanych robót w formie wyliczeń, szkiców i ew. dodatkowych załączników. Wpisy w książce obmiarów podlegają potwierdzeniu przez Inżyniera/Kierownika projektu/Inspektora nadzoru.

Laboratorium - Drogowe lub inne laboratorium badawcze, zaakceptowane przez Zamawiającego, niezbędne do przeprowadzenia wszelkich badań i prób związanych z oceną jakości materiałów oraz robót.

Materiały - Wszelkie tworzywa niezbędne do wykonania robót, zgodne z dokumentacją projektową i specyfikacjami technicznymi, zaakceptowane przez Inżyniera/ Kierownika projektu/Inspektora nadzoru.

Nawierzchnia - Warstwa lub zespół warstw służących do przyjmowania i rozkładania obciążeń od ruchu na podłoże gruntowe i zapewniających dogodny warunki dla ruchu.

Warstwa ścieralna - górna warstwa nawierzchni poddana bezpośrednio oddziaływaniu ruchu i czynników atmosferycznych.

Warstwa wiążąca - warstwa znajdująca się między warstwą ścieralną a podbudową, zapewniająca lepsze rozłożenie naprężeń w nawierzchni i przekazywanie ich na podbudowę.

Warstwa wyrównawcza - warstwa służąca do wyrównania nierówności podbudowy lub profilu istniejącej nawierzchni.

Podbudowa - dolna część nawierzchni służąca do przenoszenia obciążeń od ruchu na podłoże. Podbudowa może składać się z podbudowy zasadniczej i podbudowy pomocniczej.

Podbudowa zasadnicza - górna część podbudowy spełniająca funkcje nośne w konstrukcji nawierzchni. Może ona składać się z jednej lub dwóch warstw.

Podbudowa pomocnicza - dolna część podbudowy spełniająca, obok funkcji nośnych, funkcje zabezpieczenia nawierzchni przed działaniem wody, mrozu i przenikaniem cząstek podłoża. Może zawierać warstwę mrozoochronną, odsączającą lub odcinającą.

Warstwa mrozoochronna - warstwa, której głównym zadaniem jest ochrona nawierzchni przed skutkami działania mrozu.

Warstwa odcinająca - warstwa stosowana w celu uniemożliwienia przenikania cząstek drobnych gruntu do warstwy nawierzchni leżącej powyżej.

Warstwa odsączająca - warstwa służąca do odprowadzenia wody przedostającej się do nawierzchni.

Niweleta - Wysokościowe i geometryczne rozwinięcie na płaszczyźnie pionowego przekroju w osi drogi lub obiektu mostowego.

Obiekt mostowy - MST, wiadukt, estakada, tunel, kładka dla pieszych i przepust.

Objazd tymczasowy - Droga specjalnie przygotowana i odpowiednio utrzymana do przeprowadzenia ruchu publicznego na okres budowy.

Odpowiednia (bliska) zgodność - Zgodność wykonywanych robót z dopuszczonymi tolerancjami, a jeśli przedział tolerancji nie został określony - z przeciętnymi tolerancjami, przyjmowanymi zwyczajowo dla danego rodzaju robót budowlanych.

Pas drogowy - Wydzielony liniami granicznymi pas terenu przeznaczony do umieszczenia w nim drogi i związanych z nią urządzeń oraz drzew i krzewów. Pas drogowy może również obejmować teren przewidziany do rozbudowy drogi i budowy urządzeń chroniących ludzi i środowisko przed uciążliwościami powodowanymi przez ruch na drodze.

Pobocze - Część korony drogi przeznaczona do chwilowego postoju pojazdów, umieszczenia urządzeń organizacji i bezpieczeństwa ruchu oraz do ruchu pieszych, służąca jednocześnie do bocznego oparcia konstrukcji nawierzchni.

Podłoże nawierzchni - Grunt rodzimy lub nasypowy, leżący pod nawierzchnią do głębokości przemarzania.

Podłoże ulepszone nawierzchni - Górna warstwa podłoża, leżąca bezpośrednio pod nawierzchnią, ulepszona w celu umożliwienia przejścia ruchu budowlanego i właściwego wykonania nawierzchni.

Polecenie Inżyniera/Kierownika projektu/Inspektora nadzoru - Wszelkie polecenia przekazane Wykonawcy przez Inżyniera/Kierownika projektu/Inspektora nadzoru, w formie pisemnej, dotyczące sposobu realizacji robót lub innych spraw związanych z prowadzeniem budowy.

Projektant - Uprawniona osoba prawna lub fizyczna będąca autorem dokumentacji projektowej.

Przedsięwzięcie budowlane - Kompleksowa realizacja nowego połączenia drogowego lub całkowita modernizacja/przebudowa (zmiana parametrów geometrycznych trasy w planie i przekroju podłużnym) istniejącego połączenia.

Przepust - Budowla o przekroju poprzecznym zamkniętym, przeznaczona do przeprowadzenia cieków, szlaku wędrówek zwierząt dziko żyjących lub urządzeń technicznych przez korpus drogowy.

Przeszkoda naturalna - Element środowiska naturalnego, stanowiący utrudnienie w realizacji zadania budowlanego, na przykład dolina, bagno, rzeka, szlak wędrówek dzikich zwierząt itp.

Przeszkoda sztuczna - Dzieło ludzkie, stanowiące utrudnienie w realizacji zadania budowlanego, na przykład droga, kolej, rurociąg, kanał, ciąg pieszy lub rowerowy itp.

Przetargowa dokumentacja projektowa - Część dokumentacji projektowej, która wskazuje lokalizację, charakterystykę i wymiary obiektu będącego przedmiotem robót.

Przyczółek - Skrajna podpora obiektu mostowego. Może składać się z pełnej ściany, słupów lub innych form konstrukcyjnych, np. skrzyń, komór.

Rekultywacja - Roboty mające na celu uporządkowanie i przywrócenie pierwotnych funkcji terenom naruszonym w czasie realizacji zadania budowlanego.

Roźpiętość teoretyczna - Odległość między punktami podparcia (łożyskami), przęsła mostowego.

Szerokość użytkowa obiektu - Szerokość jezdni (nawierzchni) przeznaczona dla poszczególnych rodzajów ruchu oraz szerokość chodników mierzona w świetle poręczy mostowych z wyłączeniem konstrukcji przy jezdni dołem oddzielającej ruch kołowy od ruchu pieszego.

Ślepy kosztorys - Wykaz robót z podaniem ich ilości (przedmiarem) w kolejności technologicznej ich wykonania.

Teren budowy - Teren udostępniony przez Zamawiającego dla wykonania na nim robót oraz inne miejsca wymienione w kontrakcie jako tworzące część terenu budowy.

Zadanie budowlane - Część przedsięwzięcia budowlanego, stanowiąca odrębną całość konstrukcyjną lub technologiczną, zdolną do samodzielnego pełnienia funkcji techniczno-użytkowych. Zadanie może polegać na wykonywaniu robót związanych z budową, modernizacją/ przebudową, utrzymaniem oraz ochroną budowli drogowej lub jej elementu

## **2. OGÓLNE WYMAGANIA DOTYCZĄCE ROBÓT**

Wykonawca jest odpowiedzialny za jakość wykonanych robót, bezpieczeństwo wszelkich czynności na terenie budowy, metody użyte przy budowie oraz za ich zgodność z dokumentacją projektową, ST i poleceniami Inżyniera/Kierownika projektu.

### **2.1. Przekazanie terenu budowy.**

Zamawiający w terminie określonym w dokumentach kontraktowych przekazuje Wykonawcy teren budowy wraz ze wszystkimi wymaganymi uzgodnieniami prawnymi i administracyjnymi, lokalizację i współrzędne punktów głównych trasy oraz reperów, dziennik budowy oraz dwa egzemplarze dokumentacji projektowej i dwa komplety ST. Na Wykonawcy spoczywa odpowiedzialność za ochronę przekazanych mu punktów pomiarowych do chwili odbioru Ostatecznego robót. Uszkodzone lub zniszczone znaki geodezyjne Wykonawca odtworzy i utrwali na własny koszt.

### **2.2. Dokumentacja projektowa**

Dokumentacja projektowa będzie zawierać rysunki, obliczenia i dokumenty, zgodne z wykazem podanym w szczegółowych warunkach umowy, uwzględniającym podział na dokumentację projektową:

- Zamawiającego; wykaz pozycji, które stanowią przetargową dokumentację projektową oraz projektową dokumentację wykonawczą (techniczną) i zostaną przekazane Wykonawcy,
- Wykonawcy; wykaz zawierający spis dokumentacji projektowej, którą Wykonawca opracuje w ramach ceny kontraktowej.

### **2.3. Zgodność robót z dokumentacją projektową i ST**

Dokumentacja projektowa, ST i wszystkie dodatkowe dokumenty przekazane Wykonawcy przez Inżyniera/Kierownika projektu/Inspektora nadzoru stanowią część umowy, a wymagania określone w choćby jednym z nich są obowiązujące dla Wykonawcy tak jakby zawarte były w całej dokumentacji.

W przypadku rozbieżności w ustaleniach poszczególnych dokumentów obowiązuje kolejność ich ważności wymieniona w „Kontraktowych warunkach ogólnych” („Ogólnych warunkach umowy”).

Wykonawca nie może wykorzystywać błędów lub opuszczeń w dokumentach kontraktowych, a o ich wykryciu winien natychmiast powiadomić Inżyniera/Kierownika projektu/Inspektora nadzoru, który podejmie decyzję o wprowadzeniu odpowiednich zmian i poprawek. W przypadku rozbieżności, wymiary podane na piśmie są ważniejsze od wymiarów określonych na podstawie odczytu ze skali rysunku.

Wszystkie wykonane roboty i dostarczone materiały będą zgodne z dokumentacją projektową i ST.

Dane określone w dokumentacji projektowej i w ST będą uważane za wartości docelowe, od których dopuszczalne są odchylenia w ramach określonego przedziału tolerancji. Cechy materiałów i elementów budowli muszą wykazywać zgodność z określonymi wymaganiami, a rozrzuty tych cech nie mogą przekraczać dopuszczalnego przedziału tolerancji.

W przypadku, gdy materiały lub roboty nie będą w pełni zgodne z dokumentacją projektową lub ST i wpłynie to na niezadowalającą jakość elementu budowli, to takie materiały zostaną zastąpione innymi, a elementy budowli rozebrane i wykonane ponownie na koszt Wykonawcy.

### **2.4. Czasowa organizacja robót**

Wykonawca opracuje i uzgodni czasową organizację ruchu. W przypadku konieczności wybudowania objazdów wynikających z czasowej organizacji ruchu Wykonawca poniesie koszt budowy dróg objazdowych.

### **2.5. Zabezpieczenie terenu budowy**

Roboty modernizacyjne/ przebudowa i remontowe („pod ruchem”).

Wykonawca jest zobowiązany do utrzymania ruchu publicznego oraz utrzymania istniejących obiektów (jezdnie, ścieżki rowerowe, ciągi piesze, znaki drogowe, bariery ochronne, urządzenia odwodnienia itp.) na terenie budowy, w okresie trwania realizacji kontraktu, aż do zakończenia i odbioru Ostatecznego robót.

Przed przystąpieniem do robót Wykonawca przedstawi Inżynierowi/Kierownikowi projektu/Inspektorowi nadzoru do zatwierdzenia, uzgodniony z odpowiednim zarządem drogi i organem zarządzającym ruchem, projekt organizacji ruchu i zabezpieczenia robót w okresie trwania budowy. W zależności od potrzeb i postępu robót projekt organizacji ruchu powinien być na bieżąco aktualizowany przez Wykonawcę. Każda zmiana, w stosunku do zatwierdzonego projektu organizacji ruchu, wymaga każdorazowo ponownego zatwierdzenia projektu.

W czasie wykonywania robót Wykonawca dostarczy, zainstaluje i będzie obsługiwał wszystkie tymczasowe urządzenia zabezpieczające takie jak: zapory, światła Ostrzegawcze, sygnały, itp., zapewniając w ten sposób bezpieczeństwo pojazdów i pieszych. Wykonawca zapewni stałe warunki widoczności w dzień i w nocy tych zapór i

znaków, dla których jest to nieodzowne ze względów bezpieczeństwa. Wszystkie znaki, zapory i inne urządzenia zabezpieczające będą akceptowane przez Inżyniera/Kierownika projektu/Inspektora nadzoru.

Fakt przystąpienia do robót Wykonawca obwieści publicznie przed ich rozpoczęciem w sposób uzgodniony z Inżynierem/Kierownikiem projektu/Inspektorem nadzoru oraz przez umieszczenie, w miejscach i ilościach określonych przez Inżyniera/Kierownika projektu/Inspektora nadzoru, tablic informacyjnych, których treść będzie zatwierdzona przez Inżyniera/Kierownika projektu/Inspektora nadzoru. Tablice informacyjne będą utrzymywane przez Wykonawcę w dobrym stanie przez cały okres realizacji robót.

Koszt zabezpieczenia terenu budowy nie podlega odrębnej zapłacie i przyjmuje się, że jest włączony w cenę kontraktową.

Roboty o charakterze inwestycyjnym.

Wykonawca jest zobowiązany do zabezpieczenia terenu budowy w okresie trwania realizacji kontraktu aż do zakończenia i odbioru Ostatecznego robót.

Wykonawca dostarczy, zainstaluje i będzie utrzymywać tymczasowe urządzenia zabezpieczające, w tym: ogrodzenia, poręcze, oświetlenie, sygnały i znaki Ostrzegawcze oraz wszelkie inne środki niezbędne do ochrony robót, wygody społeczności i innych. W miejscach przylegających do dróg otwartych dla ruchu, Wykonawca ogrodzi lub wyraźnie oznakuje teren budowy, w sposób uzgodniony z Inżynierem/Kierownikiem projektu.

Wjazdy i wyjazdy z terenu budowy przeznaczone dla pojazdów i maszyn pracujących przy realizacji robót, Wykonawca odpowiednio oznakuje w sposób uzgodniony z Inżynierem/Kierownikiem projektu/Inspektorem nadzoru. Podczas prowadzenia robót ziemnych przed wyjazdami z terenu budowy na drogi publiczne Wykonawca zobowiązany jest do zorganizowania stanowisk do czyszczenia opon samochodowych które skutecznie wyeliminują nanoszenie na nawierzchnię jezdni ziemi przyklejonej do opon (czyszczenie opon strumieniem wody lub sprężonym powietrzem).

Fakt przystąpienia do robót Wykonawca obwieści publicznie przed ich rozpoczęciem w sposób uzgodniony z Inżynierem/Kierownikiem projektu/Inspektorem nadzoru oraz przez umieszczenie, w miejscach i ilościach określonych przez Inżyniera/Kierownika projektu/Inspektora nadzoru, tablic informacyjnych, których treść będzie zatwierdzona przez Inżyniera/Kierownika projektu/Inspektora nadzoru. Tablice informacyjne będą utrzymywane przez Wykonawcę w dobrym stanie przez cały okres realizacji robót. Koszt zabezpieczenia terenu budowy nie podlega odrębnej zapłacie i przyjmuje się, że jest włączony w cenę kontraktową.

#### **2.6. Ochrona środowiska w czasie wykonywania robót**

Wykonawca ma obowiązek znać i stosować w czasie prowadzenia robót wszelkie przepisy dotyczące ochrony środowiska naturalnego.

W okresie trwania budowy i wykańczania robót Wykonawca będzie:

utrzymywać teren budowy i wykopy w stanie bez wody stojącej,

podjąć wszelkie uzasadnione kroki mające na celu stosowanie się do przepisów i norm dotyczących ochrony środowiska na terenie i wokół terenu budowy oraz będzie unikać uszkodzeń lub uciążliwości dla osób lub dóbr publicznych i innych, a wynikających z nadmiernego hałasu, wibracji, zanieczyszczenia lub innych przyczyn powstałych w następstwie jego sposobu działania.

Stosując się do tych wymagań będzie miał szczególny wzgląd na:

lokalizację baz, warsztatów, magazynów, składowisk, ukopów i dróg dojazdowych,

środki Ostrożności i zabezpieczenia przed:

- zanieczyszczeniem zbiorników i cieków wodnych pyłami lub substancjami toksycznymi,
- zanieczyszczeniem powietrza pyłami i gazami,
- możliwością powstania pożaru.

#### **2.7. Ochrona przeciwpożarowa**

Wykonawca będzie przestrzegać przepisy ochrony przeciwpożarowej. Wykonawca będzie utrzymywać, wymagany na podstawie odpowiednich przepisów sprawny sprzęt przeciwpożarowy, na terenie baz produkcyjnych, w pomieszczeniach biurowych, mieszkalnych, magazynach oraz w maszynach i pojazdach.

Materiały łatwopalne będą składowane w sposób zgodny z odpowiednimi przepisami i zabezpieczone przed dostępem osób trzecich. Wykonawca będzie odpowiedzialny za wszelkie straty spowodowane pożarem wywołanym jako rezultat realizacji robót albo przez personel Wykonawcy.

#### **2.8. Materiały szkodliwe dla otoczenia**

Materiały, które w sposób trwały są szkodliwe dla otoczenia, nie będą dopuszczone do użycia. Nie dopuszcza się użycia materiałów wywołujących szkodliwe promieniowanie o stężeniu większym od dopuszczalnego, określonego odpowiednimi przepisami. Wszelkie materiały odpadowe użyte do robót będą miały aprobatę techniczną wydaną przez uprawnioną jednostkę, jednoznacznie określającą brak szkodliwego oddziaływania tych materiałów na środowisko. Materiały, które są szkodliwe dla otoczenia tylko w czasie robót, a po zakończeniu robót ich szkodliwość zanika (np. materiały pyliste) mogą być użyte pod warunkiem przestrzegania wymagań technologicznych w budownictwie. Jeżeli wymagają tego odpowiednie przepisy Wykonawca powinien otrzymać zgodę na użycie tych materiałów od właściwych organów administracji państwowej.

Jeżeli Wykonawca użył materiałów szkodliwych dla otoczenia zgodnie ze specyfikacjami, a ich użycie spowodowało jakiegokolwiek zagrożenie środowiska, to konsekwencje tego poniesie Zamawiający.

### **2.9. Ochrona własności publicznej i prywatnej**

Wykonawca odpowiada za ochronę instalacji na powierzchni ziemi i za urządzenia podziemne, takie jak rurociągi, kable itp. oraz uzyska od odpowiednich władz będących właścicielami tych urządzeń potwierdzenie informacji dostarczonych mu przez Zamawiającego w ramach planu ich lokalizacji. Wykonawca zapewni właściwe oznaczenie i zabezpieczenie przed uszkodzeniem tych instalacji i urządzeń w czasie trwania budowy.

Wykonawca zobowiązany jest umieścić w swoim harmonogramie rezerwę czasową dla wszelkiego rodzaju robót, które mają być wykonane w zakresie przełożenia instalacji i urządzeń podziemnych na terenie budowy i powiadomić Inżyniera/Kierownika projektu/Inspektora nadzoru i władze lokalne o zamiarze rozpoczęcia robót. O fakcie przypadkowego uszkodzenia tych instalacji Wykonawca bezzwłocznie powiadomi Inżyniera/Kierownika projektu/Inspektora nadzoru i zainteresowane władze oraz będzie z nimi współpracował dostarczając wszelkiej pomocy potrzebnej przy dokonywaniu napraw. Wykonawca będzie odpowiadać za wszelkie spowodowane przez jego działania uszkodzenia instalacji na powierzchni ziemi i urządzeń podziemnych wykazanych w dokumentach dostarczonych mu przez Zamawiającego.

Jeżeli teren budowy przylega do terenów z zabudową mieszkaniową, Wykonawca będzie realizować roboty w sposób powodujący minimalne niedogodności dla mieszkańców. Wykonawca odpowiada za wszelkie uszkodzenia zabudowy mieszkaniowej w sąsiedztwie budowy, spowodowane jego działalnością.

Inżynier/Kierownik projektu/Inspektor nadzoru będzie na bieżąco informowany o wszystkich umowach zawartych pomiędzy Wykonawcą a właścicielami nieruchomości i dotyczących korzystania z własności i dróg wewnętrznych. Jednakże, ani Inżynier/Kierownik projektu/Inspektor nadzoru ani Zamawiający nie będzie ingerował w takie porozumienia, o ile nie będą one sprzeczne z postanowieniami zawartymi w warunkach umowy.

### **2.10. Ograniczenie obciążeń osi pojazdów**

Wykonawca będzie stosować się do ustawowych ograniczeń nacisków osi na drogach publicznych przy transporcie materiałów i wyposażenia na i z terenu robót. Wykonawca uzyska wszelkie niezbędne zezwolenia i uzgodnienia od właściwych władz co do przewozu nietypowych wagowo ładunków (ponadnormatywnych) i o każdym takim przewozie będzie powiadamiał Inżyniera/Kierownika projektu/Inspektora nadzoru. Inżynier/Kierownik projektu/Inspektor nadzoru może polecić, aby pojazdy nie spełniające tych warunków zostały usunięte z terenu budowy. Pojazdy powodujące nadmierne obciążenie osiowe nie będą dopuszczone na świeżo ukończony fragment budowy w obrębie terenu budowy i Wykonawca będzie odpowiadał za naprawę wszelkich robót w ten sposób uszkodzonych, zgodnie z poleceniami Inżyniera/Kierownika projektu/Inspektora nadzoru.

### **2.11. Bezpieczeństwo i higiena pracy**

Podczas realizacji robót Wykonawca będzie przestrzegać przepisów dotyczących bezpieczeństwa i higieny pracy.

W szczególności Wykonawca ma obowiązek zadbać, aby personel nie wykonywał pracy w warunkach niebezpiecznych, szkodliwych dla zdrowia oraz nie spełniających odpowiednich wymagań sanitarnych.

Wykonawca zapewni i będzie utrzymywał wszelkie urządzenia zabezpieczające, socjalne oraz sprzęt i odpowiednią odzież dla ochrony życia i zdrowia osób zatrudnionych na budowie oraz dla zapewnienia bezpieczeństwa publicznego. Uznaje się, że wszelkie koszty związane z wypełnieniem wymagań określonych powyżej nie podlegają odrębnej zapłacie i są uwzględnione w cenie kontraktowej.

### **2.12. Ochrona i utrzymanie robót**

Wykonawca będzie odpowiadał za ochronę robót i za wszelkie materiały i urządzenia używane do robót od daty rozpoczęcia do daty wydania potwierdzenia zakończenia robót przez Inżyniera/Kierownika projektu/Inspektora nadzoru. Wykonawca będzie utrzymywać roboty do czasu odbioru Ostatecznego. Utrzymanie powinno być prowadzone w taki sposób, aby budowla drogowa lub jej elementy były w zadowalającym stanie przez cały czas, do momentu odbioru Ostatecznego. Jeśli Wykonawca w jakimkolwiek czasie zaniedba utrzymanie, to na polecenie Inżyniera/Kierownika projektu/Inspektora nadzoru powinien rozpocząć roboty utrzymaniowe nie później niż w 24 godziny po otrzymaniu tego polecenia.

### **2.13. Stosowanie się do prawa i innych przepisów**

Wykonawca zobowiązany jest znać wszystkie zarządzenia wydane przez władze centralne i miejscowe oraz inne przepisy, regulaminy i wytyczne, które są w jakimkolwiek sposób związane z wykonywanymi robotami i będzie w pełni odpowiedzialny za przestrzeganie tych postanowień podczas prowadzenia robót.

Wykonawca będzie przestrzegać praw patentowych i będzie w pełni odpowiedzialny za wypełnienie wszelkich wymagań prawnych odnośnie znaków firmowych, nazw lub innych chronionych praw w odniesieniu do sprzętu, materiałów lub urządzeń użytych lub związanych z wykonywaniem robót i w sposób ciągły będzie informować Inżyniera/Kierownika projektu/Inspektora nadzoru o swoich działaniach, przedstawiając kopie zezwoleń i inne odnośne dokumenty. Wszelkie straty, koszty postępowania, obciążenia i wydatki wynikłe z lub związane z naruszeniem jakichkolwiek praw patentowych pokryje Wykonawca, z wyjątkiem przypadków, kiedy takie naruszenie wyniknie z wykonania projektu lub specyfikacji dostarczonej przez Inżyniera/Kierownika projektu/Inspektora nadzoru.

### **2.14. Równoważność norm i zbiorów przepisów prawnych**

Gdziekolwiek w dokumentach kontraktowych powołane są konkretne normy i przepisy, które spełniać mają materiały, sprzęt i inne towary oraz wykonane i zbadane roboty, będą obowiązywać postanowienia najnowszego wydania lub poprawionego wydania powołanych norm i przepisów o ile w warunkach kontraktu nie postanowiono inaczej. W przypadku gdy powołane normy i przepisy są państwowe lub odnoszą się do konkretnego kraju lub regionu, mogą być również stosowane inne odpowiednie normy zapewniające równy lub wyższy poziom wykonania

niż powołane normy lub przepisy, pod warunkiem ich sprawdzenia i pisemnego zatwierdzenia przez Inżyniera/Kierownika projektu/Inspektora nadzoru. Różnice pomiędzy powołanymi normami a ich proponowanymi zamiennikami muszą być dokładnie opisane przez Wykonawcę i przedłożone Inżynierowi/Kierownikowi projektu/Inspektorowi nadzoru do zatwierdzenia.

### **2.15. Wykopaliska**

Wszelkie wykopaliska, monety, przedmioty wartościowe, budowle oraz inne pozostałości o znaczeniu geologicznym lub archeologicznym odkryte na terenie budowy będą uważane za własność Zamawiającego. Wykonawca zobowiązany jest powiadomić Inżyniera/Kierownika projektu/Inspektora nadzoru i postępować zgodnie z jego poleceniami. Jeżeli w wyniku tych poleceń Wykonawca poniesie koszty i/lub wystąpią opóźnienia w robotach, Inżynier/ Kierownik projektu/Inspektor nadzoru po uzgodnieniu z Zamawiającym i Wykonawcą ustali wydłużenie czasu wykonania robót i/lub wysokość kwoty, o którą należy zwiększyć cenę kontraktową.

### **2.16. Niewypały i wybuchy**

W razie ujawnienia w czasie wykonywania robót ziemnych niewypałów lub przedmiotów trudnych do identyfikacji należy wszelkie roboty przerwać a miejsce niebezpieczne ogrodzić napisami ostrzegawczymi. O znalezieniu niewypału lub przedmiotu trudnego do zidentyfikowania należy poinformować właściwy organ.

### **2.17. Ochrona zabytków**

W przypadku ujawnienia w trakcie prac ziemnych jakichkolwiek przedmiotów posiadających cechy zabytków należy zawiadomić o tym Wojewódzki Oddział Ochrony Zabytków.

## **3. MATERIAŁY**

### **3.1. Źródła uzyskania materiałów.**

Co najmniej na trzy tygodnie przed zaplanowanym wykorzystaniem jakichkolwiek materiałów przeznaczonych do robót, Wykonawca przedstawi Inżynierowi/Kierownikowi projektu/Inspektorowi nadzoru do zatwierdzenia, szczegółowe informacje dotyczące proponowanego źródła wytwarzania, zamawiania lub wydobywania tych materiałów jak również odpowiednie świadectwa badań laboratoryjnych oraz próbki materiałów. Zatwierdzenie partii materiałów z danego źródła nie oznacza automatycznie, że wszelkie materiały z danego źródła uzyskają zatwierdzenie. Wykonawca zobowiązany jest do prowadzenia badań w celu wykazania, że materiały uzyskane z dopuszczonego źródła w sposób ciągły spełniają wymagania ST w czasie realizacji robót.

### **3.2. Pozyskiwanie materiałów miejscowych.**

Wykonawca odpowiada za uzyskanie pozwoleń od właścicieli i odnośnych władz na pozyskanie materiałów ze źródeł miejscowych włączając w to źródła wskazane przez Zamawiającego i jest zobowiązany dostarczyć Inżynierowi/Kierownikowi projektu/Inspektorowi nadzoru wymagane dokumenty przed rozpoczęciem eksploatacji źródła. Wykonawca przedstawi Inżynierowi/Kierownikowi projektu/Inspektorowi nadzoru do zatwierdzenia dokumentację zawierającą raporty z badań terenowych i laboratoryjnych oraz proponowaną przez siebie metodę wydobywania i selekcji, uwzględniając aktualne decyzje o eksploatacji, organów administracji państwowej i samorządowej.

Wykonawca ponosi odpowiedzialność za spełnienie wymagań ilościowych i jakościowych materiałów pochodzących ze źródeł miejscowych. Wykonawca ponosi wszystkie koszty, z tytułu wydobywania materiałów, dzierżawy i inne jakie okażą się potrzebne w związku z dostarczeniem materiałów do robót.

Humus i nadkład czasowo zdjęte z terenu wykopów, dokopów i miejsc pozyskania materiałów miejscowych będą formowane w hałdy i wykorzystane przy zasypce i rekultywacji terenu po ukończeniu robót, bądź odtransportowane na miejsce wskazane przez Inspektora nadzoru. Wszystkie odpowiednie materiały pozyskane z wykopów na terenie budowy lub z innych miejsc wskazanych w dokumentach umowy będą wykorzystane do robót lub odwiezione na odkład odpowiednio do wymagań umowy lub wskazań Inżyniera/Kierownika projektu/Inspektora nadzoru.

Wykonawca nie będzie prowadzić żadnych wykopów w obrębie terenu budowy poza tymi, które zostały wyszczególnione w dokumentach umowy, chyba, że uzyska na to pisemną zgodę Inżyniera/Kierownika projektu/Inspektora nadzoru. Eksploatacja źródeł materiałów będzie zgodna z wszelkimi regulacjami prawnymi obowiązującymi na danym obszarze.

### **3.3. Materiały nie odpowiadające wymaganiom.**

Materiały nie odpowiadające wymaganiom zostaną przez Wykonawcę wywiezione z terenu budowy i złożone w miejscu wskazanym przez Inżyniera/Kierownika projektu/Inspektora nadzoru. Jeśli Inżynier/Kierownik projektu/Inspektor nadzoru zezwoli Wykonawcy na użycie tych materiałów do innych robót, niż te dla których zostały zakupione, to koszt tych materiałów zostanie odpowiednio przewartościowany (skorygowany) przez Inżyniera/Kierownika projektu/Inspektora nadzoru.

Każdy rodzaj robót, w którym znajdują się nie zbadane i nie zaakceptowane materiały, Wykonawca wykonuje na własne ryzyko, licząc się z jego nieprzyjęciem, usunięciem i niezapłaceniem

### **3.4. Wariantowe stosowanie materiałów.**

Jeśli dokumentacja projektowa lub ST przewidują możliwość wariantowego zastosowania rodzaju materiału w wykonywanych robotach, Wykonawca powiadomi Inżyniera/Kierownika projektu/Inspektora nadzoru o swoim zamiarze co najmniej 3 tygodnie przed użyciem tego materiału, albo w okresie dłuższym, jeśli będzie to potrzebne z uwagi na wykonanie badań wymaganych przez Inżyniera/Kierownika projektu/Inspektora nadzoru. Wybrany i zaakceptowany rodzaj materiału nie może być później zmieniany bez zgody Inżyniera/Kierownika projektu/Inspektora nadzoru.



### **3.5. Przechowywanie i składowanie materiałów.**

Wykonawca zapewni, aby tymczasowo składowane materiały, do czasu gdy będą one użyte do robót, były zabezpieczone przed zanieczyszczeniami, zachowały swoją jakość i właściwości i były dostępne do kontroli przez Inżyniera/Kierownika projektu/Inspektora nadzoru.

Miejsca czasowego składowania materiałów będą zlokalizowane w obrębie terenu budowy w miejscach uzgodnionych z Inżynierem/Kierownikiem projektu/Inspektorem nadzoru lub poza terenem budowy w miejscach zorganizowanych przez Wykonawcę i zaakceptowanych przez Inżyniera/Kierownika projektu/Inspektora nadzoru.

### **3.6. Inspekcja wytwórni materiałów.**

Wytwórnie materiałów mogą być okresowo kontrolowane przez Inżyniera/ Kierownika projektu/Inspektora nadzoru w celu sprawdzenia zgodności stosowanych metod produkcji z wymaganiami. Próbkę materiałów mogą być pobierane w celu sprawdzenia ich właściwości. Wyniki tych kontroli będą stanowić podstawę do akceptacji określonej partii materiałów pod względem jakości.

W przypadku, gdy Inżynier/Kierownik projektu/Inspektor nadzoru będzie przeprowadzał inspekcję wytwórni, muszą być spełnione następujące warunki:

Inżynier/Kierownik projektu/Inspektor nadzoru będzie miał zapewnioną współpracę i pomoc Wykonawcy oraz producenta materiałów w czasie przeprowadzania inspekcji,

Inżynier/Kierownik projektu/Inspektor nadzoru będzie miał wolny dostęp, w dowolnym czasie, do tych części wytwórni, gdzie odbywa się produkcja materiałów przeznaczonych do realizacji robót,

jeżeli produkcja odbywa się w miejscu nie należącym do Wykonawcy, Wykonawca uzyska dla Inżyniera/Kierownika projektu/Inspektora nadzoru zezwolenie dla przeprowadzenia inspekcji i badań w tych miejscach.

## **4. SPRZĘT**

Wykonawca jest zobowiązany do używania jedynie takiego sprzętu, który nie spowoduje niekorzystnego wpływu na jakość wykonywanych robót. Sprzęt używany do robót powinien być zgodny z ofertą Wykonawcy i powinien odpowiadać pod względem typów i ilości wskazaniom zawartym w ST, PZJ lub projekcie organizacji robót, zaakceptowanym przez Inżyniera/Kierownika projektu/Inspektora nadzoru; w przypadku braku ustaleń w wymienionych wyżej dokumentach, sprzęt powinien być uzgodniony i zaakceptowany przez Inżyniera/Kierownika projektu/Inspektora nadzoru.

Liczba i wydajność sprzętu powinny gwarantować przeprowadzenie robót, zgodnie z zasadami określonymi w dokumentacji projektowej, ST i wskazaniach Inżyniera/ Kierownika projektu/Inspektora nadzoru. Sprzęt będący własnością Wykonawcy lub wynajęty do wykonania robót ma być utrzymywany w dobrym stanie i gotowości do pracy. Powinien być zgodny z normami ochrony środowiska i przepisami dotyczącymi jego użytkowania.

Wykonawca dostarczy Inżynierowi/Kierownikowi projektu/Inspektorowi nadzoru kopie dokumentów potwierdzających dopuszczenie sprzętu do użytkowania i badań okresowych, tam gdzie jest to wymagane przepisami. Wykonawca będzie konserwować sprzęt jak również naprawiać lub wymieniać sprzęt niesprawny.

Jeżeli dokumentacja projektowa lub ST przewidują możliwość wariantowego użycia sprzętu przy wykonywanych robotach, Wykonawca powiadomi Inżyniera/ Kierownika projektu/Inspektora nadzoru o swoim zamiarze wyboru i uzyska jego akceptację przed użyciem sprzętu. Wybrany sprzęt, po akceptacji Inżyniera/Kierownika projektu/Inspektora nadzoru, nie może być później zmieniany bez jego zgody.

Jakikolwiek sprzęt, maszyny, urządzenia i narzędzia nie gwarantujące zachowania warunków umowy, zostaną przez Inżyniera/Kierownika projektu/Inspektora nadzoru zdyskwalifikowane i nie dopuszczone do robót

## **5. TRANSPORT**

Wykonawca jest zobowiązany do stosowania jedynie takich środków transportu, które nie wpłyną niekorzystnie na jakość wykonywanych robót i właściwości przewożonych materiałów. Liczba środków transportu powinna zapewniać prowadzenie robót zgodnie z zasadami określonymi w dokumentacji projektowej, ST i wskazaniach Inżyniera/ Kierownika projektu/Inspektora nadzoru, w terminie przewidzianym umową.

Przy ruchu na drogach publicznych pojazdy będą spełniać wymagania dotyczące przepisów ruchu drogowego w odniesieniu do dopuszczalnych nacisków na oś i innych parametrów technicznych. Środki transportu nie spełniające tych warunków mogą być dopuszczone przez Inżyniera/Kierownika projektu/Inspektora nadzoru, pod warunkiem przywrócenia stanu pierwotnego użytkowanych odcinków dróg na koszt Wykonawcy.

Wykonawca będzie usuwać na bieżąco, na własny koszt, wszelkie zanieczyszczenia, uszkodzenia spowodowane jego pojazdami na drogach publicznych oraz dojazdach do terenu budowy. Ponadto Wykonawca zobowiązany jest do oczyszczania kół pojazdów wyjeżdżających z terenu budowy na drogi publiczne.

## **6. WYKONANIE ROBÓT**

Wykonawca jest odpowiedzialny za prowadzenie robót zgodnie z warunkami umowy oraz za jakość zastosowanych materiałów i wykonywanych robót, za ich zgodność z dokumentacją projektową, wymaganiami ST, PZJ, projektem organizacji robót opracowanym przez Wykonawcę oraz poleceniami Inżyniera/Kierownika projektu/Inspektora nadzoru. Wykonawca jest odpowiedzialny za stosowane metody wykonywania robót. Wykonawca jest odpowiedzialny za dokładne wytyczenie w planie i wyznaczenie wysokości wszystkich elementów robót zgodnie z wymiarami i rzędnymi określonymi w dokumentacji projektowej lub przekazanymi na piśmie przez Inżyniera/Kierownika projektu/Inspektora nadzoru.

Błędy popełnione przez Wykonawcę w wytyczeniu i wyznaczaniu robót zostaną, usunięte przez Wykonawcę na własny koszt, z wyjątkiem, kiedy dany błąd okaże się skutkiem błędu zawartego w danych dostarczonych Wykonawcy na piśmie przez Inżyniera/ Kierownika projektu/Inspektora nadzoru.

Sprawdzenie wytyczenia robót lub wyznaczenia wysokości przez Inżyniera/ Kierownika projektu/Inspektora nadzoru nie zwalnia Wykonawcy od odpowiedzialności za ich dokładność.

Decyzje Inżyniera/Kierownika projektu/Inspektora nadzoru dotyczące akceptacji lub odrzucenia materiałów i elementów robót będą oparte na wymaganiach określonych w dokumentach umowy, dokumentacji projektowej i w ST, a także w normach i wytycznych. Przy podejmowaniu decyzji Inżynier/Kierownik projektu/Inspektor nadzoru uwzględni wyniki badań materiałów i robót, rozrzuty normalnie występujące przy produkcji i przy badaniach materiałów, doświadczenia z przeszłości, wyniki badań naukowych oraz inne czynniki wpływające na rozważaną kwestię. Polecenia Inżyniera/Kierownika projektu/Inspektora nadzoru powinny być wykonywane przez Wykonawcę w czasie określonym przez Inżyniera/Kierownika projektu/Inspektora nadzoru, pod groźbą zatrzymania robót. Skutki finansowe z tego tytułu poniesie Wykonawca.

## **7. KONTROLA JAKOŚCI ROBÓT**

### **7.1. Program zapewnienia jakości .**

Wykonawca jest zobowiązany opracować i przedstawić do akceptacji Inżyniera/Kierownika projektu/Inspektora nadzoru program zapewnienia jakości. W programie zapewnienia jakości Wykonawca powinien określić, zamierzony sposób wykonywania robót, możliwości techniczne, kadrowe i plan organizacji robót gwarantujący wykonanie robót zgodnie z dokumentacją projektową, ST oraz ustaleniami.

Program zapewnienia jakości powinien zawierać:

część ogólną opisującą:

- organizację wykonania robót, w tym terminy i sposób prowadzenia robót,
- organizację ruchu na budowie wraz z oznakowaniem robót,
- sposób zapewnienia BHP,
- wykaz zespołów roboczych, ich kwalifikacje i przygotowanie praktyczne,
- wykaz osób odpowiedzialnych za jakość i terminowość wykonania poszczególnych elementów robót,
- system (sposób i procedurę) proponowanej kontroli i sterowania jakością wykonywanych robót,
- wyposażenie w sprzęt i urządzenia do pomiarów i kontroli (opis laboratorium własnego lub laboratorium, któremu Wykonawca zamierza zlecić prowadzenie badań),
- sposób oraz formę gromadzenia wyników badań laboratoryjnych, zapis pomiarów, nastaw mechanizmów sterujących, a także wyciąganych wniosków i zastosowanych korekt w procesie technologicznym, proponowany sposób i formę przekazywania tych informacji Inżynierowi/Kierownikowi projektu/Inspektorowi nadzoru;

część szczegółową opisującą dla każdego asortymentu robót:

- wykaz maszyn i urządzeń stosowanych na budowie z ich parametrami technicznymi oraz wyposażeniem w mechanizmy do sterowania i urządzenia pomiarowo-kontrolne,
- rodzaje i ilość środków transportu oraz urządzeń do magazynowania i załadunku materiałów, spoiw, lepiszczy, kruszyw itp.,
- sposób zabezpieczenia i ochrony ładunków przed utratą ich właściwości w czasie transportu,
- sposób i procedurę pomiarów i badań (rodzaj i częstotliwość, pobieranie próbek, legalizacja i sprawdzanie urządzeń, itp.) prowadzonych podczas dostaw materiałów, wytwarzania mieszanek i wykonywania poszczególnych elementów robót,
- sposób postępowania z materiałami i robotami nie odpowiadającymi wymaganiom.

O zmianie zakresu programu może zdecydować Inspektor nadzoru.

### **7.2. Zasady kontroli jakości robót.**

Celem kontroli robót będzie takie sterowanie ich przygotowaniem i wykonaniem, aby osiągnąć założoną jakość robót.

Wykonawca jest odpowiedzialny za pełną kontrolę robót i jakości materiałów. Wykonawca zapewni odpowiedni system kontroli, włączając personel, laboratorium, sprzęt, zaopatrzenie i wszystkie urządzenia niezbędne do pobierania próbek i badań materiałów oraz robót.

Przed zatwierdzeniem systemu kontroli Inżynier/Kierownik projektu/Inspektor nadzoru może zażądać od Wykonawcy przeprowadzenia badań w celu zademonstrowania, że poziom ich wykonywania jest zadowalający.

Wykonawca będzie przeprowadzać pomiary i badania materiałów oraz robót z częstotliwością zapewniającą stwierdzenie, że roboty wykonano zgodnie z wymaganiami zawartymi w dokumentacji projektowej i ST

Minimalne wymagania co do zakresu badań i ich częstotliwość są określone w ST, normach i wytycznych. W przypadku, gdy nie zostały one tam określone, Inżynier/Kierownik projektu/Inspektor nadzoru ustali jaki zakres kontroli jest konieczny, aby zapewnić wykonanie robót zgodnie z umową.

Wykonawca dostarczy Inżynierowi/Kierownikowi projektu/Inspektorowi nadzoru świadectwa, że wszystkie stosowane urządzenia i sprzęt badawczy posiadają ważną legalizację, zostały prawidłowo wykalibrowane i odpowiadają wymaganiom norm określających procedury badań.

Inżynier/Kierownik projektu/Inspektor nadzoru będzie mieć nieograniczony dostęp do pomieszczeń laboratoryjnych, w celu ich inspekcji.

Inżynier/Kierownik projektu/Inspektor nadzoru będzie przekazywać Wykonawcy pisemne informacje o jakichkolwiek niedociągnięciach dotyczących urządzeń laboratoryjnych, sprzętu, zaopatrzenia laboratorium, pracy

personelu lub metod badawczych. Jeżeli niedociągnięcia te będą tak poważne, że mogą wpłynąć ujemnie na wyniki badań, Inżynier/Kierownik projektu/Inspektor nadzoru natychmiast wstrzyma użycie do robót badanych materiałów i dopuści je do użycia dopiero wtedy, gdy niedociągnięcia w pracy laboratorium Wykonawcy zostaną usunięte i stwierdzona zostanie odpowiednia jakość tych materiałów.

Wszystkie koszty związane z organizowaniem i prowadzeniem badań materiałów ponosi Wykonawca.

### 7.3. Pobieranie próbek.

Próbki będą pobierane losowo. Zaleca się stosowanie statystycznych metod pobierania próbek, opartych na zasadzie, że wszystkie jednostkowe elementy produkcji mogą być z jednakowym prawdopodobieństwem wytypowane do badań.

Inżynier/Kierownik projektu/Inspektor nadzoru będzie mieć zapewnioną możliwość udziału w pobieraniu próbek.

Pojemniki do pobierania próbek będą dostarczone przez Wykonawcę i zatwierdzone przez Inżyniera/Kierownika projektu/Inspektora nadzoru. Próbki dostarczone przez Wykonawcę do badań wykonywanych przez Inżyniera/Kierownika projektu/Inspektora nadzoru będą odpowiednio opisane i oznakowane, w sposób zaakceptowany przez Inżyniera/Kierownika projektu/Inspektora nadzoru.

Na zlecenie Inżyniera/Kierownika projektu/Inspektora nadzoru Wykonawca będzie przeprowadzać dodatkowe badania tych materiałów, które budzą wątpliwości co do jakości, o ile kwestionowane materiały nie zostaną przez Wykonawcę usunięte lub ulepszone z własnej woli. Koszty tych dodatkowych badań pokrywa Wykonawca tylko w przypadku stwierdzenia usterek; w przeciwnym przypadku koszty te pokrywa Zamawiający.

### 7.4. Badania i pomiary.

Wszystkie badania i pomiary będą przeprowadzone zgodnie z wymaganiami norm. W przypadku, gdy normy nie obejmują jakiegokolwiek badania wymaganego w ST, stosować można wytyczne krajowe, albo inne procedury, zaakceptowane przez Inżyniera/ Kierownika projektu/Inspektora nadzoru.

Przed przystąpieniem do pomiarów lub badań, Wykonawca powiadomi Inżyniera/ Kierownika projektu/Inspektora nadzoru o rodzaju, miejscu i terminie pomiaru lub badania. Po wykonaniu pomiaru lub badania, Wykonawca przedstawi na piśmie ich wyniki do akceptacji Inżyniera/Kierownika projektu/Inspektora nadzoru.

### 7.5. Raporty z badań.

Wykonawca będzie przekazywać Inżynierowi/ Kierownikowi projektu/Inspektorowi nadzoru kopie raportów z wynikami badań jak najszybciej, nie później jednak niż w terminie określonym w programie zapewnienia jakości.

Wyniki badań (kopie) będą przekazywane Inżynierowi/Kierownikowi projektu/Inspektorowi nadzoru na formularzach według dostarczonego przez niego wzoru lub innych, przez niego zaaprobowanych.

### 7.6. Badania prowadzone przez Inżyniera/Kierownika projektu/Inspektora nadzoru.

Inżynier/Kierownik projektu/Inspektor nadzoru jest uprawniony do dokonywania kontroli, pobierania próbek i badania materiałów w miejscu ich wytwarzania/pozyskiwania, a Wykonawca i producent materiałów powinien udzielić mu niezbędnej pomocy.

Inżynier/Kierownik projektu, dokonując weryfikacji systemu kontroli robót prowadzonego przez Wykonawcę, poprzez między innymi swoje badania, będzie oceniać zgodność materiałów i robót z wymaganiami ST na podstawie wyników własnych badań kontrolnych jak i wyników badań dostarczonych przez Wykonawcę.

Inżynier/Kierownik projektu/Inspektor nadzoru powinien pobierać próbki materiałów i prowadzić badania niezależnie od Wykonawcy, na swój koszt. Jeżeli wyniki tych badań wykażą, że raporty Wykonawcy są niewiarygodne, to Inżynier/Kierownik projektu/Inspektor nadzoru oprze się wyłącznie na własnych badaniach przy ocenie zgodności materiałów i robót z dokumentacją projektową i ST. Może również zlecić, sam lub poprzez Wykonawcę, przeprowadzenie powtórnych lub dodatkowych badań niezależnemu laboratorium. W takim przypadku całkowite koszty powtórnych lub dodatkowych badań i pobierania próbek poniesione zostaną przez Wykonawcę.

### 7.7. Certyfikaty i deklaracje.

Inżynier/Kierownik projektu/Inspektor nadzoru może dopuścić do użycia tylko te materiały, które posiadają: certyfikat na znak bezpieczeństwa wykazujący, że zapewniono zgodność z kryteriami technicznymi określonymi na podstawie Polskich Norm, aprobat technicznych oraz właściwych przepisów i dokumentów technicznych, deklarację zgodności lub certyfikat zgodności z:

- Polską Normą lub
- aprobatą techniczną, w przypadku wyrobów, dla których nie ustanowiono Polskiej Normy, jeżeli nie są objęte certyfikacją.

i które spełniają wymogi ST.

W przypadku materiałów, dla których ww. dokumenty są wymagane przez ST, każda partia dostarczona do robót będzie posiadać te dokumenty, określające w sposób jednoznaczny jej cechy.

Produkty przemysłowe muszą posiadać ww. dokumenty wydane przez producenta, a w razie potrzeby poparte wynikami badań wykonanych przez niego. Kopie wyników tych badań będą dostarczone przez Wykonawcę Inżynierowi/Kierownikowi projektu/Inspektorowi nadzoru.

Jakiegokolwiek materiały, które nie spełniają tych wymagań będą odrzucone.

### 7.8. Dokumenty budowy.

#### 7.8.1. Dziennik budowy.

Dziennik budowy jest wymaganym dokumentem prawnym obowiązującym Zamawiającego i Wykonawcę w okresie od przekazania Wykonawcy terenu budowy do końca okresu gwarancyjnego. Odpowiedzialność za prowadzenie dziennika budowy zgodnie z obowiązującymi przepisami [2] spoczywa na Wykonawcy.

Zapisy w dzienniku budowy będą dokonywane na bieżąco i będą dotyczyć przebiegu robót, stanu bezpieczeństwa ludzi i mienia oraz technicznej i gospodarczej strony budowy.

Każdy zapis w dzienniku budowy będzie opatrzony datą jego dokonania, podpisem osoby, która dokonała zapisu, z podaniem jej imienia i nazwiska oraz stanowiska służbowego. Zapisy będą czytelne, dokonane trwałą techniką, w porządku chronologicznym, bezpośrednio jeden pod drugim, bez przerw.

Załączone do dziennika budowy protokoły i inne dokumenty będą oznaczone kolejnym numerem załącznika i opatrzone datą i podpisem Wykonawcy i Inżyniera/ Kierownika projektu/Inspektora nadzoru.

Do dziennika budowy należy wpisywać w szczególności:

datę przekazania Wykonawcy terenu budowy,

datę przekazania przez Zamawiającego dokumentacji projektowej,

datę uzgodnienia przez Inżyniera/Kierownika projektu programu zapewnienia jakości i harmonogramów robót,

terminy rozpoczęcia i zakończenia poszczególnych elementów robót,

przebieg robót, trudności i przeszkody w ich prowadzeniu, okresy i przyczyny przerw w robotach,

uwagi i polecenia Inżyniera/Kierownika projektu,

daty zarządzenia wstrzymania robót, z podaniem powodu,

zgłoszenia i daty odbiorów robót zanikających i ulegających zakryciu, częściowych i Ostatecznych odbiorów robót,

wyjaśnienia, uwagi i propozycje Wykonawcy,

stan pogody i temperaturę powietrza w okresie wykonywania robót podlegających ograniczeniom lub wymaganiom szczególnie w związku z warunkami klimatycznymi,

zgodność rzeczywistych warunków geotechnicznych z ich opisem w dokumentacji projektowej,

dane dotyczące czynności geodezyjnych (pomiarowych) dokonywanych przed i w trakcie wykonywania robót,

dane dotyczące sposobu wykonywania zabezpieczenia robót,

dane dotyczące jakości materiałów, pobierania próbek oraz wyniki przeprowadzonych badań z podaniem, kto je przeprowadzał,

wyniki prób poszczególnych elementów budowli z podaniem, kto je przeprowadzał,

inne istotne informacje o przebiegu robót.

Propozycje, uwagi i wyjaśnienia Wykonawcy, wpisane do dziennika budowy będą przedłożone Inżynierowi/Kierownikowi projektu/Inspektorowi nadzoru do ustosunkowania się.

Decyzje Inżyniera/Kierownika projektu/Inspektora nadzoru wpisane do dziennika budowy Wykonawca podpisuje z zaznaczeniem ich przyjęcia lub zajęciem stanowiska.

Wpis projektanta do dziennika budowy obliuguje Inżyniera/Kierownika projektu/Inspektora nadzoru do ustosunkowania się. Projektant nie jest jednak stroną umowy i nie ma uprawnień do wydawania poleceń Wykonawcy robót.

#### 7.8.2. Książka obmiarów.

Książka obmiarów stanowi dokument pozwalający na rozliczenie faktycznego postępu każdego z elementów robót. Obmiary wykonanych robót przeprowadza się w sposób ciągły w jednostkach przyjętych w kosztorysie i wpisuje do książki obmiarów.

#### 7.8.3. Dokumenty laboratoryjne.

Dzienniki laboratoryjne, deklaracje zgodności lub certyfikaty zgodności materiałów, orzeczenia o jakości materiałów, recepty robocze i kontrolne wyniki badań Wykonawcy będą gromadzone w formie uzgodnionej w programie zapewnienia jakości. Dokumenty te stanowią załączniki do odbioru robót. Winny być udostępnione na każde życzenie Inżyniera/Kierownika projektu/Inspektora nadzoru.

#### 7.8.4. Pozostałe dokumenty budowy.

Do dokumentów budowy zalicza się, oprócz wymienionych w punktach 0, 0, 0, następujące dokumenty:

pozwolenie na realizację zadania budowlanego,

protokoły przekazania terenu budowy,

umowy cywilno-prawne z osobami trzecimi i inne umowy cywilno-prawne,

protokoły odbioru robót,

protokoły z narad i ustaleń,

korrespondencję na budowie.

#### 7.8.5. Przechowywanie dokumentów budowy.

Dokumenty budowy będą przechowywane na terenie budowy w miejscu odpowiednio zabezpieczonym.

Zaginięcie któregośkolwiek z dokumentów budowy spowoduje jego natychmiastowe odtworzenie w formie przewidzianej prawem.

Wszelkie dokumenty budowy będą zawsze dostępne dla Inżyniera/Kierownika projektu/Inspektora nadzoru i przedstawiane do wglądu na życzenie Zamawiającego.

## 8. OBMIAR ROBÓT

### 8.1. Ogólne zasady obmiaru robót.

Obmiar robót będzie określać faktyczny zakres wykonywanych robót zgodnie z dokumentacją projektową i ST, w jednostkach ustalonych w kosztorysie.

Obmiaru robót dokonuje Wykonawca po pisemnym powiadomieniu Inżyniera/ Kierownika projektu/Inspektora nadzoru o zakresie obmierzanych robót i terminie obmiaru, co najmniej na 3 dni przed tym terminem.

Wyniki obmiaru będą wpisane do książki obmiarów.

Jakikolwiek błąd lub przeoczenie (opuszczenie) w ilościach podanych w ślepych kosztorysie lub gdzie indziej w ST nie zwalnia Wykonawcy od obowiązku ukończenia wszystkich robót. Błędne dane zostaną poprawione wg instrukcji Inżyniera/Kierownika projektu/Inspektora nadzoru na piśmie.

Obmiar gotowych robót będzie przeprowadzony z częstością wymaganą do celu miesięcznej płatności na rzecz Wykonawcy lub w innym czasie określonym w umowie lub oczekiwanym przez Wykonawcę i Inżyniera/Kierownika projektu/Inspektora nadzoru.

#### **8.2. Zasady określania ilości robót i materiałów.**

Długości i odległości pomiędzy wyszczególnionymi punktami skrajnymi będą obmierzone poziomo wzdłuż linii osiowej.

Jeśli ST właściwe dla danych robót nie wymagają tego inaczej, objętości będą wyliczone w m<sup>3</sup> jako długość pomnożona przez średni przekrój.

Ilości, które mają być obmierzone wagowo, będą ważone w tonach lub kilogramach zgodnie z wymaganiami ST.

#### **8.3. Urządzenia i sprzęt pomiarowy.**

Wszystkie urządzenia i sprzęt pomiarowy, stosowany w czasie obmiaru robót będą zaakceptowane przez Inżyniera/Kierownika projektu/Inspektora nadzoru.

Urządzenia i sprzęt pomiarowy zostaną dostarczone przez Wykonawcę. Jeżeli urządzenia te lub sprzęt wymagają badań atestujących to Wykonawca będzie posiadać ważne świadectwa legalizacji.

Wszystkie urządzenia pomiarowe będą przez Wykonawcę utrzymywane w dobrym stanie, w całym okresie trwania robót.

#### **8.4. Wagi i zasady ważenia.**

Wykonawca dostarczy i zainstaluje urządzenia wagowe odpowiadające odnośnym wymaganiom ST. Będzie utrzymywać to wyposażenie zapewniając w sposób ciągły zachowanie dokładności wg norm zatwierdzonych przez Inżyniera/Kierownika projektu/Inspektora nadzoru.

#### **8.5. Czas przeprowadzenia obmiaru.**

Obmiary będą przeprowadzone przed częściowym lub ostatecznym odbiorem odcinków robót, a także w przypadku występowania dłuższej przerwy w robotach. Obmiar robót zanikających przeprowadza się w czasie ich wykonywania. Obmiar robót podlegających zakryciu przeprowadza się przed ich zakryciem.

Roboty pomiarowe do obmiaru oraz nieodzowne obliczenia będą wykonane w sposób zrozumiały i jednoznaczny.

Wymiary skomplikowanych powierzchni lub objętości będą uzupełnione odpowiednimi szkicami lub danymi uzyskanymi z programów komputerowych wspomagających projektowanie umieszczonymi na karcie książki obmiarów. W razie braku miejsca szkice mogą być dołączone w formie oddzielnego załącznika do książki obmiarów, którego wzór zostanie uzgodniony z Inżynierem/Kierownikiem projektu/Inspektorem nadzoru.

### **9. ODBIÓR ROBÓT**

#### **9.1. Rodzaje odbiorów robót.**

W zależności od ustaleń odpowiednich ST, roboty podlegają następującym etapom odbioru:

odbiorowi robót zanikających i ulegających zakryciu,

odbiorowi częściowemu,

odbiorowi ostatecznemu,

odbiorowi pogwarancyjnemu.

#### **9.2. Odbiór robót zanikających i ulegających zakryciu.**

Odbiór robót zanikających i ulegających zakryciu polega na finalnej ocenie ilości i jakości wykonywanych robót, które w dalszym procesie realizacji ulegną zakryciu.

Odbiór robót zanikających i ulegających zakryciu będzie dokonany w czasie umożliwiającym wykonanie ewentualnych korekt i poprawek bez hamowania ogólnego postępu robót.

Odbioru robót dokonuje Inżynier/Kierownik projektu/Inspektor nadzoru.

Gotowość danej części robót do odbioru zgłasza Wykonawca wpisem do dziennika budowy i jednoczesnym powiadomieniem Inżyniera/Kierownika projektu/Inspektora nadzoru. Odbiór będzie przeprowadzony niezwłocznie, nie później jednak niż w ciągu 3 dni od daty zgłoszenia wpisem do dziennika budowy i powiadomienia o tym fakcie Inżyniera/Kierownika projektu/Inspektora nadzoru.

Jakość i ilość robót ulegających zakryciu ocenia Inżynier/Kierownik projektu/Inspektor nadzoru na podstawie dokumentów zawierających komplet wyników badań laboratoryjnych i w oparciu o przeprowadzone pomiary, w konfrontacji z dokumentacją projektową, ST i uprzednimi ustaleniami.

#### **9.3. Odbiór częściowy.**

Odbiór częściowy polega na ocenie ilości i jakości wykonanych części robót. Odbioru częściowego robót dokonuje się wg zasad jak przy odbiorze ostatecznym robót. Odbioru robót dokonuje Inżynier/Kierownik projektu/Inspektor nadzoru.

#### **9.4. Odbiór ostateczny robót.**

##### **9.4.1. Zasady odbioru Ostatecznego robót**

Odbiór Ostateczny polega na finalnej ocenie rzeczywistego wykonania robót w odniesieniu do ich ilości, jakości i wartości.

Całkowite zakończenie robót oraz gotowość do odbioru Ostatecznego będzie stwierdzona przez Wykonawcę wpisem do dziennika budowy z bezzwłocznym powiadomieniem na piśmie o tym fakcie Inżyniera/Kierownika projektu/Inspektora nadzoru.

Odbiór Ostateczny robót nastąpi w terminie ustalonym w dokumentach umowy, licząc od dnia potwierdzenia przez Inżyniera/Kierownika projektu/Inspektora nadzoru zakończenia robót i przyjęcia dokumentów, o których mowa w punkcie 9.4.2.

Odbioru Ostatecznego robót dokona komisja wyznaczona przez Zamawiającego w obecności Inżyniera/Kierownika projektu/Inspektora nadzoru i Wykonawcy. Komisja odbierająca roboty dokona ich oceny jakościowej na podstawie przedłożonych dokumentów, wyników badań i pomiarów, ocenie wizualnej oraz zgodności wykonania robót z dokumentacją projektową i ST.

W toku odbioru Ostatecznego robót komisja zapozna się z realizacją ustaleń przyjętych w trakcie odbiorów robót zanikających i ulegających zakryciu, zwłaszcza w zakresie wykonania robót uzupełniających i robót poprawkowych. W przypadkach niewykonania wyznaczonych robót poprawkowych lub robót uzupełniających w warstwie ścieralnej lub robotach wykończeniowych, komisja przerwie swoje czynności i ustali nowy termin odbioru Ostatecznego.

W przypadku stwierdzenia przez komisję, że jakość wykonywanych robót w poszczególnych asortymentach nieznacznie odbiega od wymaganej dokumentacją projektową i ST z uwzględnieniem tolerancji i nie ma większego wpływu na cechy eksploatacyjne obiektu i bezpieczeństwo ruchu, komisja dokona potrąceń, oceniając pomniejszoną wartość wykonywanych robót w stosunku do wymagań przyjętych w dokumentach umowy.

9.4.2. Dokumenty do odbioru Ostatecznego.

Podstawowym dokumentem do dokonania odbioru Ostatecznego robót jest protokół odbioru Ostatecznego robót sporządzony wg wzoru ustalonego przez Zamawiającego.

Do odbioru Ostatecznego Wykonawca jest zobowiązany przygotować następujące dokumenty:

dokumentację projektową podstawową z naniesionymi zmianami oraz dodatkową, jeśli została sporządzona w trakcie realizacji umowy,

szczegółowe specyfikacje techniczne (podstawowe z dokumentów umowy i ew. uzupełniające lub zamienne), recepty i ustalenia technologiczne,

dzienniki budowy i książki obmiarów (oryginały),

wyniki pomiarów kontrolnych oraz badań i oznaczeń laboratoryjnych, zgodne z ST i ew. PZJ,

deklaracje zgodności lub certyfikaty zgodności wbudowanych materiałów zgodnie z ST i ew. PZJ,

opinię technologiczną sporządzoną na podstawie wszystkich wyników badań i pomiarów załączonych do dokumentów odbioru, wykonanych zgodnie z ST i PZJ,

rysunki (dokumentacje) na wykonanie robót towarzyszących (np. na przełożenie linii telefonicznej, energetycznej, gazowej, oświetlenia itp.) oraz protokoły odbioru i przekazania tych robót właścicielom urządzeń,

geodezyjną inwentaryzację powykonawczą robót i sieci uzbrojenia terenu,

kopię mapy zasadniczej powstałej w wyniku geodezyjnej inwentaryzacji powykonawczej.

W przypadku, gdy wg komisji, roboty pod względem przygotowania dokumentacyjnego nie będą gotowe do odbioru Ostatecznego, komisja w porozumieniu z Wykonawcą wyznaczy ponowny termin odbioru Ostatecznego robót.

Wszystkie zarządzane przez komisję roboty poprawkowe lub uzupełniające będą zestawione wg wzoru ustalonego przez Zamawiającego.

Wykonawca na żądanie Zamawiającego przygotowuje odrębną dokumentację odbiorową na potrzeby zgłoszenia zakończenia robót do Nadzoru Budowlanego.

Wykonawca oprócz wersji papierowej przygotowuje wersję elektroniczną (na żądanie Zamawiającego) w razie potrzeby.

Termin wykonania robót poprawkowych i robót uzupełniających wyznaczy komisja.

### **9.5. Odbiór pogwarancyjny.**

Odbiór pogwarancyjny polega na ocenie wykonanych robót związanych z usunięciem wad stwierdzonych przy odbiorze ostatecznym i zaistniałych w okresie gwarancyjnym.

Odbiór pogwarancyjny będzie dokonany na podstawie oceny wizualnej obiektu z uwzględnieniem zasad opisanych w punkcie 8.4.

## **10. PODSTAWA PŁATNOŚCI**

### **10.1. Ustalenia ogólne.**

Podstawą płatności jest cena jednostkowa skalkulowana przez Wykonawcę za jednostkę obmiarową ustaloną dla danej pozycji kosztorysu.

Dla pozycji kosztorysowych wycenionych ryczałtowo podstawą płatności jest wartość (kwota) podana przez Wykonawcę w danej pozycji kosztorysu.

Cena jednostkowa lub kwota ryczałtowa pozycji kosztorysowej będzie uwzględniać wszystkie czynności, wymagania i badania składające się na jej wykonanie, określone dla tej roboty w ST i w dokumentacji projektowej.

Ceny jednostkowe lub kwoty ryczałtowe robót będą obejmować:

robociznę bezpośrednią wraz z towarzyszącymi kosztami,

wartość zużytych materiałów wraz z kosztami zakupu, magazynowania, ewentualnych ubytków i transportu na teren budowy,

wartość pracy sprzętu wraz z towarzyszącymi kosztami,

koszty pośrednie, zysk kalkulacyjny i ryzyko,

podatki obliczone zgodnie z obowiązującymi przepisami.

Do cen jednostkowych nie należy wliczać podatku VAT.

### **10.2. Warunki umowy i wymagania ogólne D-00.00.00.**

Koszt dostosowania się do wymagań warunków umowy i wymagań ogólnych zawartych w D-00.00.00 obejmuje wszystkie warunki określone w ww. dokumentach, a nie wyszczególnione w kosztorysie.

### **10.3. Objazdy, przejazdy i organizacja ruchu.**

Koszt wybudowania objazdów/przejazdów i organizacji ruchu obejmuje:

opracowanie oraz uzgodnienie z Inżynierem/Kierownikiem projektu/Inspektorem nadzoru i odpowiednimi instytucjami projektu organizacji ruchu na czas trwania budowy, wraz z dostarczeniem kopii projektu Inżynierowi/Kierownikowi projektu /Inspektorowi nadzoru i wprowadzaniem dalszych zmian i uzgodnień wynikających z postępu robót,

ustawienie tymczasowego oznakowania i oświetlenia zgodnie z wymaganiami bezpieczeństwa ruchu,

opłaty/dzierżawy terenu,

przygotowanie terenu,

konstrukcję tymczasowej nawierzchni, ramp, chodników, krawężników, barier, oznakowań i drenażu,

tymczasową przebudowę urządzeń obcych.

Koszt utrzymania objazdów/przejazdów i organizacji ruchu obejmuje:

oczyszczanie, przestawienie, przykrycie i usunięcie tymczasowych oznakowań pionowych, poziomych, barier i świateł,

utrzymanie płynności ruchu publicznego.

Koszt likwidacji objazdów/przejazdów i organizacji ruchu obejmuje:

usunięcie wbudowanych materiałów i oznakowania,

doprowadzenie terenu do stanu pierwotnego.

### **10.4. Utrzymanie dróg publicznych w czystości obejmuje bez ograniczeń:**

- budowa i utrzymanie urządzeń do mycia opon czasie trwania Kontraktu jak uzgodniono z Inżynierem;
- usunięcie urządzeń do mycia opon po zakończeniu robót;
- usunięcie wszelkich przydatnych i nie przydatnych materiałów na składowisko Wykonawcy poza Plac Budowy;
- przywrócenie placu budowy do stanu pierwotnego;
- utrzymanie czystości dróg publicznych;
- koszty podporządkowania się wymaganiom specyfikacji, polskich norm i przepisów.

### **11. Przepisy związane**

- 1) Ustawa z dnia 7 lipca 1994 r. - Prawo budowlane (Dz. U. Nr 89, poz. 414 z późniejszymi zmianami).
- 2) Zarządzenie Ministra Infrastruktury z dnia 19 listopada 2001 r. w sprawie dziennika budowy, montażu i rozbiórki oraz tablicy informacyjnej (Dz. U. Nr 138, poz. 1555).
- 3) Ustawa z dnia 21 marca 1985 r. o drogach publicznych (Dz. U. Nr 14, poz. 60 z późniejszymi zmianami).
- 4) Ustawa z dnia 16 kwietnia 2004 r. o wyrobach budowlanych (Dz.U..z 2004 r. Nr. 92, poz.881).
- 5) Rozporządzenie Ministra Infrastruktury z dnia 11 sierpnia 2004 r. w sprawie systemów oceny zgodności, wymagań, jakie powinny spełniać notyfikowane jednostki uczestniczące w ocenie zgodności, oraz sposobu oznaczenia wyrobów budowlanych oznakowaniem CE. (DZ. U Nr 92, poz. 881)

### **D-01.01.01. Odtworzenie trasy i punktów wysokościowych**

#### **1. WSTĘP**

##### **1.1. Przedmiot ST**

Przedmiotem niniejszej specyfikacji technicznej (ST) są wymagania dotyczące wykonania i odbioru robót związanych z odtworzeniem trasy drogowej i jej punktów wysokościowych w ramach realizacji zadania: „Remont nawierzchni chodnika w ul. Szkolnej oraz utwardzenie terenu przy Zespole Szkolno-Przedszkolnym w Miedźnie.”.

##### **1.2. Zakres stosowania ST**

Specyfikacja techniczna (ST) jest dokumentem przetargowym i kontraktowym przy zleceniu, realizacji i odbiorze robót jak w pkt. 1.1

##### **1.3. Zakres robót objętych ST**

Ustalenia zawarte w niniejszej specyfikacji dotyczą zasad prowadzenia robót związanych z wszystkimi czynnościami umożliwiającymi i mającymi na celu odtworzenie w terenie przebiegu trasy drogowej oraz położenia obiektów inżynierskich.

##### **1.4. Określenia podstawowe**

1.4.1. Punkty główne trasy - punkty załamania osi trasy, punkty kierunkowe oraz początkowy i końcowy punkt trasy.

1.4.2. Pozostałe określenia podstawowe są zgodne z obowiązującymi, odpowiednimi polskimi normami i z definicjami podanymi w ST D-00.00.00 „Wymagania ogólne” pkt. 1.4

#### **2. OGÓLNE WYMAGANIA DOTYCZĄCE ROBÓT**

Ogólne wymagania dotyczące robót podano w ST D-00.00.00 „Wymagania ogólne” pkt. 2.

#### **3. MATERIAŁY**

##### **3.1. Ogólne wymagania dotyczące materiałów**

Ogólne wymagania dotyczące materiałów, ich pozyskiwania i składowania podano w ST D-00.00.00 „Wymagania ogólne” pkt. 3.

##### **3.2. Rodzaje materiałów**

Do utrwalenia punktów głównych trasy należy stosować pale drewniane z gwoździem lub prętem stalowym, słupki betonowe albo rury metalowe o długości około 0,50 metra. Pale drewniane umieszczone poza granicą robót ziemnych, w sąsiedztwie punktów załamania trasy, powinny mieć średnicę od 0,15 do 0,20 m i długość od 1,5 do 1,7 m. Do stabilizacji pozostałych punktów należy stosować paliki drewniane średnicy od 0,05 do 0,08 m i długości około 0,30 m, a dla punktów utrwalanych w istniejącej nawierzchni bolce stalowe średnicy 5 mm i długości od 0,04 do 0,05 m. „Świadki” powinny mieć długość około 0,50 m i przekrój prostokątny.

#### **4. SPRZĘT**

##### **4.1. Ogólne wymagania dotyczące sprzętu**

Ogólne wymagania dotyczące sprzętu podano w ST D-00.00.00 „Wymagania ogólne” pkt. 4.

##### **4.2. Sprzęt pomiarowy**

Do odtworzenia sytuacyjnego trasy i punktów wysokościowych należy stosować następujący sprzęt: teodolity lub tachimetry, niwelatory, dalmierze, tyczki, łąty, taśmy stalowe, szpilki.

Sprzęt stosowany do odtworzenia trasy drogowej i jej punktów wysokościowych powinien gwarantować uzyskanie wymaganej dokładności pomiaru.

#### **5. TRANSPORT**

##### **5.1. Ogólne wymagania dotyczące transportu**

Ogólne wymagania dotyczące transportu podano w ST D-00.00.00 „Wymagania ogólne” pkt. 5.

##### **5.2. Transport sprzętu i materiałów**

Sprzęt i materiały do odtworzenia trasy można przewozić dowolnymi środkami transportu.

#### **6. WYKONANIE ROBÓT**

##### **6.1. Ogólne zasady wykonania robót**

Ogólne zasady wykonania robót podano w ST D-00.00.00 „Wymagania ogólne” pkt. 6.

##### **6.2. Zasady wykonywania prac pomiarowych**

Prace pomiarowe powinny być wykonane zgodnie z obowiązującymi Instrukcjami GUGiK (od 1 do 7).

Przed przystąpieniem do robót Wykonawca powinien przejąć od Zamawiającego dane zawierające lokalizację i współrzędne punktów głównych trasy oraz reperów. W oparciu o materiały dostarczone przez Zamawiającego, Wykonawca powinien przeprowadzić obliczenia i pomiary geodezyjne niezbędne do szczegółowego wytyczenia robót. Prace pomiarowe powinny być wykonane przez osoby posiadające odpowiednie kwalifikacje i uprawnienia.

Wykonawca powinien natychmiast poinformować Inżyniera o wszelkich błędach wykrytych w wytyczeniu punktów głównych trasy i (lub) reperów roboczych. Błędy te powinny być usunięte na koszt Zamawiającego.

Wykonawca powinien sprawdzić czy rzędne terenu określone w dokumentacji projektowej są zgodne z rzeczywistymi rzędnymi terenu. Jeżeli Wykonawca stwierdzi, że rzeczywiste rzędne terenu istotnie różnią się od rzędnych określonych w dokumentacji projektowej, to powinien powiadomić o tym Inżyniera. Ukształtowanie terenu w takim rejonie nie powinno być zmieniane przed podjęciem odpowiedniej decyzji przez Inżyniera. Wszystkie roboty dodatkowe, wynikające z różnic rzędnych terenu podanych w dokumentacji projektowej i rzędnych rzeczywistych, zaakceptowane przez Inżyniera, zostaną wykonane na koszt Zamawiającego. Zaniechanie powiadomienia Inżyniera oznacza, że roboty dodatkowe w takim przypadku obciążą Wykonawcę.



Wszystkie roboty, które bazują na pomiarach Wykonawcy, nie mogą być rozpoczęte przed zaakceptowaniem wyników pomiarów przez Inżyniera. Punkty wierzchołkowe, punkty główne trasy i punkty pośrednie osi trasy muszą być zaopatrzone w oznaczenia określające w sposób wyraźny i jednoznaczny charakterystykę i położenie tych punktów. Forma i wzór tych oznaczeń powinny być zaakceptowane przez Inżyniera.

Wykonawca jest odpowiedzialny za ochronę wszystkich punktów pomiarowych i ich oznaczeń w czasie trwania robót. Jeżeli znaki pomiarowe przekazane przez Zamawiającego zostaną zniszczone przez Wykonawcę świadomie lub wskutek zaniedbania, a ich odtworzenie jest konieczne do dalszego prowadzenia robót, to zostaną one odtworzone na koszt Wykonawcy. Wszystkie pozostałe prace pomiarowe konieczne dla prawidłowej realizacji robót należą do obowiązków Wykonawcy.

### **6.3. Sprawdzenie wyznaczenia punktów głównych osi trasy i punktów wysokościowych**

Punkty wierzchołkowe trasy i inne punkty główne powinny być zastabilizowane w sposób trwały, przy użyciu pali drewnianych lub słupków betonowych, a także dowiązane do punktów pomocniczych, położonych poza granicą robót ziemnych. Maksymalna odległość pomiędzy punktami głównymi na odcinkach prostych nie może przekraczać 500 m. Zamawiający powinien założyć robocze punkty wysokościowe (repery robocze) wzdłuż osi trasy drogowej, a także przy każdym obiekcie inżynierskim. Maksymalna odległość między reperami roboczymi wzdłuż trasy drogowej w terenie płaskim powinna wynosić 500 metrów, natomiast w terenie falistym i górskim powinna być odpowiednio zmniejszona, zależnie od jego konfiguracji.

Repery robocze należy założyć poza granicami robót związanych z wykonaniem trasy drogowej i obiektów towarzyszących. Jako repery robocze można wykorzystać punkty stałe na stabilnych, istniejących budowlach wzdłuż trasy drogowej. O ile brak takich punktów, repery robocze należy założyć w postaci słupków betonowych lub grubych kształtowników stalowych, osadzonych w gruncie w sposób wykluczający osiadanie, zaakceptowany przez Inżyniera. Rzędne reperów roboczych należy określać z taką dokładnością, aby średni błąd niwelacji po wyrównaniu był mniejszy od 4 mm/km, stosując niwelację podwójną w nawiązaniu do reperów państwowych.

Repery robocze powinny być wyposażone w dodatkowe oznaczenia, zawierające wyraźne i jednoznaczne określenie nazwy reperu i jego rzędnej.

### **6.4. Odtworzenie osi trasy**

Tyczenie osi trasy należy wykonać w oparciu o dokumentację projektową oraz inne dane geodezyjne przekazane przez Zamawiającego, przy wykorzystaniu sieci poligonizacji państwowej albo innej osnowy geodezyjnej, określonej w dokumentacji projektowej.

Oś trasy powinna być wyznaczona w punktach głównych i w punktach pośrednich w odległości zależnej od charakterystyki terenu i ukształtowania trasy, lecz nie rzadziej niż co 50 metrów.

Dopuszczalne odchylenie sytuacyjne wytyczonej osi trasy w stosunku do dokumentacji projektowej nie może być większe niż 3 cm dla autostrad i dróg ekspresowych lub 5 cm dla pozostałych dróg. Rzędne niwelety punktów osi trasy należy wyznaczyć z dokładnością do 1 cm w stosunku do rzędnych niwelety określonych w dokumentacji projektowej. Do utrwalenia osi trasy w terenie należy użyć materiałów wymienionych w pkt 3.2.

Usunięcie pali z osi trasy jest dopuszczalne tylko wówczas, gdy Wykonawca robót zastąpi je odpowiednimi palami po obu stronach osi, umieszczonych poza granicą robót.

### **6.5. Wyznaczenie przekrojów poprzecznych**

Wyznaczenie przekrojów poprzecznych obejmuje wyznaczenie krawędzi nasypów i wykopów na powierzchni terenu (określenie granicy robót), zgodnie z dokumentacją projektową oraz w miejscach wymagających uzupełnienia dla poprawnego przeprowadzenia robót i w miejscach zaakceptowanych przez Inżyniera.

Do wyznaczania krawędzi nasypów i wykopów należy stosować dobrze widoczne paliki lub wiechy. Wiechy należy stosować w przypadku nasypów o wysokości przekraczającej 1 metr oraz wykopów głębszych niż 1 metr. Odległość między palikami lub wiechami należy dostosować do ukształtowania terenu oraz geometrii trasy drogowej. Odległość ta co najmniej powinna odpowiadać odstępowi kolejnych przekrojów poprzecznych.

Profilowanie przekrojów poprzecznych musi umożliwiać wykonanie nasypów i wykopów o kształcie zgodnym z dokumentacją projektową.

### **6.6. Wyznaczenie położenia obiektów mostowych**

Dla każdego z obiektów mostowych należy wyznaczyć jego położenie w terenie poprzez:

- a) wytyczenie osi obiektu,
- b) wytyczenie punktów określających usytuowanie (kontur) obiektu, w szczególności przyczółków i filarów mostów i wiaduktów.

W przypadku mostów i wiaduktów dokumentacja projektowa powinna zawierać opis odpowiedniej osnowy realizacyjnej do wytyczenia tych obiektów. Położenie obiektu w planie należy określić z dokładnością określoną w punkcie 6.4

## **7. KONTROLA JAKOŚCI ROBÓT**

### **7.1. Ogólne zasady kontroli jakości robót**

Ogólne zasady kontroli jakości robót podano w ST D-00.00.00 „Wymagania ogólne” pkt. 7.

### **7.2. Kontrola jakości prac pomiarowych**

Kontrolę jakości prac pomiarowych związanych z odtworzeniem trasy i punktów wysokościowych należy prowadzić według ogólnych zasad określonych w instrukcjach i wytycznych GUGiK (1,2,3,4,5,6,7) zgodnie z wymaganiami podanymi w pkt 5.4.

## **8. OBMIAR ROBÓT**

### **8.1. Ogólne zasady obmiaru robót**

Ogólne zasady obmiaru robót podano w ST D-00.00.00 „Wymagania ogólne” pkt. 8.

### **8.2. Jednostka obmiarowa**

Jednostką obmiarową jest km (kilometr) odtworzonej trasy w terenie. Obmiar robót związanych z wyznaczeniem obiektów jest częścią obmiaru robót mostowych.

## **9. ODBIÓR ROBÓT**

### **9.1. Ogólne zasady odbioru robót**

Ogólne zasady odbioru robót podano w ST D-00.00.00 „Wymagania ogólne” pkt. 9.

### **9.2. Sposób odbioru robót**

Odbiór robót związanych z odtworzeniem trasy w terenie następuje na podstawie szkiców i dzienników pomiarów geodezyjnych lub protokołu z kontroli geodezyjnej, które Wykonawca przedkłada Inżynierowi.

## **10. PODSTAWA PŁATNOŚCI**

### **10.1. Ogólne ustalenia dotyczące podstawy płatności**

Ogólne ustalenia dotyczące podstawy płatności podano w ST D-00.00.00 „Wymagania ogólne” pkt. 10.

### **10.2. Cena jednostki obmiarowej**

Cena 1 km wykonania robót obejmuje:

- sprawdzenie wyznaczenia punktów głównych osi trasy i punktów wysokościowych,
- uzupełnienie osi trasy dodatkowymi punktami,
- wyznaczenie dodatkowych punktów wysokościowych,
- wyznaczenie przekrojów poprzecznych z ewentualnym wytyczeniem dodatkowych przekrojów,
- zastabilizowanie punktów w sposób trwały, ochrona ich przed zniszczeniem i oznakowanie ułatwiające odszukanie i ewentualne odtworzenie.

## **11. PRZEPISY ZWIĄZANE**

- 1) Instrukcja techniczna 0-1. Ogólne zasady wykonywania prac geodezyjnych.
- 2) Instrukcja techniczna G-3. Geodezyjna obsługa inwestycji, Główny Urząd Geodezji i Kartografii, Warszawa 1979.
- 3) Instrukcja techniczna G-1. Geodezyjna osnowa pozioma, GUGiK 1978.
- 4) Instrukcja techniczna G-2. Wysokościowa osnowa geodezyjna, GUGiK 1983.
- 5) Instrukcja techniczna G-4. Pomiary sytuacyjne i wysokościowe, GUGiK 1979.
- 6) Wytyczne techniczne G-3.2. Pomiary realizacyjne, GUGiK 1983.
- 7) Wytyczne techniczne G-3.1. Osnowy realizacyjne, GUGiK 1983

## **D-01.02.04. Rozbiórka elementów dróg i ogrodzeń**

### **1. WSTĘP.**

#### **1.1. Przedmiot ST.**

Przedmiotem niniejszej szczegółowej specyfikacji technicznej (ST) są wymagania dotyczące wykonania i odbioru robót związanych z rozbiórką elementów dróg i ogrodzeń w trakcie realizacji zadania „Remont nawierzchni chodnika w ul. Szkolnej oraz utwardzenie terenu przy Zespole Szkolno-Przedszkolnym w Miedźnie.”.

#### **1.2. Zakres stosowania ST.**

Szczegółowa specyfikacja techniczna (ST) jest dokumentem przetargowym i kontraktowym przy zleceniu, realizacji i odbiorze robót jak w pkt. 1.1.

#### **1.3. Zakres robót objętych ST.**

Ustalenia zawarte w niniejszej specyfikacji dotyczą zasad prowadzenia robót związanych z rozbiórką:

- warstw z kruszywa,
- nawierzchni żwirowych,
- nawierzchni z kostki brukowej lub betonowych płyt ażurowych,
- krawężników i obrzeży,
- ław fundamentowych.

#### **1.4. Określenia podstawowe.**

Stosowane określenia podstawowe są zgodne z obowiązującymi, odpowiednimi polskimi normami oraz z definicjami podanymi w ST D-00.00.00 „Wymagania ogólne” pkt 1.4.

#### **1.5. Ogólne wymagania dotyczące robót.**

Ogólne wymagania dotyczące robót podano w ST D-00.00.00 „Wymagania ogólne” pkt 1.5.

### **2. MATERIAŁY.**

#### **2.1. Ogólne wymagania dotyczące materiałów.**

Ogólne wymagania dotyczące materiałów, ich pozyskiwania i składowania, podano w ST D-00.00.00 „Wymagania ogólne” pkt 2.

### **3. SPRZĘT.**

#### **3.1. Ogólne wymagania dotyczące sprzętu.**

Ogólne wymagania dotyczące sprzętu podano w ST D-00.00.00 „Wymagania ogólne” pkt 3.

#### **3.2. Sprzęt do rozbiórki.**

Do wykonania robót związanych z rozbiórką elementów dróg, ogrodzeń i przepustów może być wykorzystany sprzęt podany poniżej, lub inny zaakceptowany przez Inspektora nadzoru:

- spycharki,
- ładowarki,
- żurawie samochodowe,
- samochody ciężarowe,
- zrywarki,
- młoty pneumatyczne,
- piły mechaniczne,
- frezarki nawierzchni,
- koparki.

### **4. TRANSPORT.**

#### **4.1. Ogólne wymagania dotyczące transportu.**

Ogólne wymagania dotyczące transportu podano w ST D-00.00.00 „Wymagania ogólne” pkt 4.

#### **4.2. Transport materiałów z rozbiórki.**

Materiał z rozbiórki można przewozić dowolnym środkiem transportu.

### **5. WYKONANIE ROBÓT.**

#### **5.1. Ogólne zasady wykonania robót.**

Ogólne zasady wykonania robót podano w ST D-00.00.00 „Wymagania ogólne” pkt 5.

#### **5.2. Wykonanie robót rozbiórkowych.**

Roboty rozbiórkowe elementów dróg i ogrodzeń obejmują usunięcie z terenu budowy wszystkich elementów wymienionych w pkt 1.3, zgodnie z dokumentacją projektową, ST i wskazanymi przez Inspektora nadzoru.

Jeśli dokumentacja projektowa nie zawiera dokumentacji inwentaryzacyjnej lub/i rozbiórkowej, Inspektor nadzoru może polecić Wykonawcy sporządzenie takiej dokumentacji, w której zostanie określony przewidziany odzysk materiałów.

Roboty rozbiórkowe można wykonywać mechanicznie lub ręcznie w sposób określony w ST i przez Inspektora nadzoru.

Wszystkie elementy możliwe do powtórnego wykorzystania powinny być usuwane bez powodowania zbędnych uszkodzeń. O ile uzyskane elementy nie stają się własnością Wykonawcy, powinien on przewieźć je na miejsce

Wszystkie elementy możliwe do powtórnego wykorzystania powinny być usuwane bez powodowania zbędnych uszkodzeń. O ile uzyskane elementy nie stają się własnością Wykonawcy, powinien on przewieźć je na miejsce określone w ST lub wskazane przez Inżyniera.

Elementy i materiały, które zgodnie z ST stają się własnością Wykonawcy, powinny być usunięte z terenu budowy.

Doły (wykopy) powstałe po rozbiórce elementów dróg i przepustów znajdujące się w miejscach, gdzie zgodnie z dokumentacją projektową będą wykonane wykopy drogowe, powinny być tymczasowo zabezpieczone. W szczególności należy zapobiec gromadzeniu się w nich wody opadowej.

Doły w miejscach, gdzie nie przewiduje się wykonania wykopów drogowych należy wypełnić, warstwami, odpowiednim gruntem do poziomu otaczającego terenu i zagęścić zgodnie z wymaganiami określonymi w ST D-02.00.01.

## **6. KONTROLA JAKOŚCI ROBÓT.**

### **6.1. Ogólne zasady kontroli jakości robót.**

Ogólne zasady kontroli jakości robót podano w ST D-00.00.00 „Wymagania ogólne” pkt 6.

### **6.2. Kontrola jakości robót rozbiórkowych.**

Kontrola jakości robót polega na wizualnej ocenie kompletności wykonanych robót rozbiórkowych oraz sprawdzeniu stopnia uszkodzenia elementów przewidzianych do powtórnego wykorzystania.

Zagęszczenie gruntu wypełniającego ewentualne doły po usuniętych elementach nawierzchni, ogrodzeń i przepustów powinno spełniać odpowiednie wymagania określone w ST D-02.00.01.

## **7. OBMIAR ROBÓT.**

### **7.1. Ogólne zasady obmiaru robót.**

Ogólne zasady obmiaru robót podano w ST D-00.00.00 „Wymagania ogólne” pkt 7.

### **7.2. Jednostka obmiarowa.**

Jednostką obmiarową robót związanych z rozbiórką elementów dróg i przepustów jest:

dla nawierzchni, podbudów jezdni - m<sup>2</sup> (metr kwadratowy),

dla przepustów i ich elementów prefabrykowanych betonowych, żelbetowych - m (metr).

dla elementów betonowych - m<sup>3</sup> (metr sześcienny),

## **8. ODBIÓR ROBÓT.**

Ogólne zasady odbioru robót podano w ST D-00.00.00 „Wymagania ogólne” pkt 8.

## **9. PODSTAWA PŁATNOŚCI.**

### **9.1. Ogólne ustalenia dotyczące podstawy płatności.**

Ogólne ustalenia dotyczące podstawy płatności podano w ST D-00.00.00 „Wymagania ogólne” pkt 9.

### **9.2. Cena jednostki obmiarowej.**

Rozbiórka warstw nawierzchni:

Składniki cenotwórcze:

wyznaczenie powierzchni przeznaczonej do rozbiórki,

rozkucie i zerwanie nawierzchni,

ew. przesortowanie materiału uzyskanego z rozbiórki, w celu ponownego jej użycia, z ułożeniem na poboczu,

załadunek i wywiezienie materiałów z rozbiórki,

wyrównanie podłoża i uporządkowanie terenu rozbiórki;

dla rozbiórki przepustu:

odkopanie przepustu, fundamentów, ław, umocnień itp.,

rozebranie elementów przepustu,

sortowanie i przyzbowanie odzyskanych materiałów,

załadunek i wywiezienie materiałów z rozbiórki,

zasypanie dołów (wykopów) gruntem z zagęszczeniem do uzyskania  $I_s \geq 1,00$ ,

uporządkowanie terenu rozbiórki.

## **10. PRZEPISY ZWIĄZANE.**

### **10.1. Normy.**

PN-D-95017 Surowiec drzewny. Drewno tartaczne iglaste.

PN-D-96000 Tarcica iglasta ogólnego przeznaczenia.

PN-D-96002 Tarcica liściasta ogólnego przeznaczenia.

PN-H-74219 Rury stalowe bez szwu walcowane na gorąco ogólnego stosowania.

PN-H-74220 Rury stalowe bez szwu ciągnięte i walcowane na zimno ogólnego przeznaczenia.

PN-H-93401 Stal walcowana. Kątowniki równoramienne.

PN-H-93402 Kątowniki nierównoramienne stalowe walcowane na gorąco.

BN-87/5028-12 Gwoździe budowlane. Gwoździe z trzpieniem gładkim, okrągłym i kwadratowym.

**D-02.00.01. Roboty ziemne. Wymagania ogólne****1. WSTĘP****1.1. Przedmiot ST**

Przedmiotem niniejszej specyfikacji technicznej (ST) są wymagania dotyczące wykonania i odbioru robót ziemnych w ramach realizacji zadania: „Remont nawierzchni chodnika w ul. Szkolnej oraz utwardzenie terenu przy Zespole Szkolno-Przedszkolnym w Miedźnie.”.

**1.2. Zakres stosowania ST**

Specyfikacja techniczna (ST) jest dokumentem przetargowym i kontraktowym przy zleceniu, realizacji i odbiorze robót jak w pkt. 1.1.

**1.3. Zakres robót objętych ST**

Ustalenia zawarte w niniejszej specyfikacji dotyczą zasad prowadzenia robót ziemnych w czasie budowy lub modernizacji dróg i obejmują:

wykonanie wykopów w gruntach nieskalistych,  
budowę nasypów drogowych,  
pozyskiwanie gruntu z ukopu lub dokopu.

**1.4. Określenia podstawowe**

1.4.1. Budowla ziemna - budowla wykonana w gruncie lub z gruntu naturalnego lub z gruntu antropogenicznego spełniająca warunki stateczności i odwodnienia.

1.4.2. Korpus drogowy - nasyp lub ta część wykopu, która jest ograniczona koroną drogi i skarpami rowów.

1.4.3. Wysokość nasypu lub głębokość wykopu - różnica rzędnej terenu i rzędnej robót ziemnych, wyznaczonych w osi nasypu lub wykopu.

1.4.4. Nasyp niski - nasyp, którego wysokość jest mniejsza niż 1 m.

1.4.5. Nasyp średni - nasyp, którego wysokość jest zawarta w granicach od 1 do 3 m.

1.4.6. Nasyp wysoki - nasyp, którego wysokość przekracza 3 m.

1.4.7. Wykop płytki - wykop, którego głębokość jest mniejsza niż 1 m.

1.4.8. Wykop średni - wykop, którego głębokość jest zawarta w granicach od 1 do 3 m.

1.4.9. Wykop głęboki - wykop, którego głębokość przekracza 3 m.

1.4.10. Grunt nieskalisty - każdy grunt rodzimy, nie określony w punkcie 1.4.12 jako grunt skalisty.

1.4.11. Grunt skalisty - grunt rodzimy, lity lub spękany o nieprzesuniętych blokach, którego próbki nie wykazują zmian objętości ani nie rozpadają się pod działaniem wody destylowanej; mają wytrzymałość na ścislenie  $R_c$  ponad 0,2 MPa; wymaga użycia środków wybuchowych albo narzędzi pneumatycznych lub hydraulicznych do odspojenia.

1.4.12. Ukop - miejsce pozyskania gruntu do wykonania nasypów, położone w obrębie pasa robót drogowych.

1.4.13. Dokop - miejsce pozyskania gruntu do wykonania nasypów, położone poza pasem robót drogowych.

1.4.14. Odkład - miejsce wbudowania lub składowania (odwiezienia) gruntów pozyskanych w czasie wykonywania wykopów, a nie wykorzystanych do budowy nasypów oraz innych prac związanych z trasą drogową.

1.4.15. Wskaźnik zagęszczenia gruntu - wielkość charakteryzująca stan zagęszczenia gruntu, określona wg wzoru:

$$I_s = \frac{\rho_d}{\rho_{ds}}$$

gdzie:

$\rho_d$  - gęstość objętościowa szkieletu zagęszczonego gruntu, zgodnie z BN-77/8931-12 [9], ( $\text{Mg/m}^3$ ),

$\rho_{ds}$  - maksymalna gęstość objętościowa szkieletu gruntowego przy wilgotności optymalnej, zgodnie z PN-B-04481:1988 [2], służąca do oceny zagęszczenia gruntu w robotach ziemnych, ( $\text{Mg/m}^3$ ).

1.4.16. Wskaźnik różnoziarnistości - wielkość charakteryzująca zagęszczalność gruntów niespoistych, określona wg wzoru:

$$U = \frac{d_{60}}{d_{10}}$$

gdzie:

$d_{60}$  - średnica oczek sita, przez które przechodzi 60% gruntu, (mm),

$d_{10}$  - średnica oczek sita, przez które przechodzi 10% gruntu, (mm).

1.4.17. Wskaźnik odkształcenia gruntu - wielkość charakteryzująca stan zagęszczenia gruntu, określona wg wzoru:

$$I_0 = \frac{E_2}{E_1}$$

gdzie:

$E_1$  - moduł odkształcenia gruntu oznaczony w pierwszym obciążeniu badanej warstwy zgodnie z PN-S-02205:1998 [4],

$E_2$  - moduł odkształcenia gruntu oznaczony w powtórny obciążeniu badanej warstwy zgodnie z PN-S-02205:1998 [4].

1.4.18. Pozostałe określenia podstawowe są zgodne z obowiązującymi, odpowiednimi polskimi normami i z definicjami podanymi w ST D-00.00.00 „Wymagania ogólne” pkt. 1.4

**2. OGÓLNE WYMAGANIA DOTYCZĄCE ROBÓT**

Ogólne wymagania dotyczące robót podano w ST D-00.00.00 „Wymagania ogólne” pkt. 2.

### **3. MATERIAŁY (GRUNTY)**

#### **3.1. Ogólne wymagania dotyczące materiałów**

Ogólne wymagania dotyczące materiałów, ich pozyskiwania i składowania, podano w ST D-00.00.00 „Wymagania ogólne” pkt. 3.

#### **3.2. Podział gruntów**

Podział gruntów pod względem wysadzinowości podaje norma PN-S-02205:1998.

Podział gruntów pod względem przydatności do budowy nasypów podano w ST D-02.03.01 pkt. 2.

#### **3.3. Zasady wykorzystania gruntów**

Grunty uzyskane przy wykonywaniu wykopów powinny być przez Wykonawcę wykorzystane w maksymalnym stopniu do budowy nasypów. Grunty przydatne do budowy nasypów mogą być wywiezione poza teren budowy tylko wówczas, gdy stanowią nadmiar objętości robót ziemnych i za zezwoleniem Inżyniera.

Jeżeli grunty przydatne, uzyskane przy wykonaniu wykopów, nie będąc nadmiarem objętości robót ziemnych, zostały za zgodą Inżyniera wywiezione przez Wykonawcę poza teren budowy z przeznaczeniem innym niż budowa nasypów lub wykonanie prac objętych kontraktem, Wykonawca jest zobowiązany do dostarczenia równoważnej objętości gruntów przydatnych ze źródeł własnych, zaakceptowanych przez Inżyniera.

Grunty i materiały nieprzydatne do budowy nasypów, określone w ST D-02.03.01 pkt. 3.4, powinny być wywiezione przez Wykonawcę na odkład. Zapewnienie terenów na odkład należy do obowiązków Zamawiającego, o ile nie określono tego inaczej w kontrakcie. Inżynier może nakazać pozostawienie na terenie budowy gruntów, których czasowa nieprzydatność wynika jedynie z powodu zamarznięcia lub nadmiernej wilgotności.

### **4. SPRZĘT**

#### **4.1. Ogólne wymagania dotyczące sprzętu.**

Ogólne wymagania dotyczące sprzętu podano w ST D-00.00.00 „Wymagania ogólne” pkt. 4.

#### **4.2. Sprzęt do robót ziemnych**

Wykonawca przystępujący do wykonania robót ziemnych powinien wykazać się możliwością korzystania z następującego sprzętu do:

- odpajania i wydobywania gruntów (narzędzia mechaniczne, młoty pneumatyczne, zrywarki, koparki, ładowarki, wiertarki mechaniczne itp.),
- jednoczesnego wydobywania i przemieszczania gruntów (spycharki, zgarniarki, równiarki, urządzenia do hydromechanizacji itp.),
- transportu mas ziemnych (samochody wywrotki, samochody skrzyniowe, taśmociągi itp.),
- sprzętu zagęszczającego (walce, ubijaki, płyty wibracyjne itp.).

### **5. TRANSPORT**

#### **5.1. Ogólne wymagania dotyczące transportu.**

Ogólne wymagania dotyczące transportu podano w ST D-00.00.00 „Wymagania ogólne” pkt. 5.

#### **5.2. Transport gruntów**

Wybór środków transportowych oraz metod transportu powinien być dostosowany do rodzaju gruntu (materiału), jego objętości, sposobu odpajania i załadunku oraz do odległości transportu. Wydajność środków transportowych powinna być ponadto dostosowana do wydajności sprzętu stosowanego do urabiania i wbudowania gruntu (materiału). Zwiększenie odległości transportu ponad wartości zatwierdzone nie może być podstawą roszczeń Wykonawcy, dotyczących dodatkowej zapłaty za transport, o ile zwiększone odległości nie zostały wcześniej zaakceptowane na piśmie przez Inżyniera.

### **6. WYKONANIE ROBÓT**

#### **6.1. Ogólne zasady wykonania robót.**

Ogólne zasady wykonania robót podano w ST D-00.00.00 „Wymagania ogólne” pkt. 6.

#### **6.2. Dokładność wykonania wykopów i nasypów**

Odchylenie osi korpusu ziemnego, w wykopie lub nasypie, od osi projektowanej nie powinny być większe niż  $\pm 10$  cm. Różnica w stosunku do projektowanych rzędnych robót ziemnych nie może przekraczać  $+ 1$  cm i  $-3$  cm.

Szerokość górnej powierzchni korpusu nie może różnić się od szerokości projektowanej o więcej niż  $\pm 10$  cm, a krawędzie korony drogi nie powinny mieć wyraźnych załamania w planie.

Pochylenie skarp nie powinno różnić się od projektowanego o więcej niż 10% jego wartości wyrażonej tangensem kąta. Maksymalne nierówności na powierzchni skarp nie powinny przekraczać  $\pm 10$  cm przy pomiarze łąką 3-metrową, albo powinny być spełnione inne wymagania dotyczące nierówności, wynikające ze sposobu umocnienia powierzchni skarpy. W gruntach skalistych wymagania, dotyczące równości powierzchni dna wykopu oraz pochylenia i równości skarp, powinny być określone w dokumentacji projektowej i ST.

#### **6.3. Odwodnienia pasa robót ziemnych**

Niezależnie od budowy urządzeń, stanowiących elementy systemów odwadniających, ujętych w dokumentacji projektowej, Wykonawca powinien, o ile wymagają tego warunki terenowe, wykonać urządzenia, które zapewnią odprowadzenie wód gruntowych i opadowych poza obszar robót ziemnych tak, aby zabezpieczyć grunty przed przewilgoceniem i nawodnieniem. Wykonawca ma obowiązek takiego wykonywania wykopów i nasypów, aby powierzchniom gruntu nadawać w całym okresie trwania robót spadki, zapewniające prawidłowe odwodnienie.

Jeżeli, wskutek zaniedbania Wykonawcy, grunty ulegną nawodnieniu, które spowoduje ich długotrwałą nieprzydatność, Wykonawca ma obowiązek usunięcia tych gruntów i zastąpienia ich gruntami przydatnymi na własny koszt bez jakichkolwiek dodatkowych opłat ze strony Zamawiającego za te czynności, jak również za

dowieziony grunt. Odprowadzenie wód do istniejących zbiorników naturalnych i urządzeń odwadniających musi być poprzedzone uzgodnieniem z odpowiednimi instytucjami.

#### 6.4. Odwodnienie wykopów

Technologia wykonania wykopu musi umożliwiać jego prawidłowe odwodnienie w całym okresie trwania robót ziemnych. Wykonanie wykopów powinno postępować w kierunku podnoszenia się niwelety.

W czasie robót ziemnych należy zachować odpowiedni spadek podłużny i nadać przekrojom poprzecznym spadki, umożliwiające szybki odpływ wód z wykopu. O ile w dokumentacji projektowej nie zawarto innego wymagania, spadek poprzeczny nie powinien być mniejszy niż 4% w przypadku gruntów spoistych i nie mniejszy niż 2% w przypadku gruntów niespoistych. Należy uwzględnić ewentualny wpływ kolejności i sposobu odspajania gruntów oraz terminów wykonywania innych robót na spełnienie wymagań dotyczących prawidłowego odwodnienia wykopu w czasie postępu robót ziemnych. Źródła wody, odsłonięte przy wykonywaniu wykopów, należy ująć w rowy i /lub dreny. Wody opadowe i gruntowe należy odprowadzić poza teren pasa robót ziemnych.

#### 6.5. Rowy

Rowy boczne oraz rowy stokowe powinny być wykonane zgodnie z dokumentacją projektową i ST. Szerokość dna i głębokość rowu nie mogą różnić się od wymiarów projektowanych o więcej niż  $\pm 5$  cm. Dokładność wykonania skarp rowów powinna być zgodna z określoną dla skarp wykopów w ST D-02.01.01

### 7. KONTROLA JAKOŚCI ROBÓT

#### 7.1. Ogólne zasady kontroli jakości robót.

Ogólne zasady kontroli jakości robót podano w ST D-00.00.00 „Wymagania ogólne” pkt. 7.

#### 7.2. Badania i pomiary w czasie wykonywania robót ziemnych

##### 7.2.1. Sprawdzenie odwodnienia

Sprawdzenie odwodnienia korpusu ziemnego polega na kontroli zgodności z wymaganiami specyfikacji określonymi w pkt. 6 oraz z dokumentacją projektową.

Szczególne uwagi należy zwrócić na:

- właściwe ujęcie i odprowadzenie wód opadowych,
- właściwe ujęcie i odprowadzenie wysięków wodnych.

##### 7.2.2. Sprawdzenie jakości wykonania robót

Czynności wchodzące w zakres sprawdzenia jakości wykonania robót określono w pkt. 7 ST D-02.01.01 oraz D-02.03.01.

#### 7.3. Badania do odbioru korpusu ziemnego

##### 7.3.1. Częstotliwość oraz zakres badań i pomiarów.

Częstotliwość oraz zakres badań i pomiarów do odbioru korpusu ziemnego według poniższego schematu:

Pomiar szerokości korpusu ziemnego - pomiar taśmą, szablonem, łątą o długości 3 m i poziomą lub niwelatorem, w odstępach co 200 m na prostych, w punktach głównych łuku, co 100 m na łukach o  $R \geq 100$  m co 50 m na łukach o  $R < 100$  m oraz w miejscach, które budzą wątpliwości;

Pomiar szerokości dna rowów – j.w.;

Pomiar rzędnych powierzchni korpusu ziemnego – j.w.;

Pomiar pochylenia skarp – j.w.;

Pomiar równości powierzchni korpusu – j.w.;

Pomiar równości skarp – j.w.;

Pomiar spadku podłużnego powierzchni korpusu lub dna rowu – pomiar niwelatorem rzędnych w odstępach co 200 m oraz w punktach wątpliwych;

Badanie zagęszczenia gruntu – wskaźnik zagęszczenia określać dla każdej ułożonej warstwy lecz nie rzadziej niż w trzech punktach na 1000 m<sup>2</sup> warstwy;

##### 7.3.2. Szerokość korpusu ziemnego.

Szerokość korpusu ziemnego nie może różnić się od szerokości projektowanej o więcej niż  $\pm 10$  cm.

##### 7.3.3. Szerokość dna rowów.

Szerokość dna rowów nie może różnić się od szerokości projektowanej o więcej niż  $\pm 5$  cm.

##### 7.3.4. Rzędne korony korpusu ziemnego.

Rzędne korony korpusu ziemnego nie mogą różnić się od rzędnych projektowanych o więcej niż -3 cm lub +1 cm.

##### 7.3.5. Pochylenie skarp.

Pochylenie skarp nie może różnić się od pochylenia projektowanego o więcej niż 10% wartości pochylenia wyrażonego tangensem kąta.

##### 7.3.6. Równość korony korpusu.

Nierówności powierzchni korpusu ziemnego mierzone łątą 3-metrową, nie mogą przekraczać 3 cm.

##### 7.3.7. Równość skarp.

Nierówności skarp, mierzone łątą 3-metrową, nie mogą przekraczać  $\pm 10$  cm.

##### 7.3.8. Spadek podłużny korony korpusu lub dna rowu.

Spadek podłużny powierzchni korpusu ziemnego lub dna rowu, sprawdzony przez pomiar niwelatorem rzędnych wysokościowych, nie może dawać różnic, w stosunku do rzędnych projektowanych, większych niż -3 cm lub +1 cm.

##### 7.3.9. Zagęszczenie i nośność gruntu.

Zagęszczenie i nośność gruntu sprawdza się przez badania: wskaźnika zagęszczenia oraz badanie wtórnego modułu odkształcenia. Wskaźnik zagęszczenia gruntu określony zgodnie z BN-77/8931-12 [9] powinien być zgodny z

założonym dla odpowiedniej kategorii ruchu. W przypadku gruntów dla których nie można określić wskaźnika zagęszczenia należy określić wskaźnik odkształcenia  $I_0$ , zgodnie z normą PN-S-02205:1998 [4] Wymagane minimalne wartości wskaźnika zagęszczenia  $I_s$  oraz wtórnego modułu odkształcenia  $E_2$  powinny być zgodne z normą PN-S 02205[4].  $I_s \geq 1,0$ ,  $E_2 \geq 120$  MPa.

#### **7.4. Zasady postępowania z wadliwie wykonanymi robotami**

Wszystkie materiały nie spełniające wymagań podanych w odpowiednich punktach specyfikacji, zostaną odrzucone. Jeśli materiały nie spełniające wymagań zostaną wbudowane lub zastosowane, to na polecenie Inspektora Wykonawca wymieni je na właściwe, na własny koszt.

Wszystkie roboty, które wykazują większe odchylenia cech od określonych w punktach 6 i 7 specyfikacji powinny być ponownie wykonane przez Wykonawcę na jego koszt.

Na pisemne wystąpienie Wykonawcy, Inspektor może uznać wadę za nie mającą zasadniczego wpływu na cechy eksploatacyjne drogi i ustali zakres i wielkość potrąceń za obniżoną jakość.

### **8. OBMIAR ROBÓT**

#### **8.1. Ogólne zasady obmiaru robót.**

Ogólne zasady obmiaru robót podano w ST D-00.00.00 „Wymagania ogólne” pkt. 8.

#### **8.2. Obmiar robót ziemnych**

Jednostka obmiarową jest  $m^3$  (metr sześcienny) wykonanych robót ziemnych.

### **9. ODBIÓR ROBÓT**

Ogólne zasady odbioru robót podano w ST D-00.00.00 „Wymagania ogólne” pkt. 9.

Roboty ziemne uznaje się za wykonane zgodnie z dokumentacją projektową, ST i wymaganiami Inżyniera, jeżeli wszystkie pomiary i badania z zachowaniem tolerancji wg pkt 7 dały wyniki pozytywne.

### **10. PODSTAWA PŁATNOŚCI**

Ogólne ustalenia dotyczące podstawy płatności podano w ST D-00.00.00 „Wymagania ogólne” pkt. 10.

Zakres czynności objętych ceną jednostkową podano w ST D-02.01.01 oraz D-02.03.01 pkt. 10.

### **11. Przepisy związane**

#### **11.1. Normy.**

- 1) PN-B-02480:1986 Grunty budowlane. Określenia. Symbole. Podział i opis gruntów
- PN-B-04481:1988 Grunty budowlane. Badania próbek gruntów
- PN-B-04493:1960 Grunty budowlane. Oznaczanie kapilarności biernej
- PN-S-02205:1998 Drogi samochodowe. Roboty ziemne. Wymagania i badania
- PN-ISO10318:1993 Geotekstylii – Terminologia
- PN-EN-963:1999 Geotekstylii i wyroby pokrewne
- BN-64/8931-01 Drogi samochodowe. Oznaczenie wskaźnika piaskowego
- BN-64/8931-02 Drogi samochodowe. Oznaczenie modułu odkształcenia nawierzchni podatnych i podłoża przez obciążenie płytą
- BN-77/8931-12 Oznaczenie wskaźnika zagęszczenia gruntu
- PN-B-06050 Geotechnika – Roboty ziemne – Wymagania ogólne.

#### **11.2. Inne dokumenty.**

- Wykonanie i odbiór robót ziemnych dla dróg szybkiego ruchu, IBDiM, Warszawa 1978.  
Instrukcja badań podłoża gruntowego budowli drogowych i mostowych, GDDP, Warszawa 1998.  
Katalog typowych konstrukcji nawierzchni podatnych i półsztywnych, IBDiM, Warszawa 1997.  
Wytyczne wzmocnienia podłoża gruntowego w budownictwie drogowym, IBDiM, Warszawa 2002.



**D-02.01.01. Wykonanie wykopów w gruntach nieskalistych****1. WSTĘP****1.1. Przedmiot ST**

Przedmiotem niniejszej specyfikacji technicznej (ST) są wymagania dotyczące wykonania i odbioru wykopów w gruntach nieskalistych w ramach realizacji zadania: „Remont nawierzchni chodnika w ul. Szkolnej oraz utwardzenie terenu przy Zespole Szkolno-Przedszkolnym w Miedźnie.”.

**1.2. Zakres stosowania ST**

Specyfikacja techniczna (ST) jest dokumentem przetargowym i kontraktowym przy zleceniu, realizacji i odbiorze robót jak w pkt. 1.1.

**1.3. Zakres robót objętych ST**

Ustalenia zawarte w niniejszej specyfikacji dotyczą zasad prowadzenia robót ziemnych w czasie budowy lub modernizacji dróg i obejmują wykonanie wykopów w gruntach nieskalistych.

**1.4. Określenia podstawowe**

Stosowane określenia podstawowe są zgodne z obowiązującymi, odpowiednimi polskimi normami oraz z definicjami podanymi w ST D-02.00.01 „Wymagania ogólne” pkt. 1.4

**2. OGÓLNE WYMAGANIA DOTYCZĄCE ROBÓT**

Ogólne wymagania dotyczące robót podano w ST D-02.00.01 pkt. 2.

**3. MATERIAŁY (GRUNTY)**

Materiał występujący w podłożu wykopu jest gruntem rodzimym, który będzie stanowił podłoże nawierzchni. Zgodnie z Katalogiem typowych konstrukcji nawierzchni podatnych i półsztywnych powinien charakteryzować się grupą nośności  $G_1$ . Gdy podłoże nawierzchni zaklasyfikowano do innej grupy nośności, należy podłoże doprowadzić do grupy nośności  $G_1$  zgodnie z dokumentacją projektową i ST.

**4. SPRZĘT**

Ogólne wymagania dotyczące sprzętu podano w ST D-02.00.01 pkt. 4.

**5. TRANSPORT**

Ogólne wymagania dotyczące transportu podano w ST D-02.00.01 pkt. 5.

**6. WYKONANIE ROBÓT****6.1. Ogólne zasady wykonania robót.**

Ogólne zasady wykonania robót podano w ST D-02.00.01 pkt. 6.

**6.2. Zasady prowadzenia robót**

Sposób wykonania skarp wykopu powinien gwarantować ich stateczność w całym okresie prowadzenia robót, a naprawa uszkodzeń, wynikających z nieprawidłowego ukształtowania skarp wykopu, ich podcięcia lub innych odstępstw od dokumentacji projektowej obciąża Wykonawcę.

Wykonawca powinien wykonywać wykopy w taki sposób, aby grunty o różnym stopniu przydatności do budowy nasypów były odspajane oddzielnie, w sposób uniemożliwiający ich wymieszanie. Odstępstwo od powyższego wymagania, uzasadnione skomplikowanym układem warstw geotechnicznych, wymaga zgody Inspektora.

Odspojone grunty przydatne do wykonania nasypów powinny być bezpośrednio wbudowane w nasyp lub przewiezione na odkład. O ile Inspektor dopuści czasowe składowanie odspojonych gruntów, należy je odpowiednio zabezpieczyć przed nadmiernym zawilgoceniem.

**6.3. Wymagania dotyczące zagęszczenia i nośności gruntu**

Zagęszczenie gruntu w wykopach i miejscach zerowych robót ziemnych powinno spełniać wymagania, dotyczące minimalnej wartości wskaźnika zagęszczenia ( $I_s$ ), podanego w tabelicy 1.

Tabela 1. Minimalne wartości wskaźnika zagęszczenia w wykopach i miejscach zerowych robót ziemnych

Strefa korpusu	Minimalna wartość $I_s$ dla:		
	autostrad i dróg ekspresowych	innych dróg	
		kategoria ruchu KR3-KR6	kategoria ruchu KR1-KR2
Górna warstwa o grubości 20 cm	1,03	1,00	1,00
Na głębokości od 20 do 50 cm od powierzchni robót ziemnych	1,00	1,00	0,97

Jeżeli grunty rodzime w wykopach i miejscach zerowych nie spełniają wymaganego wskaźnika zagęszczenia, to przed ułożeniem konstrukcji nawierzchni należy je dogęścić do wartości  $I_s$ , podanych w tabelicy 1.

Jeżeli wartości wskaźnika zagęszczenia określone w tabelicy 1 nie mogą być osiągnięte przez bezpośrednie zagęszczanie gruntów rodzimych, to należy podjąć środki w celu ulepszenia gruntu podłoża, umożliwiającego uzyskanie wymaganych wartości wskaźnika zagęszczenia. Możliwe do zastosowania środki, o ile nie są określone w ST, proponuje Wykonawca i przedstawia do akceptacji Inżynierowi.

Dodatkowo można sprawdzić nośność warstwy gruntu na powierzchni robót ziemnych na podstawie pomiaru wtórnego modułu odkształcenia  $E_2$ .

**6.4. Ruch budowlany**

Nie należy dopuszczać ruchu budowlanego po dnie wykopu o ile grubość warstwy gruntu (nadkładu) powyżej rzędnych robót ziemnych jest mniejsza niż 0,3 m.

Z chwilą przystąpienia do Ostatecznego profilowania dna wykopu dopuszcza się po nim jedynie ruch maszyn wykonujących tę czynność budowlaną. Może odbywać się jedynie sporadyczny ruch pojazdów, które nie spowodują uszkodzeń powierzchni korpusu.

Naprawa uszkodzeń powierzchni robót ziemnych, wynikających z niedotrzymania podanych powyżej warunków obciąża Wykonawcę robót ziemnych.

## **7. KONTROLA JAKOŚCI ROBÓT**

### **7.1. Ogólne zasady kontroli jakości robót.**

Ogólne zasady kontroli jakości robót podano w ST D-02.00.01 pkt. 7.

### **7.2. Kontrola wykonania wykopów.**

Kontrola wykonania wykopów polega na sprawdzeniu zgodności z wymaganiami określonymi w dokumentacji projektowej i ST. W czasie kontroli szczególną uwagę należy zwrócić na:

spół sposób odspajania gruntów nie pogarszający ich właściwości,  
zapewnienie stateczności skarp,  
odwodnienie wykopów w czasie wykonywania robót i po ich zakończeniu,  
dokładność wykonania wykopów (usytuowanie i wykończenie),  
zagęszczenie górnej strefy korpusu w wykopie według wymagań określonych w pkt. 6.2

## **8. OBMAR ROBÓT**

### **8.1. Ogólne zasady obmiaru robót.**

Ogólne zasady obmiaru robót podano w ST D-02.00.01 pkt. 8.

### **8.2. Jednostka obmiarowa**

Jednostką obmiarową jest m<sup>3</sup> (metr sześcienny) wykonanego wykopu.

## **9. ODBIÓR ROBÓT**

Ogólne zasady odbioru robót podano w ST D-02.00.01 pkt. 9.

## **10. PODSTAWA PŁATNOŚCI**

### **10.1. Ogólne ustalenia dotyczące podstawy płatności.**

Ogólne ustalenia dotyczące podstawy płatności podano w ST D-02.00.01 pkt. 10.

### **10.2. Cena jednostki obmiarowej**

Cena wykonania 1 m<sup>3</sup> wykopów w gruntach nieskalistych obejmuje:

prace pomiarowe i roboty przygotowawcze,  
oznakowanie robót,

wykonanie wykopu z transportem urobku na nasyp lub odkład, obejmujące: odspojenie, przemieszczenie, załadunek,  
przewiezienie i wyładunek,

odwodnienie wykopu na czas jego wykonywania,

profilowanie dna wykopu, rowów, skarp,

zagęszczenie powierzchni wykopu,

przeprowadzenie pomiarów i badań laboratoryjnych, wymaganych w specyfikacji technicznej,

rozplantowanie urobku na odkładzie,

wykonanie, a następnie rozebranie dróg dojazdowych,

rekultywację terenu

## **11. Przepisy związane**

Spis przepisów związanych podano w ST D-02.00.01 pkt 11.

#### **D-04.01.01. Koryto wraz z profilowaniem i zagęszczeniem podłoża**

### **1. WSTĘP**

#### **1.1. Przedmiot ST**

Przedmiotem niniejszej specyfikacji technicznej (ST) są wymagania dotyczące wykonania i odbioru robót związanych z wykonywaniem koryta wraz z profilowaniem i zagęszczeniem podłoża gruntowego w trakcie realizacji zadania: „Remont nawierzchni chodnika w ul. Szkolnej oraz utwardzenie terenu przy Zespole Szkolno-Przedszkolnym w Miedźnie.”

#### **1.2. Zakres stosowania ST**

Specyfikacja techniczna (ST) jest dokumentem przetargowym i kontraktowym przy zleceniu, realizacji i odbiorze robót jak w pkt. 1.1.

#### **1.3. Zakres robót objętych ST**

Ustalenia zawarte w niniejszej specyfikacji dotyczą zasad prowadzenia robót związanych z wykonaniem koryta przeznaczonego do ułożenia konstrukcji nawierzchni.

#### **1.4. Określenia podstawowe**

Stosowane określenia podstawowe są zgodne z obowiązującymi, odpowiednimi polskimi normami oraz z definicjami podanymi w ST D-00.00.00 „Wymagania ogólne” pkt. 1.4

### **2. OGÓLNE WYMAGANIA DOTYCZĄCE ROBÓT**

Ogólne wymagania dotyczące robót podano w ST D-00.00.00 „Wymagania ogólne” pkt. 2.

### **3. MATERIAŁY**

Nie występują.

### **4. SPRZĘT**

#### **4.1. Ogólne wymagania dotyczące sprzętu.**

Ogólne wymagania dotyczące sprzętu podano w ST D-00.00.00 „Wymagania ogólne” pkt. 4.

#### **4.2. Sprzęt do wykonania robót**

Wykonawca przystępujący do wykonania koryta i profilowania podłoża powinien wykazać się możliwością korzystania z następującego sprzętu:

- równiarek lub spycharek uniwersalnych z ukośnie ustawianym lemieszem; Inżynier może dopuścić wykonanie koryta i profilowanie podłoża z zastosowaniem spycharki z lemieszem ustawionym prostopadle do kierunku pracy maszyny,
- koparek z czerpakami profilowymi (przy wykonywaniu wąskich koryt),
- walców statycznych, wibracyjnych lub płyt wibracyjnych.

Stosowany sprzęt nie może spowodować niekorzystnego wpływu na właściwości gruntu podłoża.

### **5. TRANSPORT**

#### **5.1. Ogólne wymagania dotyczące transportu.**

Ogólne wymagania dotyczące transportu podano w ST D-00.00.00 „Wymagania ogólne” pkt. 5.

### **6. WYKONANIE ROBÓT**

#### **6.1. Ogólne zasady wykonania robót.**

Ogólne zasady wykonania robót podano w ST D-00.00.00 „Wymagania ogólne” pkt. 6.

#### **6.2. Warunki przystąpienia do robót**

Wykonawca powinien przystąpić do wykonania koryta oraz profilowania i zagęszczenia podłoża bezpośrednio przed rozpoczęciem robót związanych z wykonaniem warstw nawierzchni. Wcześniejsze przystąpienie do wykonania koryta oraz profilowania i zagęszczenia podłoża, jest możliwe wyłącznie za zgodą Inspektora, w korzystnych warunkach atmosferycznych. W wykonanym korycie oraz po wyprofilowanym i zagęszczonym podłożu nie może odbywać się ruch budowlany, niezwiązany bezpośrednio z wykonaniem pierwszej warstwy nawierzchni.

#### **6.3. Wykonanie koryta.**

Paliki lub szpilki do prawidłowego ukształtowania koryta w planie i profilu powinny być wcześniej przygotowane. Paliki lub szpilki należy ustawiać w osi drogi i w rzędach równoległych do osi drogi lub w inny sposób zaakceptowany przez Inspektora. Rozmieszczenie palików lub szpilek powinno umożliwiać naciągnięcie sznurków lub linek do wytyczenia robót w odstępach nie większych niż co 10 metrów. Rodzaj sprzętu, a w szczególności jego moc należy dostosować do rodzaju gruntu, w którym prowadzone są roboty i do trudności jego odspojenia. Koryto można wykonywać ręcznie, gdy jego szerokość nie pozwala na zastosowanie maszyn, na przykład na poszerzeniach lub w przypadku robót o małym zakresie. Sposób wykonania musi być zaakceptowany przez Inspektora.

Grunt odspojony w czasie wykonywania koryta powinien być wykorzystany zgodnie z ustaleniami dokumentacji projektowej i ST, tj. wbudowany w nasyp lub odwieziony na odkład w miejsce wskazane przez Inspektora.

Profilowanie i zagęszczenie podłoża należy wykonać zgodnie z zasadami określonymi w pkt 6.4.

#### **6.4. Profilowanie i zagęszczenie podłoża.**

Przed przystąpieniem do profilowania podłoża powinno być oczyszczone ze wszelkich zanieczyszczeń.

Po oczyszczeniu powierzchni podłoża należy sprawdzić, czy istniejące rzędne terenu umożliwiają uzyskanie po profilowaniu zaprojektowanych rzędnych podłoża. Zaleca się, aby rzędne terenu przed profilowaniem były o co najmniej 5 cm wyższe niż projektowane rzędne podłoża. Jeżeli powyższy warunek nie jest spełniony i występują zniżenia poziomu w podłożu przewidzianym do profilowania, Wykonawca powinien spulchnić podłoże na głębokość zaakceptowaną przez Inspektora, dowieźć dodatkowy grunt spełniający wymagania obowiązujące dla

górną strefę korpusu, w ilości koniecznej do uzyskania wymaganych rzędnych wysokościowych i zagęścień warstw do uzyskania wartości wymaganej wskaźnika zagęszczenia. Do profilowania podłoża należy stosować równiarki. Ścięty grunt powinien być wykorzystany w robotach ziemnych lub w inny sposób zaakceptowany przez Inspektora. Bezpośrednio po profilowaniu podłoża należy przystąpić do jego zagęszczania. Zagęszczanie podłoża należy kontynuować do osiągnięcia wskaźnika zagęszczenia nie mniejszego od podanego poniżej. Wskaźnik zagęszczenia należy określać zgodnie z normą [5].

Tablica 1. Minimalne wartości wskaźnika zagęszczenia podłoża ( $I_s$ )

Strefa korpusu	Minimalna wartość $I_s$ dla:		
	Autostrad i dróg ekspresowych	Innych dróg	
		Ruch ciężki i bardzo ciężki	Ruch mniejszy od ciężkiego
Górna warstwa o grubości 20 cm	1,03	1,00	1,00
Na głębokości od 20 do 50 cm od powierzchni podłoża	1,00	1,00	0,97

W przypadku, gdy gruboziarnisty materiał tworzący podłoże uniemożliwia przeprowadzenie badania zagęszczenia, kontrolę zagęszczenia należy oprzeć na metodzie obciążeń płytowych. Należy określić pierwotny i wtórny moduł odkształcenia podłoża według normy [3]. Stosunek wtórnego i pierwotnego modułu odkształcenia nie powinien przekraczać 2,2. Wilgotność gruntu podłoża podczas zagęszczania powinna być równa wilgotności optymalnej z tolerancją od -20% do +10%.

#### 6.5. Wymagania dotyczące zagęszczenia i nośności gruntu.

Zagęszczenie gruntu w wykopach i miejscach zerowych robót ziemnych powinno spełniać wymagania, dotyczące minimalnej wartości wskaźnika zagęszczenia ( $I_s$ ), podano poniżej [według schematu: warstwa górna do 20 cm (warstwa od 20 do 50 cm)]. Dodatkowo należy sprawdzić moduł odkształcenia  $E_2$ .

Wymagane minimalne wartości wskaźnika zagęszczenia  $I_s$  oraz wtórnego modułu odkształcenia  $E_2$  powinny być zgodne z normą PN-S 02205 [5] dla ruchu ciężkiego  $I_s \geq 1,0$ ;  $E_2 \geq 120$ .

#### 6.6. Utrzymanie koryta oraz wyprofilowanego i zagęszczonego podłoża

Podłoże (koryto) po wyprofilowaniu i zagęszczeniu powinno być utrzymywane w dobrym stanie.

Jeżeli po wykonaniu robót związanych z profilowaniem i zagęszczeniem podłoża nastąpi przerwa w robotach i Wykonawca nie przystąpi natychmiast do układania warstw nawierzchni, to powinien on zabezpieczyć podłoże przed nadmiernym zawilgoceniem, na przykład przez rozłożenie folii lub w inny sposób zaakceptowany przez Inspektora. Jeżeli wyprofilowane i zagęszczone podłoże uległo nadmiernemu zawilgoceniu, to do układania kolejnej warstwy można przystąpić dopiero po jego naturalnym osuszeniu.

Po osuszeniu podłoża Inspektor oceni jego stan i ewentualnie zaleci wykonanie niezbędnych napraw. Jeżeli zawilgocenie nastąpiło wskutek zaniedbania Wykonawcy, to naprawę wykona on na własny koszt

### 7. KONTROLA JAKOŚCI ROBÓT

#### 7.1. Ogólne zasady kontroli jakości robót.

Ogólne zasady kontroli jakości robót podano w ST D-00.00.00 „Wymagania ogólne” pkt. 7.

#### 7.2. Badania w czasie robót.

##### 7.2.1. Częstotliwość oraz zakres badań i pomiarów

Częstotliwość oraz zakres badań i pomiarów dotyczących cech geometrycznych i zagęszczenia koryta i wyprofilowanego podłoża nie może być mniejsza niż:

Szerokość koryta – 10 razy na 1 km;

Równość podłużna – co 20 m na każdym pasie ruchu;

Równość poprzeczna – 10 razy na 1 km;

Spadki poprzeczne – 10 razy na 1 km;

Rzędne wysokościowe – co 25 m w osi jezdni i na jej krawędziach;

Ukształtowanie osi w planie – co 25 m w osi jezdni i na jej krawędziach;

Zagęszczenie, wilgotność gruntu podłoża – w 2 punktach na dziennej działce roboczej, lecz nie rzadziej niż raz na 600 m<sup>2</sup>.

##### 7.2.2. Nośność i szerokość koryta (profilowanego podłoża).

Nośność podłoża należy sprawdzić na poziomie wykonanego wyprofilowanego koryta przez pomiar wtórnego modułu odkształcenia  $E_2$  płytą o średnicy 300 mm, zgodnie z PN-S-02205 [5]

Nośność podłoża należy uznać za wystarczającą jeżeli wszystkie wartości wtórnego modułu odkształcenia spełniają warunek  $E_2 \geq 45$ MPa (doprowadzenie do wymaganej nośności  $E_2 \geq 120$  MPa zostanie dokonane przez ułożenie kolejnych warstw zgodnie z dokumentacją projektową.) Szerokość koryta i profilowanego podłoża nie może różnić się od szerokości projektowanej o więcej niż +10 cm i -5 cm.

##### 7.2.3. Równość koryta (profilowanego podłoża).

Nierówności podłużne koryta i profilowanego podłoża należy mierzyć 4-metrową łątą zgodnie z normą [4].

Nierówności poprzeczne należy mierzyć 4-metrową łątą. Nierówności nie mogą przekraczać 20 mm.

##### 7.2.4. Spadki poprzeczne.

Spadki poprzeczne koryta i profilowanego podłoża powinny być zgodne z dokumentacją projektową z tolerancją  $\pm 0,5\%$ .

#### 7.2.5. Rzędne wysokościowe.

Różnice pomiędzy rzędnymi wysokościowymi koryta lub wyprofilowanego podłoża i rzędnymi projektowanymi nie powinny przekraczać +1 cm, -2 cm.

#### 7.2.6. Ukształtowanie osi w planie.

Oś w planie nie może być przesunięta w stosunku do osi projektowanej o więcej niż  $\pm 5$  cm.

#### 7.2.7. Zagęszczenie koryta (profilowanego podłoża)

Wskaźnik zagęszczenia koryta i wyprofilowanego podłoża zgodnie z pkt 6.4. niniejszej specyfikacji.

Wilgotność w czasie zagęszczania należy badać według normy [2]. Wilgotność gruntu podłoża powinna być równa wilgotności optymalnej z tolerancją podaną w pkt. 6.4.

### 7.3. Zasady postępowania z wadliwie wykonanymi odcinkami koryta (profilowanego podłoża).

Wszystkie powierzchnie, które wykazują większe odchylenia cech geometrycznych od określonych w punkcie 7.2 powinny być naprawione przez spulchnienie do głębokości co najmniej 10 cm, wyrównanie i powtórne zagęszczenie. Dodanie nowego materiału bez spulchnienia wykonanej warstwy jest niedopuszczalne.

## 8. OBMIAR ROBÓT

### 8.1. Ogólne zasady obmiaru robót.

Ogólne zasady obmiaru robót podano w ST D-00.00.00 „Wymagania ogólne” pkt. 8.

### 8.2. Jednostka obmiarowa.

Jednostką obmiarową jest  $m^2$  (metr kwadratowy) wykonanego i odebranego koryta.

## 9. ODBIÓR ROBÓT

Ogólne zasady odbioru robót podano w ST D-00.00.00 „Wymagania ogólne” pkt. 9.

## 10. PODSTAWA PŁATNOŚCI

### 10.1. Ogólne ustalenia dotyczące podstawy płatności.

Ogólne ustalenia dotyczące podstawy płatności podano w ST D-00.00.00 „Wymagania ogólne” pkt. 10.

### 10.2. Cena jednostki obmiarowej.

Cena wykonania 1  $m^2$  koryta obejmuje:

prace pomiarowe i roboty przygotowawcze,

odspojenie gruntu z przerzutem na pobocze i rozplantowaniem,

załadunek nadmiaru odspojonego gruntu na środki transportowe i odwiezienie na odkład lub nasyp,

profilowanie dna koryta lub podłoża,

zagęszczenie,

utrzymanie koryta lub podłoża,

przeprowadzenie pomiarów i badań laboratoryjnych, wymaganych w specyfikacji technicznej

## 11. PRZEPISY ZWIĄZANE

### 11.1. Normy.

- 1) PN-B-04481 Grunty budowlane. Badania próbek gruntu.
- 2) PN-EN 1097-5:2008 Badania mechanicznych i fizycznych właściwości kruszyw – Część 5: Oznaczenie zawartości wody przez suszenie w suszarce z wentylacją (oryg.).
- 3) BN-64/8931-02 Drogi samochodowe. Oznaczenie modułu odkształcenia nawierzchni podatnych i podłoża przez obciążenie płytą.
- 4) BN-68/8931-04 Drogi samochodowe. Pomiar równości nawierzchni planografem i łątą.
- 5) PN-S-02205:1998 Drogi samochodowe. Roboty ziemne. Wymagania i badania.
- 6) PN-EN 1097-5 : 2011 Badania mechanicznych i fizycznych właściwości kruszyw – Część 5: Oznaczenie zawartości wody przez suszenie w suszarce z wentylacją.
- 7) BN-77/8931-12 Oznaczenie wskaźnika zagęszczenia gruntu.

### 11.2. Inne dokumenty

- 8) WT-1 2010 Kruszywa do mieszanek mineralno-asfaltowych i powierzchniowych utrwaleń na drogach krajowych.
- 9) Katalog typowych konstrukcji nawierzchni podatnych i półsztywnych. IBDiM, Warszawa, 1997r.

**D-04.02.01. Warstwy odsączające**

**1. WSTĘP**

**1.1. Przedmiot ST**

Przedmiotem niniejszej specyfikacji technicznej (ST) są wymagania dotyczące wykonania i odbioru robót związanych z wykonaniem warstw odsączających w ramach realizacji zadania „Remont nawierzchni chodnika w ul. Szkolnej oraz utwardzenie terenu przy Zespole Szkolno-Przedszkolnym w Miedźnie.”.

**1.2. Zakres stosowania ST**

Specyfikacja techniczna (ST) jest dokumentem przetargowym i kontraktowym przy zleceniu, realizacji i odbiorze robót jak w pkt. 1.1.

**1.3. Zakres robót objętych ST**

Ustalenia zawarte w niniejszej specyfikacji dotyczą zasad prowadzenia robót związanych z wykonaniem warstw odsączających, stanowiących część podbudowy pomocniczej na poszerzeniach jezdni.

**1.4. Określenia podstawowe**

Stosowane określenia podstawowe są zgodne z obowiązującymi, odpowiednimi polskimi normami oraz z definicjami podanymi w ST D-00.00.00 „Wymagania ogólne” pkt. 1.4

**2. OGÓLNE WYMAGANIA DOTYCZĄCE ROBÓT**

Ogólne wymagania dotyczące robót podano w ST D-00.00.00 „Wymagania ogólne” pkt. 2.

**3. MATERIAŁY**

**3.1. Ogólne wymagania dotyczące materiałów**

Ogólne wymagania dotyczące materiałów, ich pozyskiwania i składowania, podano w ST D-00.00.00 „Wymagania ogólne” pkt. 3.

**3.2. Rodzaje materiałów**

Materiałem stosowanym przy wykonywaniu warstw odsączających jest pospółka.

**3.3. Wymagania dla kruszywa**

Kruszywa do wykonania warstw odsączających i odcinających powinny spełniać następujące warunki:

a) szczelności, określony zależnością:

$$\frac{D_{15}}{d_{85}} \leq 5$$

gdzie:

$D_{15}$  - wymiar sита, przez które przechodzi 15% ziarn warstwy odcinającej lub odsączającej

$d_{85}$  - wymiar sита, przez które przechodzi 85% ziarn gruntu podłoża.

Dla materiałów stosowanych przy wykonywaniu warstw odsączających warunek szczelności musi być spełniony, gdy warstwa ta nie jest układana na warstwie odcinającej.

b) zagęszczalności, określony zależnością:

$$U = \frac{d_{60}}{d_{10}} \geq 5$$

gdzie:

$U$  - wskaźnik różnoziarnistości,

$d_{60}$  - wymiar sита, przez które przechodzi 60% kruszywa tworzącego warstwę odcinającą,

$d_{10}$  - wymiar sита, przez które przechodzi 10% kruszywa tworzącego warstwę odcinającą.

Piasek stosowany do wykonywania warstw odsączających i odcinających powinien spełniać wymagania normy [3] dla gatunku 1 i 2.

**3.4. Składowanie materiałów**

Jeżeli kruszywo przeznaczone do wykonania warstwy odsączającej lub odcinającej nie jest wbudowane bezpośrednio po dostarczeniu na budowę i zachodzi potrzeba jego okresowego składowania, to Wykonawca robót powinien zabezpieczyć kruszywo przed zanieczyszczeniem i zmieszaniem z innymi materiałami kamiennymi. Podłoże w miejscu składowania powinno być równe, utwardzone i dobrze odwodnione.

**4. SPRZĘT**

**4.1. Ogólne wymagania dotyczące sprzętu.**

Ogólne wymagania dotyczące sprzętu podano w ST D-00.00.00 „Wymagania ogólne” pkt. 4.

**4.2. Sprzęt do wykonania robót**

Wykonawca przystępujący do wykonania warstwy odcinającej lub odsączającej powinien wykazać się możliwością korzystania z następującego sprzętu:

- równiarek,
- walców statycznych,
- płyt wibracyjnych lub ubijaków mechanicznych

**5. TRANSPORT**

**5.1. Ogólne wymagania dotyczące transportu.**

Ogólne wymagania dotyczące transportu podano w ST D-00.00.00 „Wymagania ogólne” pkt. 5.

**5.2. Transport kruszywa**

Kruszywa można przewozić dowolnymi środkami transportu w warunkach zabezpieczających je przed zanieczyszczeniem, zmieszaniem z innymi materiałami, nadmiernym wysuszeniem i zawilgoceniem.

## **6. WYKONANIE ROBÓT**

### **6.1. Ogólne zasady wykonania robót.**

Ogólne zasady wykonania robót podano w ST D-00.00.00 „Wymagania ogólne” pkt. 6.

### **6.2. Przygotowanie podłoża**

Podłoże gruntowe powinno spełniać wymagania określone w ST D-02.00.01 „Roboty ziemne” oraz D-04.01.01 „Koryto wraz z profilowaniem i zagęszczaniem podłoża”.

Warstwy odsączająca powinny być wytyczone w sposób umożliwiający wykonanie ich zgodnie z dokumentacją projektową, z tolerancjami określonymi w niniejszych specyfikacjach.

Paliki lub szpilki powinny być ustawione w osi drogi i w rzędach równoległych do osi drogi, lub w inny sposób zaakceptowany przez Inżyniera.

Rozmieszczenie palików lub szpilek powinno umożliwiać naciągnięcie sznurków lub linek do wytyczenia robót w odstępach nie większych niż co 10 m.

### **6.3. Wbudowanie i zagęszczanie kruszywa**

Kruszywo powinno być rozkładane w warstwie o jednakowej grubości, przy użyciu równiarki, z zachowaniem wymaganych spadków i rzędnych wysokościowych. Grubość rozłożonej warstwy luźnego kruszywa powinna być taka, aby po jej zagęszczeniu osiągnięto grubość projektowaną.

Jeżeli dokumentacja projektowa lub ST przewiduje wykonanie warstwy odsączającej o grubości powyżej 20 cm, to wbudowanie kruszywa należy wykonać dwuwarstwowo. Rozpoczęcie układania każdej następnej warstwy może nastąpić po odbiorze przez Inżyniera warstwy poprzedniej.

W miejscach, w których widoczna jest segregacja kruszywa należy przed zagęszczeniem wymienić kruszywo na materiał o odpowiednich właściwościach.

Natychmiast po końcowym wyprofilowaniu warstwy odsączającej należy przystąpić do jej zagęszczania.

Zagęszczanie warstw o przekroju daszkowym należy rozpoczynać od krawędzi i stopniowo przesuwając pasami podłużnymi częściowo nakładającymi się, w kierunku jej osi. Zagęszczanie nawierzchni o jednostronnym spadku należy rozpoczynać od dolnej krawędzi i przesuwając pasami podłużnymi częściowo nakładającymi się, w kierunku jej górnej krawędzi.

Nierówności lub zagłębienia powstałe w czasie zagęszczania powinny być wyrównywane na bieżąco przez spulchnienie warstwy kruszywa i dodanie lub usunięcie materiału, aż do otrzymania równej powierzchni.

W miejscach niedostępnych dla walców warstwa odsączająca powinna być zagęszczana płytami wibracyjnymi lub ubijakami mechanicznymi.

Zagęszczanie należy kontynuować do osiągnięcia wskaźnika zagęszczenia nie mniejszego od 1,0 według normalnej próby Proctora, przeprowadzonej według normy [1]. Wskaźnik zagęszczenia należy określać zgodnie z normą [1].

W przypadku, gdy gruboziarnisty materiał wbudowany w warstwę odsączającą, uniemożliwia przeprowadzenie badania zagęszczenia według normalnej próby Proctora, kontrolę zagęszczenia należy oprzeć na metodzie obciążenia płytowych. Należy określić pierwotny i wtórny moduł odkształcenia warstwy według WT-2 [5]. Stosunek wtórnego i pierwotnego modułu odkształcenia nie powinien przekraczać 2,2.

Wilgotność kruszywa podczas zagęszczania powinna być równa wilgotności optymalnej z tolerancją od -20% do +10% jej wartości. W przypadku, gdy wilgotność kruszywa jest wyższa od wilgotności optymalnej, kruszywo należy osuszyć przez mieszanie i napowietrzanie. W przypadku, gdy wilgotność kruszywa jest niższa od wilgotności optymalnej, kruszywo należy zwilżyć określoną ilością wody i równomiernie wymieszać.

### **6.4. Odcinek próbny**

Jeżeli w ST przewidziano konieczność wykonania odcinka próbnego, to co najmniej na 3 dni przed rozpoczęciem robót Wykonawca powinien wykonać odcinek próbny w celu:

- stwierdzenia, czy sprzęt budowlany do rozkładania i zagęszczania jest właściwy,
- określenia grubości warstwy materiału w stanie luźnym koniecznej do uzyskania wymaganej grubości po zagęszczeniu,
- ustalenia liczby przejazdów sprzętu zagęszczającego, potrzebnej do uzyskania wymaganego wskaźnika zagęszczenia.

Na odcinku próbnym Wykonawca powinien użyć takich materiałów oraz sprzętu, jakie będą stosowane do wykonywania warstwy odcinającej i odsączającej na budowie.

Odcinek próbny powinien być zlokalizowany w miejscu wskazanym przez Inżyniera

### **6.5. Utrzymanie warstwy odsączającej**

Warstwa odsączająca i odcinająca po wykonaniu, a przed ułożeniem następnej warstwy powinny być utrzymywane w dobrym stanie.

W przypadku warstwy z kruszywa dopuszcza się ruch pojazdów koniecznych dla wykonania wyżej leżącej warstwy nawierzchni.

Koszt napraw wynikłych z niewłaściwego utrzymania warstwy obciąża Wykonawcę robót.

## **7. KONTROLA JAKOŚCI ROBÓT**

### **7.1. Ogólne zasady kontroli jakości robót.**

Ogólne zasady kontroli jakości robót podano w ST D-00.00.00 „Wymagania ogólne” pkt. 7.

### **7.2. Badania przed przystąpieniem do robót**

Przed przystąpieniem do robót Wykonawca powinien wykonać badania kruszywa przeznaczonych do wykonania robót i przedstawić wyniki tych badań Inżynierowi. Badania te powinny obejmować wszystkie właściwości kruszywa określone w p. 3.3.

### 7.3. Badania w czasie robót

#### 7.3.1. Częstotliwość oraz zakres badań i pomiarów

Częstotliwość oraz zakres badań i pomiarów dotyczących cech geometrycznych i zagęszczenia warstwy odsączającej podaje tablica 1.

Tablica 1. Częstotliwość oraz zakres badań i pomiarów warstwy odsączającej i odcinającej

Lp.	Wyszczególnienie badań i pomiarów	Minimalna częstotliwość badań i pomiarów
1	Szerokość warstwy	10 razy na 1 km
2	Równość podłużna	co 20 m na każdym pasie ruchu
3	Równość poprzeczna	10 razy na 1 km
4	Spadki poprzeczne *)	10 razy na 1 km
5	Rzędne wysokościowe	co 25 m w osi jezdni i na jej krawędziach dla autostrad i dróg ekspresowych, co 100 m dla pozostałych dróg
6	Ukształtowanie osi w planie *)	co 25 m w osi jezdni i na jej krawędziach dla autostrad i dróg ekspresowych, co 100 m dla pozostałych dróg
7	Grubość warstwy	Podczas budowy: w 3 punktach na każdej działce roboczej, lecz nie rzadziej niż raz na 400 m <sup>2</sup> Przed odbiorem: w 3 punktach, lecz nie rzadziej niż raz na 2000 m <sup>2</sup>
8	Zagęszczenie, wilgotność kruszywa	w 2 punktach na dziennej działce roboczej, lecz nie rzadziej niż raz na 600 m <sup>2</sup>

\*) Dodatkowe pomiary spadków poprzecznych i ukształtowania osi w planie należy wykonać w punktach głównych łuków poziomych.

#### 7.3.2. Szerokość warstwy

Szerokość warstwy nie może się różnić od szerokości projektowanej o więcej niż +10 cm, -5 cm.

#### 7.3.3. Równość warstwy

Nierówności podłużne warstwy odsączającej należy mierzyć 4 metrową łatą, zgodnie z WT-2 [10]. Nierówności poprzeczne warstwy odsączającej należy mierzyć 4 metrową łatą. Nierówności nie mogą przekraczać 20 mm.

#### 7.3.4. Spadki poprzeczne

Spadki poprzeczne warstwy odsączającej na prostych i łukach powinny być zgodne z dokumentacją projektową z tolerancją  $\pm 0,5\%$ .

#### 7.3.5. Rzędne wysokościowe

Różnice pomiędzy rzędnymi wysokościowymi warstwy i rzędnymi projektowanymi nie powinny przekraczać +1 cm i -2 cm.

#### 7.3.6. Ukształtowanie osi w planie

Oś w planie nie może być przesunięta w stosunku do osi projektowanej o więcej niż  $\pm 3$  cm dla autostrad i dróg ekspresowych lub o więcej niż  $\pm 5$  cm dla pozostałych dróg.

#### 7.3.7. Grubość warstwy

Grubość warstwy powinna być zgodna z określoną w dokumentacji projektowej z tolerancją +1 cm, -2 cm.

Jeżeli warstwa, ze względów technologicznych, została wykonana w dwóch warstwach, należy mierzyć łączną grubość tych warstw. Na wszystkich powierzchniach wadliwych pod względem grubości Wykonawca wykona naprawę warstwy przez spulchnienie warstwy na głębokość co najmniej 10 cm, uzupełnienie nowym materiałem o odpowiednich właściwościach, wyrównanie i ponowne zagęszczenie.

Roboty te Wykonawca wykona na własny koszt. Po wykonaniu tych robót nastąpi ponowny pomiar i ocena grubości warstwy, według wyżej podanych zasad na koszt Wykonawcy.

#### 7.3.8. Zagęszczenie warstwy

Wskaźnik zagęszczenia warstwy odsączającej, określony wg [1] nie powinien być mniejszy od 1.

Jeżeli jako kryterium dobrego zagęszczenia warstwy stosuje się porównanie wartości modułów odkształcenia, to wartość stosunku wtórnego do pierwotnego modułu odkształcenia, nie powinna być większa od 2,2.

Wilgotność kruszywa w czasie zagęszczenia należy badać według normy [2].

### 7.4. Zasady postępowania z odcinkami wadliwie wykonanymi

Wszystkie powierzchnie, które wykazują większe odchylenia cech geometrycznych od określonych w p. 6.3, powinny być naprawione przez spulchnienie do głębokości co najmniej 10 cm, wyrównane i powtórnie zagęszczone. Dodanie nowego materiału bez spulchnienia wykonanej warstwy jest niedopuszczalne.

## 8. OBMIAR ROBÓT

### 8.1. Ogólne zasady obmiaru robót.

Ogólne zasady obmiaru robót podano w ST D-00.00.00 „Wymagania ogólne” pkt. 8.

### 8.2. Jednostka obmiarowa

Jednostką obmiarową jest m<sup>2</sup> (metr kwadratowy) warstwy odsączającej.



## **9. ODBIÓR ROBÓT**

Ogólne zasady odbioru robót podano w ST D-00.00.00 „Wymagania ogólne” pkt. 9.

### **10. PODSTAWA PŁATNOŚCI**

#### **10.1. Ogólne ustalenia dotyczące podstawy płatności.**

Ogólne ustalenia dotyczące podstawy płatności podano w ST D-00.00.00 „Wymagania ogólne” pkt. 10.

#### **10.2. Cena jednostki obmiarowej**

Cena wykonania 1m<sup>2</sup> warstwy odsączającej z kruszywa obejmuje:

- prace pomiarowe,
- dostarczenie i rozłożenie na uprzednio przygotowanym podłożu warstwy materiału o grubości i jakości określonej w dokumentacji projektowej i specyfikacji technicznej,
- wyrównanie ułożonej warstwy do wymaganego profilu,
- zagęszczenie wyprofilowanej warstwy,
- przeprowadzenie pomiarów i badań laboratoryjnych wymaganych w specyfikacji technicznej,
- utrzymanie warstwy

### **11. PRZEPISY ZWIĄZANE**

#### **11.1. Normy**

- 1) PN-B-04481:1988 Grunty budowlane. Badania próbek gruntu
- 2) PN-EN-932-2:2001 Badania podstawowych właściwości kruszyw – Metody pomniejszania próbek laboratoryjnych.
- 3) PN-EN 13043:2004, :2004/AC:2004, :2004/Am1:2010 Kruszywa do mieszanek bitumicznych i powierzchniowych utrwaleń stosowanych na drogach, lotniskach i innych powierzchniach przeznaczonych do ruchu.

#### **11.2. Inne dokumenty**

- 4) Wytyczne budowy nasypów komunikacyjnych na słabym podłożu z zastosowaniem geotekstyliów, IBDiM, Warszawa 1986
- 5) WT-2 Nawierzchnie asfaltowe 2008 – Nawierzchnie asfaltowe na drogach publicznych, Warszawa 2008r.

## **D-04.02.02. Warstwy wzmacniające**

### **1. WSTĘP**

#### **1.1. Przedmiot ST**

Przedmiotem niniejszej szczegółowej specyfikacji technicznej (ST) są wymagania dotyczące wykonania i odbioru robót związanych z wykonaniem warstwy wzmacniającej, mrozoochronnej przy realizacji zadania „Remont nawierzchni chodnika w ul. Szkolnej oraz utwardzenie terenu przy Zespole Szkolno-Przedszkolnym w Miedźnie.”.

#### **1.2. Zakres stosowania ST**

ST jest dokumentem przetargowym i kontraktowym przy zlecaniu robót wymienionych w pkt 1.1.

#### **1.3. Zakres robót objętych ST**

Ustalenia zawarte w niniejszej specyfikacji dotyczą zasad prowadzenia robót związanych z wykonaniem warstwy wzmacniającej stosowanej jako część podbudowy pomocniczej w przypadku, gdy podłoże stanowią grunty wątpliwe lub wysadzinowe.

#### **1.4. Określenia podstawowe**

Określenia podstawowe są zgodne z obowiązującymi, odpowiednimi polskimi normami i z określeniami podanymi w ST D-M-00.00.00 „Wymagania ogólne” pkt 1.4.

#### **1.5. Ogólne wymagania dotyczące robót**

Ogólne wymagania dotyczące robót podano w ST D-M-00.00.00 „Wymagania ogólne” pkt 1.5.

### **2. MATERIAŁY**

#### **2.1. Ogólne wymagania dotyczące materiałów**

Ogólne wymagania dotyczące materiałów, ich pozyskiwania i składowania, podano w ST D-M-00.00.00 „Wymagania ogólne” pkt 2.

#### **2.2. Rodzaje materiałów**

Materiałami stosowanymi przy wykonywaniu warstwy mrozoochronnej są:

- kruszywa odpowiadające wymaganiom podanym w ST D-04.02.01 „Warstwy odsączające i odcinające” pkt 2,
- grunty przydatne bez zastrzeżeń, odpowiadające wymaganiom podanym w ST D-02.03.01 „Wykonanie nasypów” pkt 2.

### **3. SPRZĘT**

#### **3.1. Ogólne wymagania dotyczące sprzętu**

Ogólne wymagania dotyczące sprzętu podano w ST D-M-00.00.00 „Wymagania ogólne” pkt 3.

#### **3.2. Sprzęt do wykonania robót**

Wykonawca przystępujący do wykonania warstwy mrozoochronnej powinien wykazać się możliwością korzystania z następującego sprzętu: równiarek, walców statycznych, płyt wibracyjnych lub ubijaków mechanicznych.

### **4. TRANSPORT**

#### **4.1. Ogólne wymagania dotyczące transportu**

Ogólne wymagania dotyczące transportu podano w ST D-M-00.00.00 „Wymagania ogólne” pkt 4.

#### **4.2. Transport kruszywa**

Kruszywa można przewozić dowolnymi środkami transportu w warunkach zabezpieczających je przed zanieczyszczeniem, zmieszaniem z innymi materiałami, nadmiernym wysuszeniem i zawilgoceniem.

### **5. WYKONANIE ROBÓT**

#### **5.1. Ogólne zasady wykonania robót**

Ogólne zasady wykonania robót podano w ST D-M-00.00.00 „Wymagania ogólne” pkt 5.

#### **5.2. Przygotowanie podłoża**

Podłoże gruntowe powinno spełniać wymagania określone w ST D-02.00.00 „Roboty ziemne” oraz D-04.01.01 „Koryto wraz z profilowaniem i zagęszczaniem podłoża”. Warstwy wzmacniające powinny być wytyczone w sposób umożliwiający wykonanie ich zgodnie z dokumentacją projektową, z tolerancjami określonymi w niniejszych specyfikacjach. Paliki lub szpilki powinny być ustawione w osi drogi i w rzędach równoległych do osi drogi, lub w inny sposób zaakceptowany przez Inżyniera. Rozmieszczenie palików lub szpilek powinno umożliwiać naciągnięcie sznurków lub linek do wytyczenia robót w odstępach nie większych niż co 10 m.

#### **5.3. Wbudowanie i zagęszczanie kruszywa**

Kruszywo powinno być rozkładane w warstwie o jednakowej grubości, przy użyciu równiarki, z zachowaniem wymaganych spadków i rzędnych wysokościowych. Grubość rozłożonej warstwy luźnego kruszywa powinna być taka, aby po jej zagęszczeniu osiągnięto grubość projektowaną. Jeżeli dokumentacja projektowa lub ST przewiduje wykonanie warstwy mrozoochronnej o grubości powyżej 20 cm, to wbudowanie kruszywa należy wykonać dwuwarstwowo. Rozpoczęcie układania każdej następnej warstwy może nastąpić po odbiorze przez Inżyniera warstwy poprzedniej. W miejscach, w których widoczna jest segregacja kruszywa należy przed zagęszczeniem wymienić kruszywo na materiał o odpowiednich właściwościach. Natychmiast po końcowym wyprofilowaniu warstwy mrozoochronnej należy przystąpić do jej zagęszczania. Zagęszczanie warstw o przekroju daszkowym należy rozpoczynać od krawędzi i stopniowo przesuwając pasami podłużnymi częściowo nakładającymi się, w kierunku jej osi. Zagęszczanie nawierzchni o jednostronnym spadku należy rozpoczynać od dolnej krawędzi i przesuwając pasami podłużnymi częściowo nakładającymi się, w kierunku jej górnej krawędzi. Nierówności lub zagłębienia powstałe w czasie zagęszczania powinny być wyrównywane na bieżąco przez spulchnienie warstwy kruszywa i dodanie lub usunięcie materiału, aż do otrzymania równej powierzchni. W miejscach niedostępnych dla walców warstwa mrozoochronna powinna być zagęszczana płytami wibracyjnymi lub ubijakami mechanicznymi.

Zagęszczanie należy kontynuować do osiągnięcia wskaźnika zagęszczenia nie mniejszego od 1,0 według normalnej próby Proctora, przeprowadzonej według PN-B-04481 [1]. Wskaźnik zagęszczenia należy określać zgodnie z BN-77/8931-12 [8]. W przypadku, gdy gruboziarnisty materiał wbudowany w warstwę wzmacniającą, uniemożliwia przeprowadzenie badania zagęszczenia według normalnej próby Proctora, kontrolę zagęszczenia należy oprzeć na metodzie obciążeń płytowych. Należy określić pierwotny i wtórny moduł odkształcenia warstwy według BN-64/8931-02 [6]. Stosunek wtórnego i pierwotnego modułu odkształcenia nie powinien przekraczać 2,2.

Wilgotność kruszywa podczas zagęszczania powinna być równa wilgotności optymalnej z tolerancją od -20% do +10% jej wartości. W przypadku, gdy wilgotność kruszywa jest wyższa od wilgotności optymalnej, kruszywo należy osuszyć przez mieszanie i napowietrzanie. W przypadku, gdy wilgotność kruszywa jest niższa od wilgotności optymalnej, kruszywo należy zwilżyć określoną ilością wody i równomiernie wymieszać.

#### 5.4. Odcinek próbny

Jeżeli w ST przewidziano konieczność wykonania odcinka próbnego, to co najmniej na 3 dni przed rozpoczęciem robót Wykonawca powinien wykonać odcinek próbny w celu:

- stwierdzenia, czy sprzęt budowlany do rozkładania i zagęszczania jest właściwy,
- określenia grubości warstwy materiału w stanie luźnym koniecznej do uzyskania wymaganej grubości po zagęszczeniu,
- ustalenia liczby przejść sprzętu zagęszczającego, potrzebnej do uzyskania wymaganego wskaźnika zagęszczenia.

Na odcinku próbnym Wykonawca powinien użyć takich materiałów oraz sprzętu, jakie będą stosowane do wykonywania warstwy odcinającej i odsączającej na budowie. Odcinek próbny powinien być zlokalizowany w miejscu wskazanym przez Inżyniera.

#### 5.5. Utrzymanie warstwy wzmacniającej

Warstwa wzmacniająca po wykonaniu, a przed ułożeniem następnej warstwy powinna być utrzymywana w dobrym stanie. W przypadku warstwy z kruszywa dopuszcza się ruch pojazdów koniecznych dla wykonania wyżej leżącej warstwy nawierzchni. Koszt napraw wynikłych z niewłaściwego utrzymania warstwy obciąża Wykonawcę robót.

### 6. KONTROLA JAKOŚCI ROBÓT

#### 6.1. Ogólne zasady kontroli jakości robót

Ogólne zasady kontroli jakości robót podano w ST D-M-00.00.00 „Wymagania ogólne” pkt 6.

#### 6.2. Badania przed przystąpieniem do robót

Przed przystąpieniem do robót Wykonawca powinien wykonać badania kruszyw przeznaczonych do wykonania robót i przedstawić wyniki tych badań Inżynierowi. Badania te powinny obejmować wszystkie właściwości kruszywa określone w p. 2.3.

#### 6.3. Badania w czasie robót

##### 6.3.1. Częstotliwość oraz zakres badań i pomiarów

Częstotliwość oraz zakres badań i pomiarów dotyczących cech geometrycznych i zagęszczenia warstwy wzmacniającej podaje tablica 1.

Tablica 1. Częstotliwość oraz zakres badań i pomiarów warstwy wzmacniającej

Lp.	Wyszczególnienie badań i pomiarów	Minimalna częstotliwość badań i pomiarów
1	Szerokość warstwy	10 razy na 1 km
2	Równość podłużna	co 20 m na każdym pasie ruchu
3	Równość poprzeczna	10 razy na 1 km
4	Spadki poprzeczne *)	10 razy na 1 km
5	Rzędne wysokościowe	co 25 m w osi jezdni i na jej krawędziach dla autostrad i dróg ekspresowych, co 100 m dla pozostałych dróg
6	Ukształtowanie osi w planie *)	co 25 m w osi jezdni i na jej krawędziach dla autostrad i dróg ekspresowych, co 100 m dla pozostałych dróg
7	Grubość warstwy	Podczas budowy: w 3 punktach na każdej działce roboczej, lecz nie rzadziej niż raz na 400 m <sup>2</sup> Przed odbiorem: w 3 punktach, lecz nie rzadziej niż raz na 2000 m <sup>2</sup>
8	Zagęszczenie, wilgotność kruszywa	w 2 punktach na dziennej działce roboczej, lecz nie rzadziej niż raz na 600 m <sup>2</sup>

\*) Dodatkowe pomiary spadków poprzecznych i ukształtowania osi w planie należy wykonać w punktach głównych łuków poziomych.

##### 6.3.2. Szerokość warstwy

Szerokość warstwy nie może się różnić od szerokości projektowanej o więcej niż +10 cm, -5 cm.

##### 6.3.3. Równość warstwy

Nierówności podłużne warstwy mrozochronnej należy mierzyć 4 metrową łątą, zgodnie z normą BN-68/8931-04 [7]. Nierówności poprzeczne warstwy mrozochronnej należy mierzyć 4 metrową łątą. Nierówności nie mogą przekraczać 20 mm.

##### 6.3.4. Spadki poprzeczne

Spadki poprzeczne warstwy mrozochronnej na prostych i łukach powinny być zgodne z dokumentacją projektową z tolerancją  $\pm 0,5\%$ .

### 6.3.5. Rzędne wysokościowe

Różnice pomiędzy rzędnymi wysokościowymi warstwy i rzędnymi projektowanymi nie powinny przekraczać +1 cm i -2 cm.

### 6.3.6. Ukształtowanie osi w planie

Oś w planie nie może być przesunięta w stosunku do osi projektowanej o więcej niż  $\pm 3$  cm dla autostrad i dróg ekspresowych lub o więcej niż  $\pm 5$  cm dla pozostałych dróg.

### 6.3.7. Grubość warstwy

Grubość warstwy powinna być zgodna z określoną w dokumentacji projektowej z tolerancją +1 cm, -2 cm. Jeżeli warstwa, ze względów technologicznych, została wykonana w dwóch warstwach, należy mierzyć łączną grubość tych warstw. Na wszystkich powierzchniach wadliwych pod względem grubości Wykonawca wykona naprawę warstwy przez spulchnienie warstwy na głębokość co najmniej 10 cm, uzupełnienie nowym materiałem o odpowiednich właściwościach, wyrównanie i ponowne zagęszczenie. Roboty te Wykonawca wykona na własny koszt. Po wykonaniu tych robót nastąpi ponowny pomiar i ocena grubości warstwy, według wyżej podanych zasad na koszt Wykonawcy.

### 6.3.8. Zagęszczenie warstwy

Wskaźnik zagęszczenia warstwy wzmacniającej, określony wg BN-77/8931-12 [8] nie powinien być mniejszy od 1. Jeżeli jako kryterium dobrego zagęszczenia warstwy stosuje się porównanie wartości modułów odkształcenia, to wartość stosunku wtórnego do pierwotnego modułu odkształcenia, określonych zgodnie z normą BN-64/8931-02 [6], nie powinna być większa od 2,2. Wilgotność kruszywa w czasie zagęszczenia należy badać według PN-B-06714-17 [2]. Wilgotność kruszywa powinna być równa wilgotności optymalnej z tolerancją od -20% do +10%.

## 6.4. Zasady postępowania z odcinkami wadliwie wykonanymi

Wszystkie powierzchnie, które wykazują większe odchylenia cech geometrycznych od określonych w p. 6.3, powinny być naprawione przez spulchnienie do głębokości co najmniej 10 cm, wyrównane i powtórnie zagęszczone. Dodanie nowego materiału bez spulchnienia wykonanej warstwy jest niedopuszczalne.

## 7. OBMIAR ROBÓT

### 7.1. Ogólne zasady obmiaru robót

Ogólne zasady obmiaru robót podano w ST D-M-00.00.00 „Wymagania ogólne” pkt 7.

### 7.2. Jednostka obmiarowa

Jednostką obmiarową jest  $m^2$  (metr kwadratowy) wykonanej warstwy mrozoochronnej.

## 8. ODBIÓR ROBÓT

Ogólne zasady odbioru robót podano w ST D-M-00.00.00 „Wymagania ogólne” pkt 8. Roboty uznaje się za wykonane zgodnie z dokumentacją projektową, ST i wymaganiami Inżyniera, jeżeli wszystkie pomiary i badania z zachowaniem tolerancji wg pkt 6 dały wyniki pozytywne.

## 9. PODSTAWA PŁATNOŚCI

### 9.1. Ogólne ustalenia dotyczące podstawy płatności

Ogólne ustalenia dotyczące podstawy płatności podano w SST D-M-00.00.00 „Wymagania ogólne” pkt 9.

### 9.2. Cena jednostki obmiarowej

Cena wykonania  $1m^2$  warstwy odsączającej i/lub odcinającej z kruszywa obejmuje:

- prace pomiarowe,
- dostarczenie i rozłożenie na uprzednio przygotowanym podłożu warstwy materiału o grubości i jakości określonej w dokumentacji projektowej i specyfikacji technicznej,
- wyrównanie ułożonej warstwy do wymaganego profilu,
- zagęszczenie wyprofilowanej warstwy,
- przeprowadzenie pomiarów i badań laboratoryjnych wymaganych w specyfikacji technicznej,
- utrzymanie warstwy.

## 10. PRZEPISY ZWIĄZANE

### 10.1. Normy

- |    |               |   |
|----|---------------|---|
| 1. | PN-B-04481    | Grunty budowlane. Badania próbek gruntu   |
| 2. | PN-B-06714-17 | Kruszywa mineralne. Badania. Oznaczanie wilgotności   |
| 3. | PN-B-11111    | Kruszywa mineralne. Kruszywo naturalne do nawierzchni drogowych. Żwir i mieszanka                         |
| 4. | PN-B-11112    | Kruszywa mineralne. Kruszywo łamane do nawierzchni drogowych  |
| 5. | PN-B-11113    | Kruszywa mineralne. Kruszywo naturalne do nawierzchni drogowych. Piasek                                   |
| 6. | BN-64/8931-02 | Drogi samochodowe. Oznaczanie modułu odkształcenia nawierzchni podatnych i podłoża przez obciążenie płytą |
| 7. | BN-68/8931-04 | Drogi samochodowe. Pomiar równości nawierzchni planografem i łąką   |
| 8. | BN-77/8931-12 | Oznaczanie wskaźnika zagęszczenia gruntu  |

### 10.2. Inne dokumenty

Wytyczne budowy nasypów komunikacyjnych na słabym podłożu z zastosowaniem geotekstyliów, IBDiM, Warszawa 1986.

**D-04.04.00. Podbudowa z kruszyw. Wymagania ogólne**

**1. WSTĘP**

**1.1. Przedmiot ST**

Przedmiotem niniejszej szczegółowej specyfikacji technicznej (ST) są wymagania dotyczące wykonania i odbioru robót związanych z wykonywaniem podbudowy z kruszyw stabilizowanych mechanicznie w ramach tematu „Remont nawierzchni chodnika w ul. Szkolnej oraz utwardzenie terenu przy Zespole Szkolno-Przedszkolnym w Miedźnie.”.

**1.2. Zakres stosowania ST**

Szczegółowa Specyfikacja techniczna (ST) jest dokumentem przetargowym i kontraktowym przy zleceniu i realizacji robót jak w pkt. 1.1.

**1.3. Zakres robót objętych ST**

Ustalenia zawarte w niniejszej specyfikacji dotyczą zasad prowadzenia robót związanych z wykonywaniem podbudów z kruszyw stabilizowanych mechanicznie wg normy [4]

Podbudowę z kruszyw stabilizowanych mechanicznie wykonuje się, zgodnie z ustaleniami podanymi w dokumentacji projektowej, jako podbudowę pomocniczą i podbudowę zasadniczą wg WT-1 [8,11].

**1.4. Określenia podstawowe**

Stabilizacja mechaniczna - proces technologiczny, polegający na odpowiednim zagęszczeniu w optymalnej wilgotności kruszywa o właściwie dobranym uziarnieniu.

Pozostałe określenia podstawowe są zgodne z obowiązującymi, odpowiednimi polskimi normami oraz z definicjami podanymi w ST D-00.00.00 „Wymagania ogólne” pkt 1.4

**1.5. Ogólne wymagania dotyczące robót**

Ogólne wymagania dotyczące robót podano w ST D-00.00.00 „Wymagania ogólne” pkt 1.5.

**2. MATERIAŁY**

**2.1. Ogólne wymagania dotyczące materiałów**

Ogólne wymagania dotyczące materiałów, ich pozyskiwania i składowania, podano w ST D-00.00.00 „Wymagania ogólne” pkt 2.

**2.2. Rodzaje materiałów**

Materiały stosowane do wykonania podbudów z kruszyw stabilizowanych mechanicznie podano w S5ST dotyczących poszczególnych rodzajów podbudów:

D-04.04.04. Podbudowa z tłuczni kamiennego,

**2.3. Wymagania dla materiałów**

Uziarnienie kruszywa

Krzywa uziarnienia kruszywa, określona według WT-1 [8,11] powinna leżeć między krzywymi granicznymi pól dobrego uziarnienia podanymi na rysunku 1.

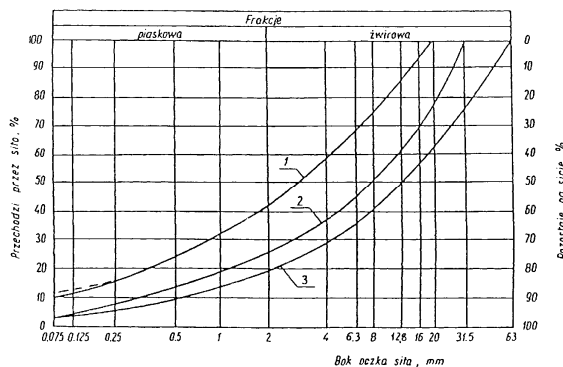

Rysunek 1. Pole dobrego uziarnienia kruszyw przeznaczonych na podbudowy wykonywane metodą stabilizacji mechanicznej

1-2 kruszywo na podbudowę zasadniczą (górną warstwę) lub podbudowę jednowarstwową

1-3 kruszywo na podbudowę pomocniczą (dolną warstwę)

Krzywa uziarnienia kruszywa powinna być ciągła i nie może przebiegać od dolnej krzywej granicznej uziarnienia do górnej krzywej granicznej uziarnienia na sąsiednich sitach. Wymiar największego

ziarna kruszywa nie może przekraczać 2/3 grubości warstwy układanej jednorazowo.

Właściwości kruszywa

Kruszywa powinny spełniać wymagania określone WT-1 [8,11].

Woda

Należy stosować wodę wg normy [3].

**3. SPRZĘT**

**3.1. Ogólne wymagania dotyczące sprzętu**

Ogólne wymagania dotyczące sprzętu podano w ST D-00.00.00 „Wymagania ogólne” pkt 3.

**3.2. Sprzęt do wykonania robót**

Wykonawca przystępujący do wykonania podbudowy z kruszyw stabilizowanych mechanicznie powinien wykazać się możliwością korzystania z następującego sprzętu:

- a) mieszarek do wytwarzania mieszanki, wyposażonych w urządzenia dozujące wodę. Mieszarki powinny zapewnić wytworzenie jednorodnej mieszanki o wilgotności optymalnej,
  - b) równiarek albo układarek do rozkładania mieszanki,
- walców ogumionych i stalowych wibracyjnych lub statycznych do zagęszczania. W miejscach trudno dostępnych powinny być stosowane zagęszczarki płytowe, ubijaki mechaniczne lub małe walce wibracyjne.

#### 4. TRANSPORT

##### 4.1. Ogólne wymagania dotyczące transportu

Ogólne wymagania dotyczące transportu podano w ST D-00.00.00 „Wymagania ogólne” pkt 4.

##### 4.2. Transport materiałów

Kruszywa można przewozić dowolnymi środkami transportu w warunkach zabezpieczających je przed zanieczyszczeniem, zmieszaniem z innymi materiałami, nadmiernym wysuszeniem i zawilgoceniem.

Transport pozostałych materiałów powinien odbywać się zgodnie z wymaganiami norm przedmiotowych.

#### 5. WYKONANIE ROBÓT

##### 5.1. Ogólne zasady wykonania robót

Ogólne zasady wykonania robót podano w ST D-00.00.00 „Wymagania ogólne” pkt 5.

##### 5.2. Przygotowanie podłoża

Podłoże pod podbudowę powinno spełniać wymagania określone w ST D-04.01.01 „Koryto wraz z profilowaniem i zagęszczeniem podłoża” i ST D-02.00.00 „Roboty ziemne”.

Podbudowa powinna być ułożona na podłożu zapewniającym nieprzenikanie drobnych cząstek gruntu do podbudowy. Warunek nieprzenikania należy sprawdzić wzorem:

$$\frac{D_{15}}{d_{85}} \leq 5 \quad (1)$$

w którym:

$D_{15}$  - wymiar boku oczka sita, przez które przechodzi 15% ziarn warstwy podbudowy lub warstwy odsączającej, w milimetrach,

$d_{85}$  - wymiar boku oczka sita, przez które przechodzi 85% ziarna gruntu podłoża, w milimetrach.

Paliki lub szpilki do prawidłowego ukształtowania podbudowy powinny być wcześniej przygotowane.

Paliki lub szpilki powinny być ustawione w osi drogi i w rzędach równoległych do osi drogi, lub w inny sposób zaakceptowany przez Inżyniera.

Rozmieszczenie palików lub szpilek powinno umożliwiać naciągnięcie sznurków lub linek do wytyczenia robót w odstępach nie większych, niż co 10 m.

##### 5.3. Wytwarzanie mieszanki kruszywa

Mieszkankę kruszywa o ściśle określonym uziarnieniu i wilgotności optymalnej należy wytwarzać w mieszarkach gwarantujących otrzymanie jednorodnej mieszanki. Ze względu na konieczność zapewnienia jednorodności nie dopuszcza się wytwarzania mieszanki przez mieszanie poszczególnych frakcji na drodze. Mieszanka po wyprodukowaniu powinna być od razu transportowana na miejsce wbudowania w taki sposób, aby nie uległa rozsegregowaniu i wysychaniu.

##### 5.4. Wbudowywanie i zagęszczanie mieszanki

Mieszanka kruszywa powinna być rozkładana w warstwie o jednakowej grubości, takiej, aby jej ostateczna grubość po zagęszczeniu była równa grubości projektowanej. Grubość pojedynczo układanej warstwy nie może przekraczać 20 cm po zagęszczeniu. Warstwa podbudowy powinna być rozłożona w sposób zapewniający osiągnięcie wymaganych spadków i rzędnych wysokościowych. Jeżeli podbudowa składa się z więcej niż jednej warstwy kruszywa, to każda warstwa powinna być wyprofilowana i zagęszczona z zachowaniem wymaganych spadków i rzędnych wysokościowych. Rozpoczęcie budowy każdej następnej warstwy może nastąpić po odbiorze poprzedniej warstwy przez Inżyniera.

Wilgotność mieszanki kruszywa podczas zagęszczania powinna odpowiadać wilgotności optymalnej, określonej według próby Proctora, zgodnie z normą [1] (metoda II). Materiał nadmiernie nawilgocony, powinien zostać osuszony przez mieszanie i napowietrzanie. Jeżeli wilgotność mieszanki kruszywa jest niższa od optymalnej o 20% jej wartości, mieszanka powinna być zwilżona określoną ilością wody i równomiernie wymieszana. W przypadku, gdy wilgotność mieszanki kruszywa jest wyższa od optymalnej o 10% jej wartości, mieszankę należy osuszyć.

Wskaźnik zagęszczenia podbudowy wg WT-2 [9] powinien odpowiadać przyjętemu poziomowi wskaźnika nośności podbudowy.

##### 5.5. Odcinek próbny

Jeżeli w SST przewidziano konieczność wykonania odcinka próbnego, to co najmniej na 3 dni przed rozpoczęciem robót, Wykonawca powinien wykonać odcinek próbny w celu:

stwierdzenia czy sprzęt budowlany do mieszania, rozkładania i zagęszczania kruszywa jest właściwy, określenia grubości warstwy materiału w stanie luźnym, koniecznej do uzyskania wymaganej grubości warstwy po zagęszczeniu, określenia liczby przejść sprzętu zagęszczającego, potrzebnej do uzyskania wymaganego wskaźnika zagęszczenia.

Na odcinku próbnym Wykonawca powinien użyć takich materiałów oraz sprzętu do mieszania, rozkładania i zagęszczania, jakie będą stosowane do wykonywania podbudowy.

Powierzchnia odcinka próbnego powinna wynosić od 400 do 800 m<sup>2</sup>.

Odcinek próbny powinien być zlokalizowany w miejscu wskazanym przez Inżyniera.

Wykonawca może przystąpić do wykonywania podbudowy po zaakceptowaniu odcinka próbnego przez Inżyniera.

##### 5.6. Utrzymanie podbudowy

Podbudowa po wykonaniu, a przed ułożeniem następnej warstwy, powinna być utrzymywana w dobrym stanie. Jeżeli Wykonawca będzie wykorzystywał, za zgodą Inżyniera, gotową podbudowę do ruchu budowlanego, to jest

obowiązany naprawić wszelkie uszkodzenia podbudowy, spowodowane przez ten ruch. Koszt napraw wynikłych z niewłaściwego utrzymania podbudowy obciąża Wykonawcę robót.

## 6. KONTROLA JAKOŚCI ROBÓT

### 6.1. Ogólne zasady kontroli jakości robót

Ogólne zasady kontroli jakości robót podano w ST D-00.00.00 „Wymagania ogólne” pkt 6.

### 6.2. Badania przed przystąpieniem do robót

Przed przystąpieniem do robót Wykonawca powinien wykonać badania kruszyw przeznaczonych do wykonania robót i przedstawić wyniki tych badań Inżynierowi w celu akceptacji materiałów. Badania te powinny obejmować wszystkie właściwości określone w pkt 2.3 niniejszej ST.

### 6.3. Badania w czasie robót

Częstotliwość oraz zakres badań i pomiarów

Częstotliwość oraz zakres badań podano w tablicy 1.

Tablica 1. Częstotliwość oraz zakres badań przy budowie podbudowy z kruszyw stabilizowanych mechanicznie

Lp.	Wyszczególnienie badań	Częstotliwość badań	
		Minimalna liczba badań na dziennej działce roboczej	Maksymalna powierzchnia podbudowy przypadająca na jedno badanie (m <sup>2</sup> )
1	Uziarnienie mieszanki	2	600
2	Wilgotność mieszanki		
3	Zagęszczenie warstwy	10 próbek na 10000 m <sup>2</sup>	
4	Badanie właściwości kruszywa wg tab. 1, pkt 2.3.2	dla każdej partii kruszywa i przy każdej zmianie kruszywa	

#### Uziarnienie mieszanki

Uziarnienie mieszanki powinno być zgodne z wymaganiami podanymi w pkt 2.3. Próbkę należy pobierać w sposób losowy, z rozłożonej warstwy, przed jej zagęszczeniem. Wyniki badań powinny być na bieżąco przekazywane Inżynierowi.

#### Wilgotność mieszanki

Wilgotność mieszanki powinna odpowiadać wilgotności optymalnej, określonej według próby Proctora, zgodnie z normą [1] (metoda II), z tolerancją +10% -20%.

Wilgotność należy określić według WT-1 [8,11].

#### Zagęszczenie podbudowy

Zagęszczenie każdej warstwy powinno odbywać się aż do osiągnięcia wymaganego wskaźnika zagęszczenia.

Zagęszczenie podbudowy należy sprawdzać według normy [7]. W przypadku, gdy przeprowadzenie badania jest niemożliwe ze względu na gruboziarniste kruszywo, kontrolę zagęszczenia należy oprzeć na metodzie obciążenia płytowych, wg WT-2 [9] i nie rzadziej niż raz na 5000 m<sup>2</sup>, lub według zaleceń Inżyniera.

Zagęszczenie podbudowy stabilizowanej mechanicznie należy uznać za prawidłowe, gdy stosunek wtórnego modułu  $E_2$  do pierwotnego modułu odkształcenia  $E_1$  jest nie większy od 2,2 dla każdej warstwy konstrukcyjnej podbudowy.

$$\frac{E_2}{E_1} \leq 2,2$$

#### Właściwości kruszywa

Badania kruszywa powinny obejmować ocenę wszystkich właściwości określonych w pkt 2.3.2.

Próbki do badań pełnych powinny być pobierane przez Wykonawcę w sposób losowy w obecności Inżyniera.

### 6.4. Wymagania dotyczące cech geometrycznych podbudowy

Częstotliwość oraz zakres pomiarów

Częstotliwość oraz zakres pomiarów dotyczących cech geometrycznych podbudowy podano w tablicy 2.

Tablica 2. Częstotliwość oraz zakres pomiarów wykonanej podbudowy z kruszywa stabilizowanego mechanicznie

Lp.	Wyszczególnienie badań i pomiarów	Minimalna częstotliwość pomiarów
1	Szerokość podbudowy	10 razy na 1 km
2	Równość podłużna	w sposób ciągły planografem albo co 20 m łąką na każdym pasie ruchu
3	Równość poprzeczna	10 razy na 1 km
4	Spadki poprzeczne*)	10 razy na 1 km
5	Rzędne wysokościowe	co 100 m

6	Ukształtowanie osi w planie <sup>*)</sup>	co 100 m
7	Grubość podbudowy	Podczas budowy: w 3 punktach na każdej działce roboczej, lecz nie rzadziej niż raz na 400 m <sup>2</sup> Przed odbiorem: w 3 punktach, lecz nie rzadziej niż raz na 2000 m <sup>2</sup>
8	Nośność podbudowy: - moduł odkształcenia - ugięcie sprężyste	co najmniej w dwóch przekrojach na każde 1000 m co najmniej w 20 punktach na każde 1000 m

\*) Dodatkowe pomiary spadków poprzecznych i ukształtowania osi w planie należy wykonać w punktach głównych łuków poziomych.

#### Szerokość podbudowy

Szerokość podbudowy nie może różnić się od szerokości projektowanej o więcej niż +10 cm, -5 cm.

Na jezdniach bez krawężników szerokość podbudowy powinna być większa od szerokości warstwy wyżej leżącej o co najmniej 25 cm lub o wartość wskazaną w dokumentacji projektowej.

#### Równość podbudowy

Nierówności podłużne podbudowy należy mierzyć 4-metrową łatą lub planografem, zgodnie z WT-2 [9].

Nierówności poprzeczne podbudowy należy mierzyć 4-metrową łatą.

Nierówności podbudowy nie mogą przekraczać:

10 mm dla podbudowy zasadniczej,

20 mm dla podbudowy pomocniczej.

#### Spadki poprzeczne podbudowy

Spadki poprzeczne podbudowy na prostych i łukach powinny być zgodne z dokumentacją projektową, z tolerancją  $\pm 0,5$  %.

#### Rzędne wysokościowe podbudowy

Różnice pomiędzy rzędnymi wysokościowymi podbudowy i rzędnymi projektowanymi nie powinny przekraczać +1 cm, -2 cm.

#### Ukształtowanie osi podbudowy i ulepszonego podłoża

Oś podbudowy w planie nie może być przesunięta w stosunku do osi projektowanej o więcej niż  $\pm 5$  cm.

#### Grubość podbudowy i ulepszonego podłoża

Grubość podbudowy nie może się różnić od grubości projektowanej o więcej niż:

dla podbudowy zasadniczej  $\pm 10\%$ ,

dla podbudowy pomocniczej +10%, -15%.

#### Nośność podbudowy

moduł odkształcenia wg WT-2 [9],

ugięcie sprężyste wg WT-2 [9]

### 6.5. Zasady postępowania z wadliwie wykonanymi odcinkami podbudowy

#### Niewłaściwe cechy geometryczne podbudowy

Wszystkie powierzchnie podbudowy, które wykazują większe odchylenia od określonych w punkcie 6.4 powinny być naprawione przez spulchnienie lub zerwanie do głębokości co najmniej 10 cm, wyrównane i powtórnie zagęszczone. Dodanie nowego materiału bez spulchnienia wykonanej warstwy jest niedopuszczalne.

Jeżeli szerokość podbudowy jest mniejsza od szerokości projektowanej o więcej niż 5 cm i nie zapewnia podparcia warstwom wyżej leżącym, to Wykonawca powinien na własny koszt poszerzyć podbudowę przez spulchnienie warstwy na pełną grubość do połowy szerokości pasa ruchu, dołożenie materiału i powtórne zagęszczenie.

#### Niewłaściwa grubość podbudowy

Na wszystkich powierzchniach wadliwych pod względem grubości, Wykonawca wykona naprawę podbudowy. Powierzchnie powinny być naprawione przez spulchnienie lub wybranie warstwy na odpowiednią głębokość, zgodnie z decyzją Inżyniera, uzupełnione nowym materiałem o odpowiednich właściwościach, wyrównane i ponownie zagęszczone.

Roboty te Wykonawca wykona na własny koszt. Po wykonaniu tych robót nastąpi ponowny pomiar i ocena grubości warstwy, według wyżej podanych zasad, na koszt Wykonawcy.

#### Niewłaściwa nośność podbudowy

Jeżeli nośność podbudowy będzie mniejsza od wymaganej, to Wykonawca wykona wszelkie roboty niezbędne do zapewnienia wymaganej nośności, zalecone przez Inżyniera.

Koszty tych dodatkowych robót poniesie Wykonawca podbudowy tylko wtedy, gdy zaniżenie nośności podbudowy wynikało z niewłaściwego wykonania robót przez Wykonawcę podbudowy.

## 7. OBMIAR ROBÓT

### 7.1. Ogólne zasady obmiaru robót

Ogólne zasady obmiaru robót podano w ST D-00.00.00 „Wymagania ogólne” pkt 7.

### 7.2. Jednostka obmiarowa

Jednostką obmiarową jest m<sup>2</sup> (metr kwadratowy) podbudowy z kruszywa stabilizowanego mechanicznie.



## **8. ODBIÓR ROBÓT**

Ogólne zasady odbioru robót podano w ST D-00.00.00 „Wymagania ogólne” pkt 8. Roboty uznaje się za wykonane zgodnie z dokumentacją projektową, ST i wymaganiami Inżyniera, jeżeli wszystkie pomiary i badania z zachowaniem tolerancji wg punktu 6 dały wyniki pozytywne.

## **9. PODSTAWA PŁATNOŚCI**

### **9.1. Ogólne ustalenia dotyczące podstawy płatności**

Ogólne ustalenia dotyczące podstawy płatności podano w ST D-00.00.00 „Wymagania ogólne” pkt 9.

### **9.2. Cena jednostki obmiarowej**

Zakres czynności objętych ceną jednostkową 1 m<sup>2</sup> podbudowy z kruszywa stabilizowanego mechanicznie, podano w SST:

D-04.04.04. Podbudowa z tłucznia kamiennego.

## **10. PRZEPISY ZWIĄZANE**

### **10.1. Normy**

2) PN-B-04481:1988 Grunty budowlane. Badania próbek gruntu.

PN-EN 459-1:2003 Wapno budowlane Część 1: Definicje, wymagania i kryteria zgodności.

PN-EN 1008:2004 Woda zarobowa do betonu. Specyfikacja pobierania próbek, badanie i ocena przydatności wody zarobowej do betonu, w tym wody odzyskanej z procesów produkcji betonu.

PN-S-06102:1997 Drogi samochodowe. Podbudowy z kruszyw stabilizowanych mechanicznie.

PN-S-96023:1984 Konstrukcje drogowe. Podbudowa i nawierzchnia z tłucznia kamiennego.

PN-S-96035:1997 Drogi samochodowe – Popioły lotne.

BN-77/8931-12 Oznaczanie wskaźnika zagęszczenia gruntu.

### **10.2. Inne dokumenty**

WT-1 Kruszywa 2010, Kruszywa do mieszanek mineralno-asfaltowych i powierzchniowych utwaleń na drogach publicznych – Warszawa 2010

WT-2 Nawierzchnie asfaltowe 2010, Nawierzchnie asfaltowe na drogach publicznych – Warszawa 2010

Katalog typowych konstrukcji nawierzchni podatnych i półsztywnych, IBDiM - Warszawa 1997.

WT-1 2010 Kruszywa do mieszanek mineralno-asfaltowych i powierzchniowych utwaleń na drogach krajowych

#### **D-04.04.04. Podbudowa z tłucznia kamiennego**

### **1. WSTĘP.**

#### **1.1. Przedmiot ST.**

Przedmiotem niniejszej szczegółowej specyfikacji technicznej (ST) są wymagania dotyczące wykonania i odbioru robót związanych z wykonaniem podbudów z tłucznia kamiennego w ramach zadania „Remont nawierzchni chodnika w ul. Szkolnej oraz utwardzenie terenu przy Zespole Szkolno-Przedszkolnym w Miedźnie.”.

#### **1.2. Zakres stosowania ST.**

Szczegółowa specyfikacja techniczna (ST) jest dokumentem przetargowym i kontraktowym przy zleceniu, realizacji i odbiorze robót jak w pkt. 1.1.

#### **1.3. Zakres robót objętych ST.**

Ustalenia zawarte w niniejszej specyfikacji dotyczą zasad prowadzenia robót związanych z wykonywaniem podbudowy z tłucznia kamiennego.

Podbudowę z tłucznia kamiennego wykonuje się, zgodnie z ustaleniami podanymi w dokumentacji projektowej.

#### **1.4. Określenia podstawowe.**

Podbudowa z tłucznia kamiennego.

Część konstrukcji nawierzchni składająca się z jednej lub więcej warstw nośnych z tłucznia i kłińca kamiennego.

Pozostałe określenia.

Zgodne z obowiązującymi, odpowiednimi polskimi normami i z definicjami podanymi w ST D-00.00.00 „Wymagania ogólne” pkt 1.4.

#### **1.5. Ogólne wymagania dotyczące robót.**

Ogólne wymagania dotyczące robót podano w ST D-00.00.00 „Wymagania ogólne” pkt 1.5.

### **2. MATERIAŁY.**

#### **2.1. Ogólne wymagania dotyczące materiałów.**

Ogólne wymagania dotyczące materiałów, ich pozyskiwania i składowania podano w ST D-00.00.00 „Wymagania ogólne” pkt 2.

#### **2.2. Rodzaje materiałów.**

Materiałami stosowanymi przy wykonywaniu podbudowy z tłucznia, wg PN-S-96023 [9], są:

kruszywo łamane zwykłe: tłużeń i kliniec wg PN-EN 13043:2004 [8],

woda do skropienia podczas wałowania i klinowania.

#### **2.3. Wymagania dla kruszywa.**

Do wykonania podbudowy należy użyć następujące rodzaje kruszywa:

- tłużeń od 31,5 mm do 63 mm,
- kliniec od 20 mm do 31,5 mm,
- kruszywo do klinowania - kliniec od 4 mm do 20 mm

Jakość kruszywa powinna być zgodna z wymaganiami normy PN-EN 13043:2004 [8], określonymi dla:

- klasy co najmniej II - dla podbudowy zasadniczej,
- klasy II i III - dla podbudowy pomocniczej.

Do jednowarstwowych podbudów lub podbudowy zasadniczej należy stosować kruszywo gatunku co najmniej 2.

#### **2.4. Woda**

Woda użyta przy wykonywaniu zagęszczania i klinowania podbudowy może być studzienna lub z wodociągu, bez specjalnych wymagań.

### **3. SPRZĘT**

#### **3.1. Ogólne wymagania dotyczące sprzętu.**

Ogólne wymagania dotyczące sprzętu podano w ST D-00.00.00 „Wymagania ogólne” pkt 3.

#### **3.2. Sprzęt do wykonania robót.**

Wykonawca przystępujący do wykonania podbudowy z tłucznia kamiennego powinien wykazać się możliwością korzystania z następującego sprzętu:

równiarek lub układarek kruszywa do rozkładania tłucznia i kłińca,

rozsypanywarek kruszywa do rozłożenia kłińca,

walców statycznych gładkich do zagęszczania kruszywa grubego,

walców wibracyjnych lub wibracyjnych zagęszczarek płytowych do klinowania kruszywa grubego kłińcem,

szczotek mechanicznych do usunięcia nadmiaru kłińca,

walców ogumionych lub stalowych gładkich do końcowego dogęszczenia,

przewoźnych zbiorników do wody zaopatrzonych w urządzenia do rozpryskiwania wody.

### **4. TRANSPORT.**

#### **4.1. Ogólne wymagania dotyczące transportu.**

Ogólne wymagania dotyczące transportu podano w ST D-00.00.00 „Wymagania ogólne” pkt 4.

#### **4.2. Transport kruszywa.**

Kruszywa można przewozić dowolnymi środkami transportu w warunkach zabezpieczających je przed zanieczyszczeniem, zmieszaniem z innymi materiałami, nadmiernym wysuszeniem i zawilgoceniem.

Transport innych materiałów powinien odbywać się zgodnie z wymaganiami norm przedmiotowych.

### **5. WYKONANIE ROBÓT.**

#### **5.1. Ogólne zasady wykonania robót.**

Ogólne zasady wykonania robót podano w ST D-00.00.00 „Wymagania ogólne” pkt 5.

## 5.2. Przygotowanie podłoża.

Podłoże pod podbudowę z kruszywa łamanego stabilizowanego mechanicznie powinno spełniać wymagania określone w dokumentacji projektowej i ST D.04.01.01.

Podbudowa tłuczniowa powinna być ułożona na podłożu zapewniającym nieprzenikanie drobnych cząstek gruntu do warstwy podbudowy. Na gruncie spoistym, pod podbudową tłuczniową powinna być ułożona warstwa odcinająca lub wykonane ulepszenie podłoża.

W przypadku zastosowania pomiędzy warstwą podbudowy tłuczniowej a spoistym gruntem podłoża warstwy odcinającej albo odsączającej, powinien być spełniony warunek nieprzenikania cząstek drobnych, wyrażony

wzorem: 
$$\frac{D_{15}}{d_{85}} \leq 15$$

gdzie:  $D_{15}$  - wymiar sita, przez które przechodzi 15% ziarn warstwy odcinającej albo odsączającej,

$d_{85}$  - wymiar sita, przez które przechodzi 85% ziarn gruntu podłoża.

Podbudowa powinna być wytyczona w sposób umożliwiający jej wykonanie zgodnie z dokumentacją projektową lub według zaleceń Inżyniera, z tolerancjami określonymi w niniejszych specyfikacjach.

Paliki lub szpilki do prawidłowego ukształtowania podbudowy powinny być wcześniej przygotowane. Paliki lub szpilki powinny być ustawione w osi drogi i w rzędach równoległych do osi drogi lub w inny sposób zaakceptowany przez Inżyniera.

Rozmieszczenie palików lub szpilek powinno umożliwiać naciągnięcie sznurków lub linek do wytyczenia robót w odstępach nie większych niż co 10 m.

## 5.3. Wbudowywanie i zagęszczanie kruszywa.

Minimalna grubość warstwy podbudowy z tłucznia nie może być po zagęszczeniu mniejsza od 1,5-krotnego wymiaru największych ziarn tłucznia. Maksymalna grubość warstwy podbudowy po zagęszczeniu nie może przekraczać 20 cm. Podbudowę o grubości powyżej 20 cm należy wykonywać w dwóch warstwach.

Kruszywo grube powinno być rozłożone w warstwie o jednakowej grubości, przy użyciu układarki albo równiarki. Grubość rozłożonej warstwy luźnego kruszywa powinna być taka, aby po jej zagęszczeniu i zaklinowaniu osiągnęła grubość projektowaną.

Kruszywo grube po rozłożeniu powinno być przywałowane dwoma przejściami walca statycznego, gładkiego o nacisku jednostkowym nie mniejszym niż 30 kN/m. Zagęszczanie podbudowy o przekroju daszkowym powinno rozpocząć się od krawędzi i stopniowo przesuwać się pasami podłużnymi, częściowo nakładającymi się w kierunku osi jezdni. Zagęszczenie podbudowy o jednostronnym spadku poprzecznym powinno rozpocząć się od dolnej krawędzi i przesuwać się pasami podłużnymi, częściowo nakładającymi się, w kierunku jej górnej krawędzi.

W przypadku wykonywania podbudowy zasadniczej, po przywałowaniu kruszywa grubego należy rozłożyć kruszywo drobne w równej warstwie, w celu zaklinowania kruszywa grubego. Do zagęszczania należy użyć walca wibracyjnego o nacisku jednostkowym co najmniej 18 kN/m, albo płytową zagęszczarką wibracyjną o nacisku jednostkowym co najmniej 16 kN/m<sup>2</sup>. Grubość warstwy luźnego kruszywa drobnego powinna być taka, aby wszystkie przestrzenie warstwy kruszywa grubego zostały wypełnione kruszywem drobnym. Jeżeli to konieczne, operacje rozkładania i wwbrowywanie kruszywa drobnego należy powtarzać aż do chwili, gdy kruszywo drobne przestanie penetrować warstwę kruszywa grubego.

Po zagęszczeniu cały nadmiar kruszywa drobnego należy usunąć z podbudowy szczotkami tak, aby ziarna kruszywa grubego wystawały nad powierzchnię od 3 do 6 mm.

Następnie warstwa powinna być przywałowana walcem statycznym gładkim o nacisku jednostkowym nie mniejszym niż 50 kN/m, albo walcem ogumionym w celu dogęszczenia kruszywa poluzowanego w czasie szczotkowania.

## 5.4. Odcinek próbny.

Wykonawca powinien wykonać odcinek próbny, co najmniej na 3 dni przed rozpoczęciem robót, w celu: stwierdzenia czy sprzęt budowlany do rozkładania i zagęszczania kruszywa jest właściwy, określenia grubości warstwy materiału w stanie luźnym koniecznej do uzyskania wymaganej grubości warstwy po zagęszczeniu,

ustalenia liczby przejść sprzętu zagęszczającego, potrzebnej do uzyskania wymaganego wskaźnika zagęszczenia.

Na odcinku próbnym Wykonawca powinien użyć takich materiałów oraz sprzętu do rozkładania i zagęszczania, jakie będą stosowane do wykonania podbudowy.

Powierzchnia odcinka próbnego powinna wynosić od 400 m<sup>2</sup> do 800 m<sup>2</sup>, a długość nie powinna być mniejsza niż 200 m.

Odcinek próbny powinien być zlokalizowany w miejscu wskazanym przez Inspektora.

Wykonawca może przystąpić do wykonywania podbudowy po zaakceptowaniu odcinka próbnego przez Inspektora.

Inspektor może zdecydować o odstąpieniu od wykonania odcinka próbnego.

## 5.5. Utrzymanie podbudowy.

Podbudowa po wykonaniu, a przed ułożeniem następnej warstwy, powinna być utrzymywana w dobrym stanie. Jeżeli Wykonawca będzie wykorzystywał, za zgodą Inspektora, gotową podbudowę do ruchu budowlanego, to jest obowiązany naprawić wszelkie uszkodzenia podbudowy, spowodowane przez ten ruch. Koszt napraw wynikłych z niewłaściwego utrzymania podbudowy obciąża Wykonawcę robót.

## 6. KONTROLA JAKOŚCI ROBÓT.

### 6.1. Ogólne zasady kontroli jakości robót.

Ogólne zasady kontroli jakości robót podano w ST D-00.00.00 „Wymagania ogólne” pkt 6.

### 6.2. Badania przed przystąpieniem do robót.

Przed przystąpieniem do robót Wykonawca powinien wykonać badania kruszyw przeznaczonych do wykonania robót i przedstawić wyniki tych badań Inspektorowi w celu akceptacji.

### 6.3. Badania w czasie robót.

Częstotliwość oraz zakres badań i pomiarów

Badania należy przeprowadzać w następującym zakresie:

uziarnienie kruszyw; zawartość zanieczyszczeń obcych w kruszywie oraz zawartość ziaren nieforemnych w kruszywie – 2 razy na każde 600 m<sup>2</sup> podbudowy;

ścieralność kruszywa, nasiąkliwość kruszywa, odporność kruszywa na działanie mrozu, zawartość zanieczyszczeń organicznych – minimum 1 raz na 6000 m<sup>2</sup> podbudowy.

Badania właściwości kruszywa

Próbki należy pobierać w sposób losowy z rozłożonej warstwy, przed jej zagęszczeniem. Wyniki badań powinny być na bieżąco przekazywane Inspektorowi.

Badania pełne kruszywa, obejmujące ocenę wszystkich właściwości określonych w pkt 2.3 powinny być wykonywane przez Wykonawcę z częstotliwością gwarantującą zachowanie jakości robót i zawsze w przypadku zmiany źródła pobierania materiałów oraz na polecenie Inspektora. Próbki do badań pełnych powinny być pobierane przez Wykonawcę w sposób losowy, w obecności Inspektora.

### 6.4. Wymagania dotyczące nośności i cech geometrycznych podbudowy.

Częstotliwość oraz zakres pomiarów.

Częstotliwość oraz zakres pomiarów:

Szerokość podbudowy – 10 razy na 1 km;

Równość podłużna – w sposób ciągły planografem albo co 20 m łata na każdym pasie ruchu;

Równość poprzeczna – 10 razy na 1 km;

Spadki poprzeczne – 10 razy na 1 km;

Rzędne wysokościowe – co 100 m w osi jezdni i na jej krawędziach;

Ukształtowanie osi w planie – co 100 m;

Grubość podbudowy:

o Podczas budowy w 3 punktach na każdej działce roboczej, lecz nie rzadziej niż raz na 400 m<sup>2</sup>;

o Przed odbiorem w 3 punktach, lecz nie rzadziej niż raz na 2000 m<sup>2</sup>;

Nośność podbudowy – nie rzadziej niż raz na 3000 m<sup>2</sup>.

Szerokość podbudowy.

Szerokość podbudowy nie może różnić się od szerokości projektowanej o więcej niż +10 cm, -5 cm.

Na jezdniach bez krawężników szerokość podbudowy powinna być większa od szerokości warstwy wyżej leżącej o co najmniej 25 cm lub o wartość wskazaną w dokumentacji projektowej.

Równość podbudowy.

Nierówności podłużne podbudowy należy mierzyć 4-metrową łata lub planografem, zgodnie z normą BN-68/8931-04 [11]. Nierówności poprzeczne podbudowy należy mierzyć 4-metrową łata. Nierówności podbudowy nie mogą przekraczać 2 cm.

Spadki poprzeczne podbudowy.

Spadki poprzeczne podbudowy na prostych i łukach powinny być zgodne z dokumentacją projektową z tolerancją ± 0,5 %.

Rzędne wysokościowe podbudowy.

Różnice pomiędzy rzędnymi wysokościowymi podbudowy i rzędnymi projektowanymi nie powinny przekraczać + 1cm, -2cm.

Ukształtowanie osi w planie.

Oś podbudowy w planie nie może być przesunięta w stosunku do osi projektowanej o więcej niż ± 5 cm.

Grubość podbudowy.

Grubość podbudowy nie może różnić się od grubości projektowanej o więcej niż: ± 10%,

Nośność podbudowy.

Moduł odkształcenia i ugięcie sprężyste powinno być zgodne z wartościami podanymi w tabeli.

Podbudowa z kruszywa o wskaźniku $w_{noś}$ nie mniejszym niż, %	Wymagane cechy podbudowy				
	Wskaźnik zagęszczenia $I_s$ nie mniejszy niż	Maksymalne ugięcie sprężyste pod kołem, mm		Minimalny moduł odkształcenia mierzony płytą o średnicy 30 cm, MPa	
		40 kN	50 kN	od pierwszego obciążenia $E_1$	od drugiego obciążenia $E_2$
60	1,0	1,40	1,60	60	120
80	1,0	1,25	1,40	80	140
120	1,03	1,10	1,20	100	180

## 6.5. Zasady postępowania z wadliwie wykonanymi odcinkami podbudowy.

Niewłaściwe cechy geometryczne podbudowy.

Wszystkie powierzchnie podbudowy, które wykazują większe odchylenia cech geometrycznych od określonych w punkcie 6.4, powinny być naprawione. Wszelkie naprawy i dodatkowe badania i pomiary zostaną wykonane na koszt Wykonawcy.

Jeżeli szerokość podbudowy jest mniejsza od szerokości projektowanej o więcej niż 5 cm i nie zapewni to podparcia warstwom wyżej leżącym, to Wykonawca powinien na własny koszt poszerzyć podbudowę przez spulchnienie warstwy na pełną grubość, do połowy szerokości pasa ruchu dołożenie materiału i powtórne zagęszczenie.

Niewłaściwa grubość.

Na wszystkich powierzchniach wadliwych pod względem grubości, Wykonawca wykona naprawę podbudowy. Powierzchnie powinny być naprawione przez spulchnienie lub wybranie warstwy na odpowiednią głębokość, zgodnie z decyzją Inspektora, uzupełnione nowym materiałem o odpowiednich właściwościach, wyrównane i ponownie zagęszczone. Roboty te Wykonawca wykona na własny koszt. Po wykonaniu tych robót nastąpi ponowny pomiar i ocena grubości warstwy. Koszty poniesie Wykonawca.

Niewłaściwa nośność podbudowy.

Jeżeli nośność podbudowy będzie mniejsza od wymaganej, to Wykonawca wykona wszelkie roboty niezbędne do zapewnienia wymaganej nośności, zalecone przez Inspektora.

Koszty tych dodatkowych robót poniesie Wykonawca podbudowy tylko wtedy, gdy zniżenie nośności podbudowy wynikało z niewłaściwego wykonania robót przez Wykonawcę podbudowy.

## 7. OBMIAR ROBÓT.

### 7.1. Ogólne zasady obmiaru robót.

Ogólne zasady obmiaru robót podano w ST D-00.00.00 „Wymagania ogólne” pkt 7.

### 7.2. Jednostka obmiarowa.

Jednostką obmiarową jest  $m^2$  (metr kwadratowy) wykonanej podbudowy z tłuczni kamienno-

## 8. ODBIÓR ROBÓT.

Ogólne zasady odbioru robót podano w ST D-00.00.00 „Wymagania ogólne” pkt 8.

Roboty uznaje się za zgodne z dokumentacją projektową, SST i wymaganiami Inspektora, jeżeli wszystkie pomiary i badania z zachowaniem tolerancji wg pkt 6 dały wyniki pozytywne.

## 9. PODSTAWA PŁATNOŚCI.

### 9.1. Ogólne ustalenia dotyczące podstawy płatności.

Ogólne ustalenia dotyczące podstawy płatności podano w ST D-00.00.00 „Wymagania ogólne” pkt 9.

### 9.2. Cena jednostki obmiarowej.

Cena wykonania 1  $m^2$  podbudowy z tłuczni kamienno-

prace pomiarowe i roboty przygotowawcze,

oznakowanie robót,

przygotowanie podłoża,

dostarczenie materiałów na miejsce wbudowania,

rozłożenie kruszywa,

zagęszczenie warstw z zaklinowaniem,

przeprowadzenie pomiarów i badań laboratoryjnych określonych w specyfikacji technicznej,

utrzymanie podbudowy w czasie robót.

## 10. PRZEPISY ZWIĄZANE.

### 10.1. Normy.

PN-B-06714-12 Kruszywa mineralne. Badania. Oznaczanie zawartości zanieczyszczeń obcych

PN-EN 933-1:2000 Badania geometrycznych właściwości kruszyw – Oznaczanie składu ziarnowego. Metoda przesiewania.

PN-EN 933-4:2008 Badania geometrycznych właściwości kruszyw – Część 4: Oznaczanie kształtu ziarn – Wskaźnik kształtu

PN-EN 1097-6:2002 Badania mechanicznych i fizycznych właściwości kruszyw - Część 6: Oznaczanie gęstości ziarn i nasiąkliwości.

PN-EN 1367-1:2007 Badania właściwości cieplnych i odporności kruszyw na działanie czynników atmosferycznych – Część 1: Oznaczanie mrozoodporności

PN-EN 1744-1:2010 Badania chemicznych właściwości kruszyw – Część 1: Analiza chemiczna

PN-B-06714-42 Kruszywa mineralne. Badania. Oznaczanie ścieralności w bębnie Los Angeles

PN-EN 13043:2004 Kruszywa do mieszanek bitumicznych i powierzchniowych utrwaleń stosowanych na drogach, lotniskach i innych powierzchniach przeznaczonych do ruchu.

PN-S-06102 Drogi samochodowe. Podbudowy z kruszyw stabilizowanych mechanicznie.

BN-64/8931-02 Drogi samochodowe. Oznaczanie modułu odkształcenia nawierzchni podatnych i podłoża przez obciążenie płytą

BN-68/8931-04 Drogi samochodowe. Pomiar równości nawierzchni planografem i łąką

PN-B-04481 Grunty budowlane – Badanie próbek gruntu

PN-B-01100 Kruszywa mineralne podział nazwy określenia

BN-70/8931 Drogi samochodowe. Pomiar ugięć podatnych ugięciomierzem belkowym

BN-77/8931 Oznaczenie wskaźnika zagęszczenia gruntu.

### 10.2. Inne dokumenty

Instrukcja badań podłoża gruntowego budowli drogowych i mostowych – GDDP,1998

WT-1 2010 Kruszywa do mieszanek mineralno-asfaltowych i powierzchniowych utrwaleń na drogach krajowych

**D-08.01.01. Krawężniki betonowe****1. WSTĘP****1.1. Przedmiot ST**

Przedmiotem niniejszej specyfikacji technicznej (ST) są wymagania dotyczące wykonania i odbioru robót związanych z ustawieniem krawężników betonowych w ramach realizacji zadania: „Remont nawierzchni chodnika w ul. Szkolnej oraz utwardzenie terenu przy Zespole Szkolno-Przedszkolnym w Miedźnie.”.

**1.2. Zakres stosowania ST**

Specyfikacja techniczna (ST) jest dokumentem przetargowym i kontraktowym przy zleceniu, realizacji i odbiorze robót jak w pkt. 1.1.

**1.3. Zakres robót objętych ST**

Ustalenia zawarte w niniejszej specyfikacji dotyczą zasad prowadzenia robót związanych z ustawieniem krawężników betonowych na ławie betonowej z oporem.

**1.4. Określenia podstawowe**

- 1.4.1. Krawężniki betonowe - prefabrykowane belki betonowe ograniczające chodniki dla pieszych, pasy dzielące, wyspy kierujące oraz nawierzchnie drogowe
- 1.4.2. Pozostałe określenia podstawowe są zgodne z obowiązującymi, odpowiednimi polskimi normami oraz z definicjami podanymi w ST D-00.00.00 „Wymagania ogólne” pkt. 1.4

**2. OGÓLNE WYMAGANIA DOTYCZĄCE ROBÓT**

Ogólne wymagania dotyczące robót podano w ST D-00.00.00 „Wymagania ogólne” pkt. 2.

**3. MATERIAŁY****3.1. Ogólne wymagania dotyczące materiałów**

Ogólne wymagania dotyczące materiałów, ich pozyskiwania i składowania, podano w ST D-00.00.00 „Wymagania ogólne” pkt. 3.

**3.2. Stosowane materiały**

Materiałami stosowanymi są:

- krawężniki betonowe,
- piasek na podsypkę i do zapraw,
- cement do podsypki i zapraw,
- woda,
- materiały do wykonania ławy pod krawężniki.

**3.3. Krawężniki betonowe - klasyfikacja**

Należy stosować krawężniki uliczne typu „a”, gatunku 1, o wymiarach zgodnych z podanymi w dokumentacji projektowej.

**3.4. Krawężniki betonowe - wymagania techniczne****3.4.1. Kształt i wymiary**

Kształt krawężników betonowych przedstawiono na rysunku 1, a wymiary podano w tablicy 1.

Wymiary krawężników betonowych podano w tablicy 1.

Dopuszczalne odchyłki wymiarów krawężników betonowych podano w tablicy 2.

a) krawężnik rodzaju „a”

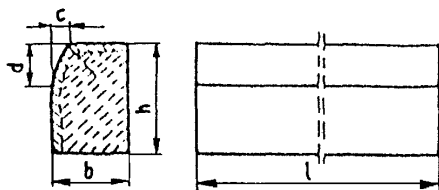

b) wpusty na powierzchniach stykowych krawężników

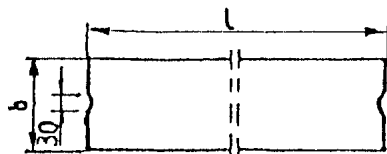

Rys. 1. Wymiarowanie krawężników

Tablica 1. Wymiary krawężników betonowych

Typ krawężnika	Rodzaj krawężnika	Wymiary krawężników, cm					
		l	b	h	c	d	r
U	a	100	20 15	30	min. 3 max. 7	min. 12 max. 15	1,0
D	b	100	15 12 10	20 25 25	-	-	1,0

Tablica 2. Dopuszczalne odchyłki wymiarów krawężników betonowych

Rodzaj wymiaru	Dopuszczalna odchyłka, mm	
	Gatunek 1	Gatunek 2
l	± 8	± 12
b, h	± 3	± 3

### 3.4.2. Dopuszczalne wady i uszkodzenia

Powierzchnie krawężników betonowych powinny być bez rys, pęknięć i ubytków betonu, o fakturze z formy lub zatartej. Krawędzie elementów powinny być równe i proste. Dopuszczalne wady oraz uszkodzenia powierzchni i krawędzi elementów, zgodnie z BN-80/6775-03/01 [12], nie powinny przekraczać wartości podanych w tablicy 3.

Tablica 3. Dopuszczalne wady i uszkodzenia krawężników betonowych

Rodzaj wad i uszkodzeń	Dopuszczalna wielkość wad i uszkodzeń	
	Gatunek 1	Gatunek 2
Wklęsłość lub wypukłość powierzchni krawężników w mm	2	3
Szczeryby i uszkodzenia krawędzi i naroży	ograniczających powierzchnie górne (ścieralne), mm	niedopuszczalne
	ograniczających pozostałe powierzchnie:	
	- liczba max	2
	- długość, mm, max	20
	- głębokość, mm, max	6
		10

### 3.4.3. Składowanie

Krawężniki betonowe mogą być przechowywane na składowiskach otwartych, posegregowane według typów, rodzajów, odmian, gatunków i wielkości.

Krawężniki betonowe należy układać z zastosowaniem podkładek i przekładek drewnianych o wymiarach: grubość 2,5 cm, szerokość 5 cm, długość min. 5 cm większa niż szerokość krawężnika.

### 3.4.4. Beton i jego składniki

#### 3.4.4.1. Beton do produkcji krawężników

Do produkcji krawężników należy stosować beton normy [2], klasy C20/25 i C25/30. W przypadku wykonywania krawężników dwuwarstwowych, górna (licowa) warstwa krawężników powinna być wykonana z betonu klasy C25/30.

Beton użyty do produkcji krawężników powinien charakteryzować się:

- nasiąkliwością, poniżej 4%,
- ścieralnością na tarczy Boehmego, dla gatunku 1: 3 mm, dla gatunku 2: 4 mm,
- mrozoodpornością i wodoszczelnością, zgodnie z normą [2].

#### 3.4.4.2. Cement

Cement stosowany do betonu powinien być cementem portlandzkim klasy nie niższej niż „32,5” wg normy [8].

Przechowywanie cementu powinno być zgodne z BN-88/6731-08 [10].

#### 3.4.4.3. Kruszywo

Kruszywo powinno odpowiadać wymaganiom normy [5]. Kruszywo należy przechowywać w warunkach zabezpieczających je przed zanieczyszczeniem, zmieszaniem z kruszywami innych asortymentów, gatunków i marek.

#### 3.4.4.4. Woda

Woda powinna być odmiany „1” i odpowiadać wymaganiom normy [9].

### 3.5. Materiały na podsypkę i do zapraw

Piasek na podsypkę cementowo-piaskową powinien odpowiadać wymaganiom normy [5], a do zaprawy cementowo-piaskowej [4]. Cement na podsypkę i do zaprawy cementowo-piaskowej powinien być cementem portlandzkim klasy nie mniejszej niż „32,5”, odpowiadający wymaganiom normy [8].

Woda powinna być odmiany „1” i odpowiadać wymaganiom normy [9].

### 3.6. Materiały na ławy

Do wykonania ław pod krawężniki należy stosować, dla ławy betonowej - beton klasy C12/15, wg normy [2], którego składniki powinny odpowiadać wymaganiom punktu 3.4.4,

### 3.7. Masa zalewowa

Masa zalewowa, do wypełnienia szczelin dylatacyjnych na gorąco, powinna odpowiadać wymaganiom normy [11] lub aprobaty technicznej.

## 4. SPRZĘT

### 4.1. Ogólne wymagania dotyczące sprzętu.

Ogólne wymagania dotyczące sprzętu podano w ST D-00.00.00 „Wymagania ogólne” pkt. 4.

### 4.2. Sprzęt

Roboty wykonuje się ręcznie przy zastosowaniu:

- betoniarek do wytwarzania betonu i zapraw oraz przygotowania podsypki cementowo-piaskowej,
- wibratorów płytowych, ubijaków ręcznych lub mechanicznych.

## **5. TRANSPORT**

### **5.1. Ogólne wymagania dotyczące transportu.**

Ogólne wymagania dotyczące transportu podano w ST D-00.00.00 „Wymagania ogólne” pkt. 5.

### **5.2. Transport krawężników**

Krawężniki betonowe mogą być przewożone dowolnymi środkami transportowymi.

Krawężniki betonowe układać należy na środkach transportowych w pozycji pionowej z nachyleniem w kierunku jazdy. Krawężniki powinny być zabezpieczone przed przemieszczeniem się i uszkodzeniami w czasie transportu, a górna warstwa nie powinna wystawać poza ściany środka transportowego więcej niż 1/3 wysokości tej warstwy.

### **5.3. Transport pozostałych materiałów**

Transport cementu powinien się odbywać w warunkach zgodnych z normą [10].

Kruszywa można przewozić dowolnym środkiem transportu, w warunkach zabezpieczających je przed zanieczyszczeniem i zmieszaniem z innymi materiałami. Podczas transportu kruszywa powinny być zabezpieczone przed wysypaniem, a kruszywo drobne - przed rozpyleniem.

Masę zalewową należy pakować w bębny blaszane lub beczki drewniane. Transport powinien odbywać się w warunkach zabezpieczających przed uszkodzeniem bębnow i beczek.

## **6. WYKONANIE ROBÓT**

### **6.1. Ogólne zasady wykonania robót.**

Ogólne zasady wykonania robót podano w ST D-00.00.00 „Wymagania ogólne” pkt. 6.

### **6.2. Wykonanie koryta pod ławy**

Koryto pod ławy należy wykonywać zgodnie z normą [1].

Wymiary wykopu powinny odpowiadać wymiarom ławy w planie z uwzględnieniem w szerokości dna wykopu ew. konstrukcji szalunku. Wskaźnik zagęszczenia dna wykonanego koryta pod ławę powinien wynosić co najmniej 0,97 według normalnej metody Proctora.

### **6.3. Wykonanie ław**

Wykonanie ław powinno być zgodne z normą [12].

Ławy betonowe zwykle w gruntach spoistych wykonuje się bez szalowania, przy gruntach sypkich należy stosować szalowanie. Ławy betonowe z oporem wykonuje się w szalowaniu. Beton rozścielony w szalowaniu lub bezpośrednio w korycie powinien być wyrównywany warstwami. Betonowanie ław należy wykonywać zgodnie z wymaganiami normy [3], przy czym należy stosować co 50 m szczeliny dylatacyjne wypełnione bitumiczną masą zalewową.

### **6.4. Ustawienie krawężników betonowych**

#### **6.4.1. Zasady ustawiania krawężników**

Światło (odległość górnej powierzchni krawężnika od jezdni) powinno być zgodne z ustaleniami dokumentacji projektowej, a w przypadku braku takich ustaleń powinno wynosić od 10 do 12 cm, a w przypadkach wyjątkowych (np. ze względu na „wyrobienie” ścieku) może być zmniejszone do 6 cm lub zwiększone do 16 cm.

Zewnętrzna ściana krawężnika od strony chodnika powinna być po ustawieniu krawężnika obsypana piaskiem, żwirem, tłuczniem lub miejscowym gruntem przepuszczalnym, starannie ubitym.

Ustawienie krawężników powinno być zgodne z normą [14].

#### **6.4.2. Ustawienie krawężników na ławie betonowej**

Ustawianie krawężników na ławie betonowej wykonuje się na podsypce z piasku lub na podsypce cementowo-piaskowej o grubości 3 do 5 cm po zagęszczeniu.

#### **6.4.3. Wypełnianie spoin**

Spoiny krawężników nie powinny przekraczać szerokości 1 cm. Spoiny należy wypełnić żwirem, piaskiem lub zaprawą cementowo-piaskową, przygotowaną w stosunku 1:2. Zalewanie spoin krawężników zaprawą cementowo-piaskową stosuje się wyłącznie do krawężników ustawionych na ławie betonowej.

Spoiny krawężników przed zalaniem zaprawą należy oczyścić i zmyć wodą. Dla zabezpieczenia przed wpływami temperatury krawężniki ustawione na podsypce cementowo-piaskowej i o spoinach zalanych zaprawą należy zalewać co 50 m bitumiczną masą zalewową nad szczeliną dylatacyjną ławy.

## **7. KONTROLA JAKOŚCI ROBÓT**

### **7.1. Ogólne zasady kontroli jakości robót.**

Ogólne zasady kontroli jakości robót podano w ST D-00.00.00 „Wymagania ogólne” pkt. 7.

### **7.2. Badania przed przystąpieniem do robót**

#### **7.2.1. Badania krawężników**

Przed przystąpieniem do robót Wykonawca powinien wykonać badania materiałów przeznaczonych do ustawienia krawężników betonowych i przedstawić wyniki tych badań Inżynierowi do akceptacji.

Sprawdzenie wyglądu zewnętrznego należy przeprowadzić na podstawie oględzin elementu przez pomiar i policzenie uszkodzeń występujących na powierzchniach i krawędziach elementu zgodnie z wymaganiami tablicy 3. Pomiar długości i głębokości uszkodzeń należy wykonać za pomocą przymiaru stalowego lub suwmiarki z dokładnością do 1 mm, zgodnie z ustaleniami normy [6]. Sprawdzenie kształtu i wymiarów elementów należy przeprowadzić z dokładnością do 1 mm przy użyciu suwmiarki oraz przymiaru stalowego lub taśmy zgodnie z wymaganiami tablicy 1 i 2. Sprawdzenie kątów prostych w narożach elementów wykonuje się przez przyłożenie kątownika do badanego naroża i zmierzenia odchyłek z dokładnością do 1 mm.



### 7.2.2. Badania pozostałych materiałów

Badania pozostałych materiałów stosowanych przy ustawianiu krawężników betonowych powinny obejmować wszystkie właściwości, określone w normach podanych dla odpowiednich materiałów w pkt 2.

### 7.3. Badania w czasie robót

#### 7.3.1. Sprawdzenie koryta pod ławę

Należy sprawdzać wymiary koryta oraz zagęszczenie podłoża na dnie wykopu.

Tolerancja dla szerokości wykopu wynosi  $\pm 2$  cm. Zagęszczenie podłoża powinno być zgodne z pkt 5.2.

#### 7.3.2. Sprawdzenie ław

Przy wykonywaniu ław badaniu podlegają:

- a) Zgodność profilu podłużnego górnej powierzchni ław z dokumentacją projektową.

Profil podłużny górnej powierzchni ławy powinien być zgodny z projektowaną niweletą. Dopuszczalne odchylenia mogą wynosić  $\pm 1$  cm na każde 100 m ławy.

- b) Wymiary ław.

Wymiary ław należy sprawdzić w dwóch dowolnie wybranych punktach na każde 100 m ławy. Tolerancje wymiarów wynoszą:

- dla wysokości  $\pm 10\%$  wysokości projektowanej,
- dla szerokości  $\pm 10\%$  szerokości projektowanej.

- c) Równość górnej powierzchni ław.

7.3.3. Równość górnej powierzchni ławy sprawdza się przez przyłożenie w dwóch punktach, na każde 100 m ławy, trzymetrowej łaty. Prześwit pomiędzy górną powierzchnią ławy i przyłożoną łatą nie może przekraczać 1cm.

#### 7.3.4. Sprawdzenie ustawienia krawężników

Przy ustawianiu krawężników należy sprawdzać:

- a) dopuszczalne odchylenia linii krawężników w poziomie od linii projektowanej, które wynosi  $\pm 1$  cm na każde 100 m ustawionego krawężnika,
- b) dopuszczalne odchylenie niwelety górnej płaszczyzny krawężnika od niwelety projektowanej, które wynosi  $\pm 1$  cm na każde 100 m ustawionego krawężnika,
- c) równość górnej powierzchni krawężników, sprawdzane przez przyłożenie w dwóch punktach na każde 100 m krawężnika, trzymetrowej łaty, przy czym prześwit pomiędzy górną powierzchnią krawężnika i przyłożoną łatą nie może przekraczać 1 cm,
- d) dokładność wypełnienia spoin bada się co 10 metrów. Spoiny muszą być wypełnione całkowicie na pełną głębokość.

## 8. OBMIAR ROBÓT

### 8.1. Ogólne zasady obmiaru robót.

Ogólne zasady obmiaru robót podano w ST D-00.00.00 „Wymagania ogólne” pkt. 8.

### 8.2. Jednostka obmiarowa

Jednostką obmiarową jest m (metr) ustawionego krawężnika betonowego.

## 9. ODBIÓR ROBÓT

### 9.1. Ogólne zasady odbioru robót

Ogólne zasady odbioru robót podano w ST D-00.00.00 „Wymagania ogólne” pkt. 9.

### 9.2. Odbiór robót zanikających i ulegających zakryciu

Odbiorowi robót zanikających i ulegających zakryciu podlegają:

- wykonanie koryta pod ławę,
- wykonanie ławy,
- wykonanie podsypki.

## 10. PODSTAWA PŁATNOŚCI

### 10.1. Ogólne ustalenia dotyczące podstawy płatności.

Ogólne ustalenia dotyczące podstawy płatności podano w ST D-00.00.00 „Wymagania ogólne” pkt. 10.

### 10.2. Cena jednostki obmiarowej

Cena wykonania 1 m krawężnika betonowego obejmuje:

- prace pomiarowe i roboty przygotowawcze,
- dostarczenie materiałów na miejsce wbudowania,
- wykonanie koryta pod ławę,
- ew. wykonanie szalunku,
- wykonanie ławy,
- wykonanie podsypki,
- ustawienie krawężników na podsypce (piaskowej lub cementowo-piaskowej),
- wypełnienie spoin krawężników zaprawą,
- ew. zalanie spoin masą zalewową,
- zasypanie zewnętrznej ściany krawężnika gruntem i ubicie,
- przeprowadzenie badań i pomiarów wymaganych w specyfikacji technicznej.

## **11. PRZEPISY ZWIĄZANE**

### **11.1. Normy**

- 1) PN-B-06050:1999/Ap1:2012 Geotechnika -- Roboty ziemne -- Wymagania ogólne
- 2) PN-EN 206-1:2003 (2003/A1:2005, 2003/A2:2006, 2003/Ap1:2004) Beton Część 1: Wymagania, właściwości, produkcja i zgodność.
- 3) PN-B-06251 Roboty betonowe i żelbetowe
- 4) PN-EN 13139:2003/AC:2004 Kruszywa do zaprawy
- 5) PN-EN 12620+A1:2008 Kruszywa do betonu
- 6) PN-EN 991:1999 Oznaczanie wymiarów prefabrykowanych elementów zbrojonych z autoklawizowanego betonu komórkowego lub z betonu lekkiego kruszywowego o otwartej strukturze
- 7) PN-EN 13043:2004/Ap1:2010 Kruszywa do mieszanek bitumicznych i powierzchniowych utrwaleń stosowanych na drogach, lotniskach i innych powierzchniach przeznaczonych do ruchu
- 8) PN-EN-197-1:2002 (2002/A1:2005, 2002/A3:2007) Cement Część 1: Skład, wymagania i kryteria zgodności dotyczące cementów powszechnego użytku
- 9) PN-EN 1008:2004 Woda zarobowa do betonu. Specyfikacja pobierania próbek, badanie i ocena przydatności wody zarobowej do betonu, w tym wody odzyskanej z procesów produkcji betonu
- 10) BN-88/6731-08 Cement. Transport i przechowywanie
- 11) PN-B-24005:1997 Asfaltowa masa zalewowa
- 12) BN-80/6775-03/01 Prefabrykaty budowlane z betonu. Elementy nawierzchni dróg, ulic, parkingów i torowisk tramwajowych. Wspólne wymagania i badania

### **11.2. Inne dokumenty**

- 13) Katalog powtarzalnych elementów drogowych (KPED), Transprojekt - Warszawa, 1979 i 1982 r.

## **D-08.02.02. Nawierzchnia z kostki betonowej**

### **1. WSTĘP**

#### **1.1. Przedmiot ST**

Przedmiotem niniejszej specyfikacji technicznej (ST) są wymagania dotyczące wykonania i odbioru robót związanych z wykonywaniem nawierzchni z kostki betonowej w ramach realizacji zadania: „Remont nawierzchni chodnika w ul. Szkolnej oraz utwardzenie terenu przy Zespole Szkolno-Przedszkolnym w Miedźnie.”.

#### **1.2. Zakres stosowania ST**

Specyfikacja techniczna (ST) jest dokumentem przetargowym i kontraktowym przy zleceniu, realizacji i odbiorze robót jak w pkt. 1.1.

#### **1.3. Zakres robót objętych ST**

Ustalenia zawarte w niniejszej specyfikacji dotyczą zasad prowadzenia robót związanych z wykonywaniem nawierzchni z kostki betonowej.

Betonowa kostka gr. 8cm posłuży do układania nawierzchni:

- ciągów pieszych,
- zjazdów,
- zatok autobusowych,
- miejsc postojowych.

#### **1.4. Określenia podstawowe**

1.4.01. Kostka betonowa - kształtka wytwarzana z betonu metodą wibroprasowania. Produkowana jest jako kształtka jednowarstwowa lub w dwóch warstwach połączonych ze sobą trwale w fazie produkcji.

1.4.02. Pozostałe określenia podstawowe są zgodne z obowiązującymi, odpowiednimi polskimi normami oraz z definicjami podanymi w ST D-00.00.00 „Wymagania ogólne” pkt. 1.4

### **2. OGÓLNE WYMAGANIA DOTYCZĄCE ROBÓT**

Ogólne wymagania dotyczące robót podano w ST D-00.00.00 „Wymagania ogólne” pkt. 2.

### **3. MATERIAŁY**

#### **3.1. Ogólne wymagania dotyczące materiałów**

Ogólne wymagania dotyczące materiałów, ich pozyskiwania i składowania, podano w ST D-00.00.00 „Wymagania ogólne” pkt. 3.

#### **3.2. Kostka betonowa - wymagania**

##### **3.2.01. Aprobata techniczna**

Warunkiem dopuszczenia do stosowania kostki betonowej w budownictwie drogowym jest posiadanie aprobaty technicznej.

##### **3.2.02. Wygląd zewnętrzny**

Struktura wyrobu powinna być zwarta, bez rys, pęknięć, plam i ubytków.

Powierzchnia górna kostek powinna być równa i szorstka, a krawędzie kostek równe i proste, wklęsnięcia nie powinny przekraczać:

- 2 mm, dla kostek o grubości  $\leq 80$  mm,
- 3 mm, dla kostek o grubości  $> 80$  mm.

##### **3.2.03. Kształt, wymiary i kolor kostki**

3.2.04. W kraju produkowane są kostki o dwóch standardowych wymiarach grubości:

- 60 mm, z zastosowaniem do nawierzchni nie przeznaczonych do ruchu samochodowego,
- 80 mm, do nawierzchni dla ruchu samochodowego.

Tolerancje wymiarowe wynoszą:

- na długości  $\pm 3$  mm,
- na szerokości  $\pm 3$  mm,
- na grubości  $\pm 5$  mm.

Kolory kostek produkowanych aktualnie w kraju to: szary, ceglany, klinkierowy, grafitowy i brązowy.

##### **3.2.05. Wytrzymałość na ścislenie**

Wytrzymałość na ścislenie po 28 dniach (średnio z 6-ciu kostek) nie powinna być mniejsza niż 60 MPa.

Dopuszczalna najniższa wytrzymałość pojedynczej kostki nie powinna być mniejsza niż 50 MPa (w ocenie statystycznej z co najmniej 10 kostek).

##### **3.2.06. Nasiąkliwość**

Nasiąkliwość kostek betonowych powinna wynosić nie więcej niż 5%.

##### **3.2.07. Odporność na działanie mrozu**

Odporność na działanie mrozu po 50 cyklach zamrażania i odmrażania próbek jest wystarczająca, jeżeli:

- próbka nie wykazuje pęknięć,
- strata masy nie przekracza 5%,
- obniżenie wytrzymałości na ścislenie w stosunku do wytrzymałości próbek nie zamrażanych nie jest większe niż 20%.

##### **3.2.08. Ścieralność**

Ścieralność kostek betonowych określona na tarczy Boehmego powinna wynosić nie więcej niż 4 mm.

### **3.3. Materiały do produkcji kostek betonowych.**

3.3.01. Materiały do produkcji kostki betonowej muszą spełniać wymogi PN-EN 1338:2005 [8].

3.3.02. Cement.

Do produkcji kostki betonowej należy stosować cement portlandzki, bez dodatków, klasy nie niższej niż „32,5”. Zaleca się stosowanie cementu o jasnym kolorze. Cement powinien odpowiadać wymaganiom PN-EN 197-1 [4].

#### 3.3.03. Kruszywo.

Należy stosować kruszywa mineralne odpowiadające wymaganiom PN-EN 12620+A1 [3].

Uziarnienie kruszywa powinno być ustalone w recepcie laboratoryjnej mieszanki betonowej, przy założonych parametrach wymaganych dla produkowanego wyrobu.

#### 3.3.04. Woda.

Właściwości i kontrola wody stosowanej do produkcji betonowych kostek powinny odpowiadać wymaganiom wg PN-EN 1008:2004 [5].

#### 3.3.05. Dodatki.

Do produkcji kostek betonowych stosuje się dodatki w postaci plastyfikatorów i barwników, zgodnie z receptą laboratoryjną.

Plastyfikatory zapewniają gotowym wyrobom większą wytrzymałość, mniejszą nasiąkliwość i większą odporność na niskie temperatury i działanie soli.

Stosowane barwniki powinny zapewnić kostce trwałe zabarwienie. Powinny to być barwniki nieorganiczne.

### 4. SPRZĘT

#### 4.1. Ogólne wymagania dotyczące sprzętu.

Ogólne wymagania dotyczące sprzętu podano w ST D-00.00.00 „Wymagania ogólne” pkt. 4.

#### 4.2. Sprzęt do wykonania nawierzchni z kostki betonowej.

Małe powierzchnie nawierzchni z kostki betonowej wykonuje się ręcznie.

Do zagęszczenia nawierzchni stosuje się wibratory płytowe z osłoną z tworzywa sztucznego.

Do wyrównania podsypki cementowo-piaskowej można stosować mechaniczne urządzenie na rolkach, prowadzone liniami na szynie lub krawężnikach.

### 5. TRANSPORT

#### 5.1. Ogólne wymagania dotyczące transportu.

Ogólne wymagania dotyczące transportu podano w ST D-00.00.00 „Wymagania ogólne” pkt. 5.

#### 5.2. Transport betonowych kostek.

Uformowane w czasie produkcji kostki betonowe układane są warstwowo na palecie. Po uzyskaniu wytrzymałości betonu min. 0,7 R, kostki przewożone są na stanowisko, gdzie specjalne urządzenie pakuje je w folię i spina taśmą stalową, co gwarantuje transport samochodami w nienaruszonym stanie.

Kostki betonowe można również przewozić samochodami na paletach transportowych producenta.

### 6. WYKONANIE ROBÓT

#### 6.1. Ogólne zasady wykonania robót.

Ogólne zasady wykonania robót podano w ST D-00.00.00 „Wymagania ogólne” pkt. 6.

#### 6.2. Podłoże.

Podłoże pod ułożenie nawierzchni z betonowych kostek należy wykonać według ustaleń dokumentacji projektowych i stosownych ST.

#### 6.3. Podbudowa.

Rodzaj podbudowy przewidzianej do wykonania pod ułożenie nawierzchni z kostki betonowej powinien być zgodny z dokumentacją projektową.

Podbudowa powinna być przygotowana zgodnie z wymaganiami określonymi w specyfikacjach dla odpowiedniego rodzaju podbudowy.

#### 6.4. Obramowanie nawierzchni.

Obramowanie nawierzchni należy wykonać przy pomocy materiałów przewidzianych w dokumentacji projektowej.

#### 6.5. Podsypka.

Materiał na podsypkę należy dobrać zgodnie z ustaleniami dokumentacji projektowej.

Zastosowanie innego materiału wymaga przedstawienia dokumentów dopuszczających materiał do użytku oraz uzyskania zgody Inspektora nadzoru.

Grubość podsypki po zagęszczeniu powinna wynosić 3 cm. Podsypka powinna być zwilżona wodą, zagęszczona i wyprofilowana.

#### 6.6. Układanie nawierzchni z betonowych kostek.

Wzór układania kostki, należy uzgodnić z Inspektorem nadzoru.

Kostkę układa się na podsypce w taki sposób, aby szczeliny między kostkami wynosiły od 2 do 3 mm. Kostkę należy układać ok. 1,5 cm wyżej od projektowanej niwelety nawierzchni, gdyż w czasie wibrowania (ubijania) podsypka ulega zagęszczeniu.

Po ułożeniu kostki, szczeliny należy wypełnić piaskiem, a następnie zamieść powierzchnię ułożonych kostek przy użyciu szczotek ręcznych lub mechanicznych i przystąpić do ubijania nawierzchni.

Do ubijania ułożonej nawierzchni z kostek betonowych stosuje się wibratory płytowe z osłoną z tworzywa sztucznego dla ochrony kostek przed uszkodzeniem i zabrudzeniem. Wibrowanie należy prowadzić od krawędzi powierzchni ubijanej w kierunku środka i jednocześnie w kierunku poprzecznym kształtek.

Do zagęszczania nawierzchni z betonowych kostek nie wolno używać walca.

Po ubiciu nawierzchni należy uzupełnić szczeliny piaskiem i zamieść nawierzchnię. Nawierzchnia z wypełnieniem spoin piaskiem nie wymaga pielęgnacji - może być zaraz oddana do użytku.

### 7. KONTROLA JAKOŚCI ROBÓT

#### 7.1. Ogólne zasady kontroli jakości robót.

Ogólne zasady kontroli jakości robót podano w ST D-00.00.00 „Wymagania ogólne” pkt. 7.

## 7.2. Badania przed przystąpieniem do robót.

Przed przystąpieniem do robót, Wykonawca powinien sprawdzić, czy producent kostek betonowych posiada atest wyrobu.

Niezależnie od posiadanego atestu, Wykonawca powinien żądać od producenta wyników bieżących badań wyrobu na ściskanie. Zaleca się, aby do badania wytrzymałości na ściskanie pobierać 6 próbek (kostek) dziennie (przy produkcji dziennej ok. 600 m<sup>2</sup> powierzchni kostek ułożonych w nawierzchni).

## 7.3. Badania w czasie robót.

### 7.3.01. Sprawdzenie podłoża i podbudowy.

Sprawdzenie podłoża i podbudowy polega na stwierdzeniu ich zgodności z dokumentacją projektową i odpowiednimi ST.

### 7.3.02. Sprawdzenie podsypki.

Sprawdzenie podsypki w zakresie grubości i wymaganych spadków poprzecznych i podłużnych polega na stwierdzeniu zgodności z dokumentacją projektową oraz pkt 6.5 niniejszej ST.

### 7.3.03. Sprawdzenie wykonania nawierzchni.

Sprawdzenie prawidłowości wykonania nawierzchni z betonowych kostek polega na stwierdzeniu zgodności wykonania z dokumentacją projektową oraz wymaganiami wg pkt 6.6 niniejszej ST:

- pomiar szerokości spoin,
- sprawdzenie prawidłowości ubijania (wibrowania),
- sprawdzenie prawidłowości wypełnienia spoin,
- sprawdzenie, czy przyjęty deseń (wzór) i kolor nawierzchni jest zachowany.

## 7.4. Sprawdzenie cech geometrycznych nawierzchni.

### 7.4.01. Nierówności podłużne.

Nierówności podłużne nawierzchni mierzone łątą lub planografem zgodnie z normą BN-68/8931-04 [7] nie powinny przekraczać 0,8 cm.

### 7.4.02. Spadki poprzeczne.

Spadki poprzeczne nawierzchni powinny być zgodne z dokumentacją projektową z tolerancją  $\pm 0,5\%$ .

### 7.4.03. Niweleta nawierzchni.

Różnice pomiędzy rzędnymi wykonanej nawierzchni i rzędnymi projektowanymi nie powinny przekraczać  $\pm 1$  cm.

### 7.4.04. Szerokość nawierzchni.

Szerokość nawierzchni nie może różnić się od szerokości projektowanej o więcej niż  $\pm 5$  cm.

### 7.4.05. Grubość podsypki.

Dopuszczalne odchyłki od projektowanej grubości podsypki nie powinny przekraczać  $\pm 1,0$  cm.

## 7.5. Częstotliwość pomiarów.

Częstotliwość pomiarów dla cech geometrycznych nawierzchni z kostki betonowej, wymienionych w pkt 7.4 powinna być dostosowana do powierzchni wykonanych robót.

Zaleca się, aby pomiary cech geometrycznych wymienionych w pkt 7.4 były przeprowadzone nie rzadziej niż 2 razy na 100 m<sup>2</sup> nawierzchni i w punktach charakterystycznych dla niwelety lub przekroju poprzecznego oraz wszędzie tam, gdzie poleci Inspektor nadzoru.

## 8. OBMIAR ROBÓT

### 8.1. Ogólne zasady obmiaru robót.

Ogólne zasady obmiaru robót podano w ST D-00.00.00 „Wymagania ogólne” pkt. 8.

### 8.2. Jednostka obmiarowa

Jednostką obmiarową jest m<sup>2</sup> (metr kwadratowy) wykonanej nawierzchni z betonowej kostki.

## 9. ODBIÓR ROBÓT

### 9.1. Ogólne ustalenia dotyczące podstawy płatności

Ogólne zasady odbioru robót podano w ST D-00.00.00 „Wymagania ogólne” pkt. 9.

### 9.2. Odbiór robót zanikających i ulegających zakryciu.

Odbiorowi robót zanikających i ulegających zakryciu podlegają:

- przygotowanie podłoża,
- ewentualnie wykonanie podbudowy,
- wykonanie podsypki,
- ewentualnie wykonanie ławy pod krawężniki.

Zasady ich odbioru są określone w D-00.00.00 „Wymagania ogólne”.

## 10. PODSTAWA PŁATNOŚCI

### 10.1. Ogólne ustalenia dotyczące podstawy płatności.

Ogólne ustalenia dotyczące podstawy płatności podano w ST D-00.00.00 „Wymagania ogólne” pkt. 10.

### 10.2. Cena jednostki obmiarowej

Cena wykonania 1m<sup>2</sup> warstwy nawierzchni z kostki betonowej obejmuje:

- prace pomiarowe i roboty przygotowawcze,
- oznakowanie robót,
- przygotowanie podłoża,
- dostarczenie materiałów,
- wykonanie podsypki,
- ułożenie i ubicie kostki,

- wypełnienie spoin,
- przeprowadzenie badań i pomiarów wymaganych w specyfikacji technicznej

## **11. PRZEPISY ZWIĄZANE**

### **11.1. Normy.**

- 1) PN-EN 14157:2005 Kamień naturalny. Oznaczanie odporności na ścieranie.
  - 2) PN-EN 206-1:2003 Beton Część 1: Wymagania, właściwości, produkcja i zgodność.
  - 3) PN-EN 12620+A1 Kruszywa do betonu.
  - 4) PN-EN 197-1 Cement Część 1: Skład, wymagania i kryteria zgodności dotyczące cementów powszechnego użytku.
  - 5) PN-EN 1008:2004 Woda zarobowa do betonu. Specyfikacja pobierania próbek, badanie i ocena przydatności wody zarobowej do betonu, w tym wody odzyskanej z procesów produkcji betonu.
  - 6) PN-EN 933-8:2001 Badania geometrycznych właściwości kruszyw Część 8: Ocena zawartości drobnych cząstek Badanie wskaźnika piaskowego.
  - 7) BN-68/8931-04 Drogi samochodowe. Pomiar równości nawierzchni planografem i łątą.
  - 8) PN-EN 1338:2005 Betonowe kostki brukowe – Wymagania i metody badań.
  - 9) PN-EN 13139:2003 Kruszywa do zaprawy.
- BN-88/6731 Cement – transport i przechowywanie.

**D-08.03.01. Betonowe obrzeża chodnikowe**

**1. WSTĘP**

**1.1. Przedmiot ST**

Przedmiotem niniejszej specyfikacji technicznej (ST) są wymagania dotyczące wykonania i odbioru robót związanych z ustawieniem betonowego obrzeża chodnikowego w ramach realizacji zadania: „Remont nawierzchni chodnika w ul. Szkolnej oraz utwardzenie terenu przy Zespole Szkolno-Przedszkolnym w Miedźnie.”.

**1.2. Zakres stosowania ST**

Specyfikacja techniczna (ST) jest dokumentem przetargowym i kontraktowym przy zleceniu, realizacji i odbiorze robót jak w pkt. 1.1.

**1.3. Zakres robót objętych ST**

Ustalenia zawarte w niniejszej specyfikacji dotyczą zasad prowadzenia robót związanych z ustawieniem betonowego obrzeża chodnikowego.

**1.4. Określenia podstawowe**

- 1.4.1. Obrzeża chodnikowe - prefabrykowane belki betonowe rozgraniczające jednostronnie lub dwustronnie ciągi komunikacyjne od terenów nie przeznaczonych do komunikacji.
- 1.4.2. Pozostałe określenia podstawowe są zgodne z obowiązującymi, odpowiednimi polskimi normami oraz z definicjami podanymi w ST D-00.00.00 „Wymagania ogólne” pkt. 1.4.

**2. OGÓLNE WYMAGANIA DOTYCZĄCE ROBÓT**

Ogólne wymagania dotyczące robót podano w ST D-00.00.00 „Wymagania ogólne” pkt. 2.

**3. MATERIAŁY**

**3.1. Ogólne wymagania dotyczące materiałów**

Ogólne wymagania dotyczące materiałów, ich pozyskiwania i składowania, podano w ST D-00.00.00 „Wymagania ogólne” pkt. 3.

**3.2. Stosowane materiały**

Materiałami stosowanymi są:

- obrzeża odpowiadające wymaganiom [8] i [7],
- żwir lub piasek do wykonania ław,
- cement wg normy [6],
- piasek do zapraw wg normy [3].

**3.3. Betonowe obrzeża chodnikowe – klasyfikacja**

Należy stosować obrzeża o wymiarach podanych w dokumentacji projektowej. Gatunek 1.

**3.4. Betonowe obrzeża chodnikowe - wymagania techniczne**

**3.4.1. Wymiary betonowych obrzeży chodnikowych**

Kształt obrzeży betonowych przedstawiono na rysunku 1.

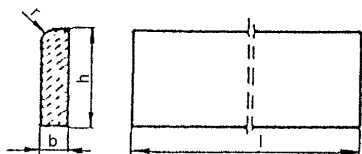

Rysunek 1. Kształt betonowego obrzeża chodnikowego

**3.4.2. Dopuszczalne odchyłki wymiarów obrzeży**

Dopuszczalne odchyłki wymiarów obrzeży jak dla krawężników betonowych według ST D-08.01.01.

**3.4.3. Dopuszczalne wady i uszkodzenia obrzeży**

Powierzchnie obrzeży powinny być bez rys, pęknięć i ubytków betonu, o fakturze z formy lub zatartej. Krawędzie elementów powinny być równe i proste. Dopuszczalne wady oraz uszkodzenia powierzchni i krawędzi elementów nie powinny przekraczać wartości podanych w tablicy 1.

Tablica 3. Dopuszczalne wady i uszkodzenia obrzeży

Rodzaj wad i uszkodzeń		Dopuszczalna wielkość wad i uszkodzeń
		Gatunek 1
Wklęsłość lub wypukłość powierzchni i krawędzi w mm		2
Szczerby i uszkodzenia krawędzi i naroży	ograniczających powierzchnie górne (ścieralne)	niedopuszczalne
	ograniczających pozostałe powierzchnie:	
	liczba, max	2
	długość, mm, max	20
	głębokość, mm, max	6

**3.4.4. Składowanie**

Betonowe obrzeża chodnikowe mogą być przechowywane na składowiskach otwartych, posegregowane według rodzajów i gatunków.

Betonowe obrzeża chodnikowe należy układać z zastosowaniem podkładek i przekładek drewnianych o wymiarach co najmniej: grubość 2,5 cm, szerokość 5 cm, długość minimum 5 cm większa niż szerokość obrzeża.

### 3.4.5. Beton i jego składniki

Do produkcji obrzeży należy stosować beton według normy [2], klasy C20/25 i C25/30.

### 3.5. Materiały na ławę i do zaprawy

Żwir i piasek do wykonania ław powinien odpowiadać wymaganiom normy [5]. Materiały do zaprawy cementowo-piaskowej oraz ław powinny odpowiadać wymaganiom podanym w ST D-08.01.01 „Krawężniki betonowe” pkt. 2.

## 4. SPRZĘT

### 4.1. Ogólne wymagania dotyczące sprzętu.

Ogólne wymagania dotyczące sprzętu podano w ST D-00.00.00 „Wymagania ogólne” pkt. 4.

### 4.2. Sprzęt do ustawiania obrzeży

Roboty wykonuje się ręcznie przy zastosowaniu drobnego sprzętu pomocniczego.

## 5. TRANSPORT

### 5.1. Ogólne wymagania dotyczące transportu.

Ogólne wymagania dotyczące transportu podano w ST D-00.00.00 „Wymagania ogólne” pkt. 5.

### 5.2. Transport obrzeży betonowych

Betonowe obrzeża chodnikowe mogą być przewożone dowolnymi środkami transportu po osiągnięciu przez beton wytrzymałości minimum 0,7 wytrzymałości projektowanej.

Obrzeża powinny być zabezpieczone przed przemieszczeniem się i uszkodzeniami w czasie transportu.

### 5.3. Transport pozostałych materiałów

Transport pozostałych materiałów podano w ST D-08.01.01 „Krawężniki betonowe”.

## 6. WYKONANIE ROBÓT

### 6.1. Ogólne zasady wykonania robót.

Ogólne zasady wykonania robót podano w ST D-00.00.00 „Wymagania ogólne” pkt. 6.

### 6.2. Wykonanie koryta

Koryto pod ławę należy wykonać zgodnie z wymogami podanymi w normie [1].

Wymiary wykopu powinny odpowiadać wymiarom ławy w planie z uwzględnieniem w szerokości dna wykopu ew. konstrukcji szalunku.

### 6.3. Podłoże lub podsypka

Podłoże pod ustawienie obrzeża może stanowić rodzimy grunt piaszczysty lub podsypka (ława) ze żwiru lub piasku, o grubości warstwy od 3 do 5 cm po zagęszczeniu. Podsypkę (ławę) wykonuje się przez zasypanie koryta żwirem lub piaskiem i zagęszczenie z polewaniem wodą.

### 6.4. Ustawienie betonowych obrzeży chodnikowych

Betonowe obrzeża chodnikowe należy ustawiać na ławie w miejscu i ze światłem (odległością górnej powierzchni obrzeża od ciągu komunikacyjnego) zgodnym z ustaleniami dokumentacji projektowej.

Zewnętrzna ściana obrzeża powinna być obsypana piaskiem, żwirem lub miejscowym gruntem przepuszczalnym, starannie ubitym. Spoiny nie powinny przekraczać szerokości 1 cm. Należy wypełnić je piaskiem lub zaprawą cementowo-piaskową w stosunku 1:2. Spoiny przed zalaniem należy oczyścić i zmyć wodą. Spoiny muszą być wypełnione całkowicie na pełną głębokość.

## 7. KONTROLA JAKOŚCI ROBÓT

### 7.1. Ogólne zasady kontroli jakości robót.

Ogólne zasady kontroli jakości robót podano w ST D-00.00.00 „Wymagania ogólne” pkt. 7.

### 7.2. Jednostka obmiarowa

Jednostką obmiarową jest m (metr) ustawionego betonowego obrzeża chodnikowego.

## 8. OBMIAR ROBÓT

### 8.1. Ogólne zasady obmiaru robót.

Ogólne zasady obmiaru robót podano w ST D-00.00.00 „Wymagania ogólne” pkt. 8.

### 8.2. Odbiór robót zanikających i ulegających zakryciu

Odbiorowi robót zanikających i ulegających zakryciu podlegają:

- wykonane koryto,
- wykonana podsypka.

## 9. ODBIÓR ROBÓT

### 9.1. Ogólne ustalenia dotyczące podstawy płatności

Ogólne zasady odbioru robót podano w ST D-00.00.00 „Wymagania ogólne” pkt. 9.

### 9.2. Cena jednostki obmiarowej

Cena wykonania 1 m betonowego obrzeża chodnikowego obejmuje:

- prace pomiarowe i roboty przygotowawcze,
- dostarczenie materiałów,
- wykonanie koryta,
- rozścielenie i ubicie podsypki,
- ustawienie obrzeża,
- wypełnienie spoin,
- obsypanie zewnętrznej ściany obrzeża,
- wykonanie badań i pomiarów wymaganych w specyfikacji technicznej.



## **10. PODSTAWA PŁATNOŚCI**

### **10.1. Ogólne ustalenia dotyczące podstawy płatności.**

Ogólne ustalenia dotyczące podstawy płatności podano w ST D-00.00.00 „Wymagania ogólne” pkt. 10.

## **11. PRZEPISY ZWIĄZANE**

### **11.1. Normy**

- 1) PN-B-06050:1999 Geotechnika – Roboty ziemne – Wymagania ogólne
- 2) PN-EN 206-1:2003 (2003/A1:2005, 2003/A2:2006, 2003/Ap1:2004) Beton – Część 1: Wymagania, właściwości, produkcja i zgodność.
- 3) PN-B-06251:1963 Roboty betonowe i żelbetowe. Wymagania techniczne
- 4) PN-EN 13139:2003 (2003/AC:2004) Kruszywa do zaprawy
- 5) PN-B-10021:1980 Prefabrykaty budowlane z betonu. Metody pomiaru cech geometrycznych
- 6) PN-EN-197-1:2002 (2002/A1:2005, 2002/A3:2007) Cement Część 1: Skład, wymagania i kryteria zgodności dotyczące cementów powszechnego użytku.
- 7) BN-80/6775-03/01 Prefabrykaty budowlane z betonu. Elementy nawierzchni dróg, ulic, parkingów i torowisk tramwajowych. Wspólne wymagania i badania

BN-80/6775-03/04 Prefabrykaty budowlane z betonu. Elementy nawierzchni dróg, ulic, parkingów i torowisk tramwajowych. Krawężniki i obrzeża chodnikowe

## **ST-00.01. Wymagania ogólne**

### **1. WSTĘP**

#### **1.1. Przedmiot Specyfikacji Technicznej**

Przedmiotem niniejszej specyfikacji technicznej (ST) są wymagania ogólne dotyczące wykonania i odbioru robót budowlanych w ramach zadania : „Remont nawierzchni chodnika w ul. Szkolnej oraz utwardzenie terenu przy Zespole Szkolno-Przedszkolnym w Miedźnie.”.

#### **1.2. Zakres stosowania ST**

Specyfikacja techniczna (ST) jest dokumentem przetargowym i kontraktowym przy zleceniu, realizacji i odbiorze robót jak w pkt. 1.1.

#### **1.3. Zakres robót objętych ST**

- budowa muru

#### **1.4. Stosowanie zapisów Specyfikacji Technicznej**

##### **1.4.1. Zakres stosowania Specyfikacji Technicznej**

Specyfikację Techniczną jako część dokumentów przetargowych i kontraktowych należy odczytywać i rozumieć w odniesieniu do zlecenia wykonania robót dla zadania opisanego w punkcie 1.1. Niniejsza Specyfikacja Techniczna wobec braku ogólnych specyfikacji technicznych wykonania i odbioru robót dla kubaturowych i terenowych obiektów użyteczności publicznej oraz z uwagi na obszerność i skomplikowanie przedmiotu inwestycji ma charakter doprecyzowujący pojęcia i relacje pomiędzy uczestnikami procesu budowlanego w celu odpowiadającej oczekiwaniom Inwestora, dobrej jakościowo i sprawnej realizacji inwestycji i nie stanowi szczegółowego opisu technicznego przedmiotu inwestycji i procedur towarzyszących jego realizacji. Niniejsza Specyfikacja Techniczna powołuje i klasyfikuje następujące źródła szczegółowych zasad wyznaczających kryteria jakościowe przy realizacji przedmiotowej inwestycji, uszeregowane w kolejności poczynając od najważniejszego kryterium:

- umowa
- dokumentacja Projektowa
- aktualne w dacie wykonywania robót Normy Polskie i Zagraniczne, których stosowanie poprzez przywołanie ich w towarzyszących niniejszej specyfikacji szczegółowych specyfikacji technicznych jest dla inwestycji obligatoryjne, o ile Dokumentacja Projektowa nie formułuje kryteriów jakościowych ostrzejszych niż te Normy
- warunki techniczne wykonania i odbioru robót budowlanych, tomy od I do V, Wydawnictwo Arkady, Warszawa, 1989-90, w kwestiach przywołanych w Dokumentacji Projektowej albo nie ujętych zarówno w Dokumentacji Projektowej jak w Normach aktualnych – przywołanych w niniejszej specyfikacji, o ile nie stoją one w sprzeczności z Dokumentacją Projektową i Normami aktualnymi przywołanymi w ST
- wątpliwości w zakresie uszeregowania wymagań bądź usunięcia sprzeczności jakie mogą zachodzić pomiędzy Normami a zapisami w Dokumentacji Projektowej lub wzajemnie pomiędzy Warunkami Technicznymi o których mowa wyżej, Normami i/lub elementami Dokumentacji Projektowej powinny być wyjaśniane przy udziale Nadzoru Inwestorskiego i Nadzoru Autorskiego przed przystąpieniem do robót. Wszelkie konsekwencje wynikające z zaniechania wyjaśnienia wątpliwości w powyższych względach obciążają wyłącznie Wykonawcę Robót.

##### **1.4.2. Zakres kompetencji wynikający ze stosowania Specyfikacji Technicznej**

Zapisy Specyfikacji Technicznej odnoszące się do konieczności wykonania zakresu danych Robót należy traktować jako obowiązujące dla Umowy jeżeli nie stanowią one inaczej niż zapisy zawarte w Umowie.

Wszelkie zapisy zawarte w dokumentach przekazanych Wykonawcy, mogące stanowić przedmiot sporu należy rozpatrywać w oparciu o następującą kolejność ważności dokumentów:

- 1) Umowa
- 2) Dokumentacja Projektowa
- 3) Specyfikacja Techniczna
- 4) Przedmiar – jako element pomocniczy do wyceny wartości robót.

#### **1.6 Zakres Robót objętych Specyfikacją Techniczną**

Jeżeli z Dokumentacji projektowej wynika niezbędność wykonania robót nie wymienionych w powyższych ST to należy je wykonać,

a warunki ich wykonania i odbioru ustalić w oparciu o zapisy niniejszej ST.

1.1. Niektóre określenia podstawowe. Wymienione poniżej określenia należy rozumieć w każdym przypadku następująco:

1.7.1. Zamawiający -osoba prawna lub fizyczna wymieniona w Umowie zawierająca Umowę z Wykonawcą zlecając mu wykonanie

Robót Budowlanych.

1.7.2. Wykonawca – osoba prawna lub fizyczna realizująca Roboty zleczone przez Zamawiającego na warunkach Umowy.

1.7.3. Projektant – uprawniona osoba prawna lub fizyczna będąca autorem Dokumentacji Projektowej.

1.7.4. Inspektor Nadzoru - osoba pisemnie wyznaczona przez Zamawiającego, działająca w jego imieniu w zakresie przekazanych uprawnień i obowiązków dotyczących sprawowania kontroli zgodności realizacji Robót Budowlanych z Dokumentacją Projektową, Specyfikacjami Technicznymi, przepisami, zasadami wiedzy technicznej oraz postanowieniami warunków Umowy.

1.7.5. Inżynier – osoba prawna lub fizyczna, wyznaczona przez Zamawiającego do reprezentowania jego interesów przez sprawowanie kontroli zgodności realizacji Robót Budowlanych z Dokumentacją Projektową, Specyfikacjami Technicznymi, przepisami, zasadami wiedzy technicznej oraz postanowieniami Umowy.

- 1.7.6. Kierownik Budowy – osoba wyznaczona przez Wykonawcę, upoważniona do kierowania Robotami i do występowania w jego imieniu w sprawach realizacji Umowy.
- 1.7.7. Podwykonawca - osoba prawna lub fizyczna wymieniona w Ofercie jako podwykonawca części Robót Budowlanych oraz jej następcy prawni albo każda inna osoba prawna lub fizyczna nie wymieniona w Ofercie, z którą Wykonawca zawarł umowę o wykonanie części Robót oraz jej następcy prawni.
- 1.7.8. Inni wykonawcy - osoby prawne lub fizyczne, którym Zamawiający zlecił bezpośrednio wykonanie robót na Terenie Budowy, na którym Wykonawca realizuje zleczone mu Roboty Budowlane, oraz inne jednostki prawnie działające na Terenie Budowy.
- 1.7.9. Roboty - zarówno Roboty Budowlane, Roboty Uzupełniające jak i Roboty Poprawkowe, stosownie do okoliczności
- 1.7.10. Roboty Budowlane -zespół czynności podejmowanych przez Wykonawcę w celu zapewnienia prawidłowego oraz terminowego wykonania przedmiotu Umowy, w tym również dostarczenia pracowników, Materiałów, Sprzętu i Urządzeń.
- 1.7.11. Roboty Uzupełniające - oznaczają wszelkiego rodzaju roboty pomocnicze potrzebne lub wymagane do wykonania i wykończenia Robót Budowlanych,
- 1.7.12. Roboty Poprawkowe - roboty potrzebne do usunięcia usterek zgłoszonych przez Inspektora Nadzoru w trakcie wykonywania Robót Budowlanych bądź w trakcie Odbioru.
- 1.7.13. Teren Budowy - przestrzeń, w której prowadzone są Roboty Budowlane, wraz z przestrzenią zajmowaną przez urządzenia zaplecza budowy, wskazana w Umowie.
- 1.7.14. Sprzęt – wszystkie maszyny, środki transportowe i drobny sprzęt z urządzeniami do budowy, konserwacji i obsługi, potrzebne dla zgodnej z Umową realizacji Robót Budowlanych.
- 1.7.15. Urządzenia – aparaty, maszyny i pojazdy mające stanowić lub stanowiące część Robót Budowlanych
- 1.7.16. Urządzenia Tymczasowe - wszelkie urządzenia zaprojektowane, zbudowane lub zainstalowane na Terenie Budowy, potrzebne do wykonania Robót Budowlanych oraz usunięcia wad, a przewidziane do usunięcia po zakończeniu Robót.
- 1.7.17. Materiały – wszelkiego rodzaju rzeczy (inne niż Urządzenia) niezbędne do wykonania Robót, zgodne z Dokumentacją Projektową i Specyfikacjami Technicznymi, zaakceptowane przez Inspektora Nadzoru
- 1.7.18. Specyfikacja Istotnych Warunków Zamówienia (SIWZ) – Warunki określone w trybie postępowania o udzieleniu Zamówienia, na podstawie których Wykonawca przystąpił do wykonania Zamówienia oraz na podstawie których została wyłoniona najkorzystniejsza Oferta
- 1.7.19. Oferta - wyceniona propozycja Wykonawcy złożona Zamawiającemu na piśmie w ściśle określonej formie, na wykonanie Robót Budowlanych oraz usunięcie wad zgodnie z warunkami określonymi w Specyfikacji Istotnych Warunków Zamówienia.
- 1.7.20. Przedmiar Robót - dokument zawierający podzielone na pozycje czynności, jakie mają zostać wykonane zgodnie z Umową, wskazujące ilość każdej pozycji.
- 1.7.21. Ślepy Kosztorys - zestawienie pozycji elementów rozliczeniowych, stanowiących podstawę płatności z określeniem jednostek obmiaru i ilości Robót.
- 1.7.22. Kosztorys Ofertowy - wyceniony przez Wykonawcę Ślepy Kosztorys.
- 1.7.23. Cena Jednostkowa - cena jednostki obmiarowej w Kosztorysie Ofertowym.
- 1.7.24. Cena Ryczałtowa -cena pozycji obmiarowej w Kosztorysie Ofertowym lub cena za wykonanie części lub całości Robót
- 1.7.25. Stawki i Narzuty - wartości podane przez Wykonawcę w Ofercie, określające ceny czynników produkcji (robocizny, materiałów i pracy sprzętu) oraz wskaźniki kosztów pośrednich, kosztów zakupu i zysku, zastosowane przez Wykonawcę przy wyliczaniu Cen Jednostkowych w Kosztorysie Ofertowym.
- 1.7.26. Umowa/Kontrakt - zgodne oświadczenie woli Zamawiającego i Wykonawcy, wyrażone na piśmie, o wykonanie określonych w jej treści Robót Budowlanych w ustalonym Terminie i za uzgodnioną Cenę Umowną wraz z innymi dokumentami, które zostały przywołane lub załączone do Umowy, stanowiąc jej integralny składnik.
- 1.7.27. Cena Umowna/Cena Kontraktowa - kwota wymieniona w Umowie jako wynagrodzenie należne Wykonawcy za wykonanie Robót Budowlanych wraz z usunięciem wad, zgodnie z postanowieniami Umowy.
- 1.7.28. Dzień - każdy z dni kalendarzowych rozpoczynający się i kończący o północy.
- 1.7.29. Termin Wykonania - czas określony w Umowie na wykonanie i zakończenie całości lub części Robót Budowlanych wraz z przeprowadzeniem Odbioru Końcowego, liczony od Daty Rozpoczęcia do Daty Zakończenia.
- 1.7.30. Data Rozpoczęcia – data określona w Umowie, od której Wykonawca może rozpocząć Roboty Budowlane.
- 1.7.31. Data Zakończenia - data określona w Umowie, do której Wykonawca ma zakończyć całość lub część Robót Budowlanych wraz z przeprowadzeniem Odbioru Końcowego.
- 1.7.32. Dokumentacja Projektowa – zbiór wszystkich zeszytów Projektu Budowlanego i Projektu Wykonawczego opisujących niniejsze zadanie, wymieniony w pkt. 1.5.1. niniejszej Specyfikacji
- 1.7.33. Dokumentacja Powykonawcza – Dokumentacja Projektowa wraz z wszelkimi Zmianami wprowadzonymi w czasie realizacji Robót., w tym dokumentacja geodezyjna
- 1.7.34. Rysunki – rysunki Robót zawarte w Dokumentacji Projektowej oraz wszelkie rysunki dodatkowe i zmienione wydane przez Zamawiającego zgodnie z Umową.
- 1.7.35. Specyfikacja Techniczna Wykonania i Odbioru Robót/ Specyfikacja Techniczna/ ST – oznacza dokument zawierający zbiór wytycznych i wymagań określających warunki i sposoby wykonania, kontroli, odbioru, obmiaru i płatności za Roboty.
- 1.7.36. Wada - jakakolwiek część Robót Budowlanych wykonana niezgodnie z Dokumentacją Projektową,

Specyfikacjami Technicznymi lub innymi postanowieniami Umowy.

1.7.37. Zmiana - każde odstępstwo w wykonaniu Robót Budowlanych, przekazane Wykonawcy na piśmie przez Inspektora Nadzoru.

1.7.38. Dziennik Budowy - opatrzony pieczęcią Zamawiającego zeszyt, z ponumerowanymi stronami, służący do notowania wydarzeń zaistniałych w czasie wykonywania Robót, rejestrowania dokonywanych Odbiorów Robót, przekazywania poleceń i innej

korespondencji technicznej pomiędzy Inspektorem Nadzoru, Wykonawcą i Projektantem.

1.7.39. Odbiór zarówno Odbiór Częściowy, Odbiór Robót Zanikających i Ulegających Zakryciu, Odbiór Końcowy jak i Odbiór Pogwarancyjny stosownie do okoliczności.

1.7.40. Odbiór Częściowy - odbiór polegający na ocenie ilości, jakości części Robót, zgodnie z postanowieniami Umowy, dla których w Umowie została przewidziana odrębna Data Zakończenia,

1.7.41. Odbiór Robót Zanikających i Ulegających Zakryciu - odbiór polegający na ocenie ilości i jakości Robót, które w dalszym procesie realizacji zanikają lub ulegają zakryciu.

1.7.42. Odbiór Końcowy - odbiór polegający na ocenie ilości i jakości całości Robót Budowlanych zgodnie z postanowieniami Umowy.

1.7.43. Odbiór Pogwarancyjny - odbiór polegający na ocenie wykonanych robót związanych z usunięciem Wad powstałych i ujawnionych w okresie gwarancyjnym.

1.7.44. Operat Kolaudacyjny - wszystkie dokumenty Umowy z odnotowanymi Zmianami zaistniałymi w czasie realizacji Robót Budowlanych, wynikami wykonanych badań, pomiarów, przeprowadzonych prób, geodezyjną inwentaryzacją Robót oraz zestawienie ilości wykonanych Robót; stanowiące podstawę do ich oceny i Odbioru Końcowego.

1.7.45. Rozjemca - osoba mianowana wspólnie przez Zamawiającego i Wykonawcę do rozstrzygnięcia sporów na drodze polubownej a powstających na tle realizacji Umowy.

1.7.46. Siła Wyższa - zdarzenie zewnętrzne, nie dające się przewidzieć, którego skutkiem nie można było zapobiec, nawet poprzez dołożenie najwyższej staranności.

1.7.47. Aprobata Techniczna – dokument potwierdzający pozytywną ocenę techniczną wyrobu stwierdzającą jego przydatność do stosowania w określonych warunkach, wydany przez jednostkę upoważnioną do udzielania aprobat technicznych.

1.7.48. Odpowiednia Zgodność - zgodność wykonywanych Robót z dopuszczonymi tolerancjami, a jeśli przedział tolerancji nie został określony – z przeciętnymi tolerancjami, przyjmowanymi zwyczajowo dla danego rodzaju Robót Budowlanych.

1.7.49. Deklaracja Zgodności – dokument wydany zgodnie z zasadami systemu certyfikacji wydany przez Polska lub Europejską jednostkę certyfikującą, upoważnioną do ich wydawania zgodnie z Rozporządzeniem wymienionym w punkcie

10.2.9, wskazujący, że zapewniono odpowiedni stopień zaufania, iż dany wyrób, proces lub usługa są zgodne z określoną normą lub innym dokumentem normatywnym w odniesieniu do wyrobów dopuszczonych do obrotu i stosowania.

1.7.50. Certyfikat Zgodności – zastrzeżony znak, nadawany lub stosowany zgodnie z zasadami systemu certyfikacji wskazujący, że zapewniono odpowiedni stopień zaufania, iż dany wyrób, proces lub usługa są zgodne z określoną normą lub innym dokumentem normatywnym w odniesieniu do wyrobów dopuszczonych do obrotu i stosowania

1.8. Ogólne wymagania dotyczące Robót.

1.8.1. Przekazanie Placu Budowy

Zamawiający w terminie ustalonym w umowie da Wykonawcy prawo dostępu do wszystkich części Placu Budowy i użytkowania ich wraz ze wszystkimi wymaganymi uzgodnieniami prawnymi i administracyjnymi oraz przekaze:

- lokalizację i współrzędne punktów głównych oraz reperów,
- Dziennik Budowy,
- dwa egzemplarze Dokumentacji Projektowej (Dokumentację projektową z pozwoleniem na budowę w 1 egzemplarzu),
- dwa komplety Specyfikacji Technicznych.

Po przekazaniu Placu Budowy na Wykonawcy spoczywa odpowiedzialność za ochronę przekazanych mu punktów pomiarowych do chwili odbioru końcowego Robót. Uszkodzone lub zniszczone znaki geodezyjne Wykonawca odtworzy i utrwali na własny koszt.

1.8.2. Dokumentacja Projektowa i Powykonawcza

Dokumentacja Projektowa została opracowana przez PRB Consulting Jarosław Bąchorek.

Wykonawca winien wykonać Dokumentację Powykonawczą całości wykonanych Robót, w tym również dokumentację geodezyjną.

1.8.3. Zgodność Robót z Dokumentacją Projektową i Specyfikacjami Technicznymi

1. Podstawą wykonania Robót będzie Projekt Architektoniczno-Budowlany i wykonawczy wraz z Decyzją o pozwoleniu na budowę.

Roboty będą prowadzone zgodnie z zakresem określonym w Specyfikacji Technicznej, zgodnie z Dokumentacją Projektową.

2. Dokumentacja Projektowa, Specyfikacje Techniczne oraz dodatkowe dokumenty przekazane przez

Zamawiającego Wykonawcy stanowią część Kontraktu, a wymagania wyszczególnione w choćby jednym z nich są obowiązujące dla Wykonawcy tak, jakby zawarte były w całej dokumentacji.

3. Wszystkie wykonane Roboty i dostarczone materiały będą zgodne z Dokumentacją Projektową i Specyfikacjami Technicznymi. Wykonawca nie może wykorzystywać błędów lub opuszczeń w Dokumentach Kontraktowych, a o

ich wykryciu winien natychmiast powiadomić Zamawiającego, który dokona odpowiednich zmian, poprawek lub interpretacji tych dokumentów. Dokonanie zmian i poprawek musi być akceptowane przez Projektanta o ile dotyczy Dokumentacji Projektowej.

4. Dane określone w Dokumentacji Projektowej i w ST będą uważane za wartości docelowe, od których dopuszczalne są odchylenia w ramach określonego przedziału tolerancji. Cechy materiałów i elementów budowli muszą być jednorodne i wykazywać bliską zgodność z określonymi wymaganiami, a rozrzuty tych cech nie mogą przekraczać dopuszczalnego przedziału tolerancji.

5. W przypadku, gdy materiały lub Roboty nie będą w pełni zgodne z Dokumentacją Projektową lub ST i wpłynie to na niezadowalającą jakość elementu budowli, to takie materiały zostaną niezwłocznie zastąpione innymi, a Roboty rozebrane i wykonane ponownie na koszt Wykonawcy.

#### 1.8.4. Zabezpieczenie Placu Budowy

Wykonawca jest zobowiązany do zapewnienia i utrzymania bezpieczeństwa Placu Budowy oraz Robót poza Placem Budowy w okresie trwania realizacji Kontraktu aż do zakończenia i odbioru końcowego Robót a w szczególności:

- utrzyma warunki bezpiecznej pracy i pobytu osób wykonujących czynności związane z budową i nienaruszalność ich mienia służącego do pracy, a także zabezpieczy Plac Budowy przed dostępem osób nieupoważnionych. W czasie wykonywania Robót Wykonawca dostarczy, zainstaluje i będzie obsługiwał wszystkie tymczasowe urządzenia zabezpieczające takie jak: bariery ochronne, oświetlenie, znaki ostrzegawcze i wszelkie inne niezbędne do zapewnienia bezpieczeństwa Robót. Wykonawca zapewni stałe warunki widoczności (w dzień i w nocy) tych znaków, dla których jest to nieodzowne ze względów bezpieczeństwa. Wymagania odnośnie zabezpieczenia Robót podano w p. 9.2 niniejszej specyfikacji

- fakt przystąpienia do Robót Wykonawca obwieści publicznie przed ich rozpoczęciem w sposób uzgodniony z Zamawiającym, oraz przez umieszczenie tablic informacyjnych, których treść będzie zatwierdzona przez Zamawiającego. Tablice informacyjne będą utrzymywane przez Wykonawcę w dobrym stanie przez cały okres realizacji Robót.

Ponadto Wykonawca umieści na terenie budowy ogłoszenie zawierające dane dotyczące bezpieczeństwa pracy i ochrony zdrowia. Wszystkie znaki i inne urządzenia zabezpieczające będą akceptowane przez Inspektora Nadzoru.

- Wykonawca podejmie odpowiednie środki w celu zabezpieczenia dróg prowadzących do placu budowy przed uszkodzeniem spowodowanym jego środkami transportu, jego podwykonawców lub dostawców na własny koszt.
- koszt zabezpieczenia Placu Budowy i Robót poza Placem Budowy nie podlega odrębnej zapłacie i przyjmuje się, że jest włączony w Cenę Kontraktową.

#### 1.8.5. Ochrona środowiska w czasie wykonywania Robót.

Wykonawca ma obowiązek znać i stosować w czasie prowadzenia Robót wszelkie przepisy dotyczące ochrony środowiska naturalnego.

W szczególności Wykonawca powinien zapewnić spełnienie następujących warunków:

- miejsca na bazy, magazyny, składowiska i wewnętrzne drogi transportowe powinny być tak wybrane, aby nie powodować zniszczeń w środowisku naturalnym,
- powinny zostać podjęte odpowiednie środki zabezpieczające przed zanieczyszczeniem zbiorników i cieków wodnych,

pyłami, paliwami, olejami, materiałami bitumicznymi, chemikaliami oraz innymi szkodliwymi substancjami oraz przekroczeniem dopuszczalnych norm hałasu i możliwością powstania pożaru.

Oplaty i kary za przekroczenie w trakcie realizacji Robót norm, określonych w odpowiednich przepisach dotyczących ochrony środowiska, obciążają Wykonawcę.

#### 1.8.6. Ochrona przeciwpożarowa

Wykonawca będzie przestrzegać przepisów ochrony przeciwpożarowej. Wykonawca powinien utrzymywać sprawny sprzęt przeciwpożarowy, wymagany przez odpowiednie przepisy, na terenie baz produkcyjnych, w pomieszczeniach biurowych i magazynach oraz w maszynach i pojazdach. Materiały łatwopalne będą składowane w sposób zgodny z odpowiednimi przepisami i zabezpieczone przed dostępem osób trzecich.

Wykonawca będzie odpowiedzialny za wszelkie straty spowodowane pożarem wywołanym jako rezultat realizacji Robót albo przez personel Wykonawcy.

#### 1.8.7. Materiały szkodliwe dla otoczenia

Materiały, które w sposób trwały są szkodliwe dla otoczenia, nie mogą być dopuszczone do Użycia. Nie dopuszcza się Użycia materiałów wywołujących szkodliwe promieniowanie o stężeniu większym od dopuszczalnego. Wszelkie materiały odpadowe użyte do Robót będą miały świadectwo dopuszczenia wydane przez uprawnioną jednostkę, jednoznacznie określające brak szkodliwego oddziaływania tych materiałów na środowisko. Materiały, które są szkodliwe dla otoczenia tylko w czasie Robót, a po zakończeniu Robót ich szkodliwość zanika (np. materiały pyłaste) mogą być Użyte pod warunkiem przestrzegania wymagań technologicznych w budowaniu. Jeżeli wymagają tego odpowiednie przepisy, Zamawiający powinien otrzymać zgodę na użycie tych materiałów od właściwych organów administracji państwowej.

#### 1.8.8. Ochrona własności publicznej i prywatnej

Wykonawca jest zobowiązany do ochrony przed uszkodzeniem lub zniszczeniem własności publicznej i prywatnej. Jeżeli w związku z zaniedbaniem, niewłaściwym prowadzeniem Robót lub brakiem koniecznych działań ze strony Wykonawcy nastąpi uszkodzenie lub zniszczenie własności publicznej lub prywatnej to Wykonawca na swój koszt naprawi lub odtworzy uszkodzoną własność. Stan naprawionej własności powinien nie być gorszy niż przed powstaniem uszkodzenia.

Wykonawca odpowiada za ochronę instalacji na powierzchni ziemi i za urządzenia podziemne, takie jak rurociągi, kable itp. oraz uzyska od odpowiednich władz będących Właścicielami tych urządzeń potwierdzenie informacji

dostarczonych mu przez Zamawiającego odnośnie dokładnego położenia tych urządzeń w obrębie Placu Budowy. Wykonawca zapewni właściwe oznaczenie i zabezpieczenie przed uszkodzeniem tych instalacji i urządzeń w czasie trwania budowy.

Wykonawca zobowiązany jest umieścić w swoim harmonogramie rezerwę czasową dla wszelkiego rodzaju Robót, które mają być wykonane w zakresie przełożenia instalacji i urządzeń podziemnych na Placu Budowy. O fali przypadkowego uszkodzenia tych instalacji Wykonawca bezzwłocznie powiadomi Inspektora Nadzoru i zainteresowane władze oraz będzie z nimi współpracował dostarczając wszelkiej pomocy potrzebnej przy dokonywaniu napraw.

Wykonawca będzie odpowiadać za wszelkie spowodowane przez jego działania uszkodzenia instalacji na powierzchni ziemi i urządzeń podziemnych wykazanych w dokumentach dostarczonych mu przez Zamawiającego. Wykonawca obowiązany jest uzgodnić z właścicielem terenu położenie ogrodzenia Placu Budowy, oraz uwzględnić położenie istniejącego urządzenia terenu.

#### 1.8.9. Ograniczenie obciążeń osi pojazdów

Wykonawca stosować się będzie do ustawowych ograniczeń obciążenia na oś przy transporcie materiałów i wyposażenia na i z terenu robót. Uzyska on wszelkie niezbędne zezwolenia od władz, co do przewozu nietypowych wagowo ładunków. Pojazdy i ładunki powodujące nadmierne obciążenie osiowe nie będą dopuszczone na świeżo ukończony fragment budowy w obrębie Placu Budowy i Wykonawca będzie odpowiadał za naprawę wszelkich Robót w ten sposób uszkodzonych, zgodnie z poleceniami Inspektora Nadzoru.

#### 1.8.10. Bezpieczeństwo i higiena pracy

Podczas realizacji Robót Wykonawca będzie przestrzegał przepisów dotyczących bezpieczeństwa i higieny pracy. W szczególności Wykonawca ma obowiązek zadbać, aby personel nie wykonywał pracy w warunkach niebezpiecznych, szkodliwych dla zdrowia oraz niespełniających odpowiednich wymagań sanitarnych.

Wykonawca zapewni i będzie utrzymywał wszelkie urządzenia zabezpieczające, socjalne oraz sprzęt i odpowiednią odzież dla ochrony życia i zdrowia osób zatrudnionych na budowie oraz dla zapewnienia bezpieczeństwa publicznego. Uznaje się, że wszelkie koszty związane z wypełnieniem wymagań określonych powyżej nie podlegają odrębnej zapłacie i są uwzględnione w Cenie Kontraktowej.

#### 1.8.11. Plan bezpieczeństwa

Wykonawca powinien wykonać plan bezpieczeństwa.

Plan ten powinien zostać sporządzony zgodnie z Rozporządzeniem Ministra Infrastruktury z 23.06.2003r, (DZ.U. Nr 120, poz. 1126) i zawierać takie informacje jak:

- stosowanie i dostępność środków pierwszej pomocy,
- stosowanie i dostępność środków ochrony osobistej,
- plan działania w przypadku nagłych wypadków,
- plan działania w związku z organizacją ruchu,
- działania przeciwpożarowe,
- działania podjęte w celu przestrzegania przepisów BHP,
- zabezpieczenie placu budowy i utrzymywanie porządku,
- działania w zakresie magazynowania materiałów, paliw itp. i ich ochrony przed warunkami atmosferycznymi,
- inne działania gwarantujące bezpieczeństwo Robót.

#### 1.8.12. Ochrona i utrzymanie Robót

Wykonawca będzie odpowiedzialny za ochronę Robót i za wszelkie materiały i urządzenia używane do Robót od daty rozpoczęcia do daty zakończenia Robót (do wydania potwierdzenia zakończenia przez Inspektora Nadzoru).

Wykonawca będzie utrzymywać Roboty do czasu odbioru końcowego. Utrzymanie powinno być prowadzone w taki sposób, aby budowla lub jej elementy były w zadowalającym stanie przez cały czas, do momentu odbioru końcowego.

Jeśli Wykonawca w jakimkolwiek czasie zaniedba utrzymanie, to na polecenie Inspektora Nadzoru powinien rozpocząć Roboty utrzymaniowe nie później niż w 24 godziny po otrzymaniu tego polecenia.

#### 1.8.13. Stosowanie się do prawa i innych przepisów

Wykonawca jest zobowiązany znać wszystkie przepisy wydane przez władze centralne i lokalne oraz inne przepisy i wytyczne, które są w jakimkolwiek sposób związane z Robotami i będzie w pełni odpowiedzialny za przestrzeganie tych praw, przepisów i wytycznych podczas prowadzenia Robót.

Wykonawca będzie przestrzegać praw patentowych i będzie w pełni odpowiedzialny za wypełnienie wszelkich wymagań prawnych odnośnie wykorzystania opatentowanych urządzeń lub metod i w sposób ciągły będzie informować Inspektora Nadzoru o swoich działaniach, przedstawiając kopie zezwoleń i inne odnośne dokumenty.

#### 1.8.14. Zajęcie pasa drogowego i organizacja ruchu przy zajęciu pasa drogowego.

Zajęcie pasa drogowego dotyczy budowy przyłącza wody oraz przebudowy drogi dojazdowej realizowanej wg odrębnego postępowania administracyjnego na podstawie oddzielnej dokumentacji projektowej.

Przy realizacji robót w pasie drogowym obejmujących swym zasięgiem jezdnię lub drogę, Wykonawca w ramach Ceny Kontraktowej zobowiązany jest do zorganizowania ruchu zastępczego (objazdu) oraz oznakowania. Wykonawca zobowiązany jest do uzgodnienia projektu organizacji ruchu i zabezpieczenia Robót z właścicielem drogi oraz policją oraz do wykonania organizacji ruchu zastępczego według uzgodnionego projektu (oznakowania i zabezpieczenia terenu Robót oraz oznakowania objazdów i zaleconego, związanego ze zmianą organizacji ruchu, oznakowania dróg).

Wykonawca wniesie wszystkie opłaty za zajęcie pasa drogowego (drogi + chodniki + pobocza dróg) oraz za umieszczenie w pasie drogowym urządzeń nie związanych z drogą. Wszelkie formalności związane z zajęciem pasa drogowego i organizacją ruchu Wykonawca zobowiązany jest wykonać własnym staraniem, a koszty za wykonanie wszystkich czynności przedstawić w Przedmiarze Robót.

1.8.15. Działania związane z organizacją prac przed rozpoczęciem Robót.

Przed rozpoczęciem Robót Wykonawca jest zobowiązany powiadomić pisemnie wszystkie zainteresowane strony o terminie rozpoczęcia prac oraz o terminie ich zakończenia.

Z chwilą przejścia Placu Budowy Wykonawca odpowiada przed właścicielami nieruchomości, których teren został przekazany pod budowę, za wszystkie szkody powstałe na tym terenie. Wykonawca zobowiązany jest również do przyjmowania i wyjaśniania skarg i wniosków mieszkańców i wszystkich właścicieli lub dzierżawców terenu przekazanego czasowo pod budowę.

Uznaje się, że wszelkie koszty związane z wypełnieniem wymagań określonych powyżej nie podlegają odrębnej zapłacie i są uwzględnione w Cenie Kontraktowej.

1.8.16. Wycinki drzew i krzewów

Na wycinkę i przesadzenia drzew i krzewów należy uzyskać zezwolenie z Wydziału Ochrony Środowiska właściwego położeniu Inwestycji. Wykonawca Robót zgłosi wniosek do Wydziału Ochrony Środowiska w sprawie wykonania wycinki. Jeżeli podczas realizacji prac Wykonawca zniszczy zieleń nieprzeznaczoną do wycinki, wówczas zapłaci kary za jej zniszczenie.

Opłaty za wycięte drzewa i krzewy oraz opłaty gwarancyjne ponosi Inwestor.

## 2. MATERIAŁY

2.1. Dopuszczenia stosowania materiałów.

Przy wykonywaniu Robót Budowlanych należy, zgodnie z przepisami prawa, stosować wyroby budowlane, które zostały dopuszczone do obrotu i powszechnego lub jednostkowego stosowania w budownictwie.

Wyroby dopuszczonymi do obrotu i powszechnego stosowania w budownictwie są wyroby właściwie oznaczone, zgodnie z Ustawą wymienioną w punkcie 10.2. podpunkt 8:

1. oznaczone znakiem CE (zgodnie z Dyrektywą 89/106/EWG), dla których zgodnie z odrębnymi przepisami dokonano oceny zgodności ze zharmonizowaną normą europejską wprowadzoną do zbioru Polskich Norm (PN-hEN), z europejską aprobatą techniczną (EAT) lub krajową specyfikacją techniczną państwa członkowskiego UE uznaną przez Komisję Europejską za zgodną z wymaganiami podstawowymi, znajdujące się w określonym przez Komisję Europejską wykazie wyrobów mających niewielkie znaczenie dla zdrowia i bezpieczeństwa, dla których producent wydał Deklarację Zgodności z uznanymi regułami sztuki budowlanej (bez znaku CE).

Dokumentem potwierdzającym zgodność wyrobu z europejskimi normami i aprobatami, a więc upoważniającym do znaku CE, jest Deklaracja Zgodności, wystawiona przez producenta po dokonaniu odpowiedniej procedury oceniającej. Wyrób budowlany ze znakiem CE może być od 1 maja 2004 r. swobodnie wprowadzany na rynek Polski i innych krajów członkowskich Unii Europejskiej, zgodnie z Rozporządzeniem wymienionym w punkcie 10.2 podpunkt 7 2. wyroby budowlane dla których wydano Certyfikat Zgodności na znak bezpieczeństwa, wykazujący, że zapewniono zgodność z kryteriami technicznymi określonymi na podstawie Polskich Norm, aprobat technicznych oraz właściwych przepisów i dokumentów technicznych - w odniesieniu do wyrobów podlegających tej certyfikacji Certyfikaty Zgodności na znak bezpieczeństwa B są dokumentami wskazującymi, że wyrób spełnia wymagania dotyczące bezpieczeństwa, ustalone w Polskich Normach, zawarte w aprobatkach technicznych oraz właściwych przepisach i dokumentach technicznych. Certyfikat B jest wydawany przez Polskie Centrum Badań i Certyfikacji lub jednostki akredytowane zgodnie z Rozporządzeniem wymienionym w punkcie 10.2 podpunkt 6 i 10.2 podpunkt 9.

2.2. Jakość stosowanych materiałów

Za jakość stosowanych materiałów i wykonywanych Robót oraz ich zgodność z Dokumentacją Projektową i wymaganiami ST odpowiedzialny jest Wykonawca Robót. Wszystkie atesty, świadectwa, dokumenty laboratoryjne itp. powinny być gromadzone na bieżąco w miarę postępu Robót i być zawsze dostępne do wglądu dla Inspektora Nadzoru.

Inspektor Nadzoru może dopuścić do Użycia materiały posiadające:

a) certyfikat na znak bezpieczeństwa B wykazujący, że zapewniono zgodność z kryteriami technicznymi określonymi na podstawie Polskich Norm, Aprobat Technicznych oraz właściwych przepisów i dokumentów technicznych, Deklaracje Zgodności lub Certyfikat Zgodności z Polską Normą i aprobatą techniczną, w przypadku wyrobów, dla których nie ustanowiono Polskiej Normy.

b) Oznaczenie znakiem CE

W przypadku materiałów, dla których ww. dokumenty są wymagane przez ST, każda partia dostarczona do Robót będzie posiadać te dokumenty, określające w sposób jednoznaczny jej cechy. Produkty przemysłowe będą posiadać ww. dokumenty wydane przez producenta, poparte w razie potrzeby wynikami wykonanych przez niego badań.

Wszystkie koszty związane z organizowaniem i prowadzeniem badań materiałów ponosi Wykonawca.

2.3. Stosowanie materiałów innych niż wskazane w Dokumentacji Projektowej.

Wszelkie nazwy własne produktów i materiałów przywołane w specyfikacji służą określeniu pożądanego standardu wykonania i określeniu właściwości i wymogów technicznych oraz spełnieniu poświadczonych przez Projektanta założeń estetycznych założeń w dokumentacji technicznej dla Projektu.

Dopuszcza się zamiennie rozwiązania (w oparciu na produktach innych producentów) pod warunkiem:

- Spełnienia tych samych właściwości technicznych i estetycznych.
- Uzyskaniu akceptacji Projektanta i Zamawiającego zwłaszcza co do elementów wykończenia, kolorystyki oraz doboru materiałów wykończeniowych gdzie każdorazowo dla zamiennego rozwiązania wymagana jest zgoda Projektanta

• Przedstawieniu zamiennych rozwiązań na piśmie (dane techniczne, atesty, dopuszczenia do stosowania, Specyfikacja Techniczna Wykonania i Odbioru)

#### 2.4. Materiały nie odpowiadające wymaganiom.

Wykonawca ponosi odpowiedzialność za spełnienie wymagań ilościowych i jakościowych materiałów z jakiegokolwiek źródła.

Każdy rodzaj Robót, w którym znajdują się niezbadane i niezakceptowane materiały, Wykonawca wykonuje na własne ryzyko, licząc się z ich nieprzyjęciem i niezapłaceniem za nie.

Materiały, które nie odpowiadają wymaganiom zostaną przez Wykonawcę wywiezione z terenu budowy. Jeśli Inspektor Nadzoru zezwoli Wykonawcy na użycie tych materiałów do innych Robót, niż te, dla których zostały zakupione, to koszt tych materiałów zostanie przewartościowany przez Inspektorat Nadzoru.

Wykonawca jest zobowiązany do posiadania i do udostępniania świadectw jakości podstawowych materiałów takich jak: aprobaty techniczne, certyfikaty zgodności.

W przypadku kwestionowania rzetelności materiałów przedstawionych przez Wykonawcę lub przedstawionych przez niego świadectw jakości (atestów), Inspektor Nadzoru ma prawo do zlecenia dowolnej, niezależnej jednostce, wykonanie badań sprawdzających. Jeżeli jednostka sprawdzająca badania potwierdzi zastrzeżenia Inspektora Nadzoru, wówczas koszt tych badań obciąża Wykonawcę, a zakwestionowany materiał lub wykonane Roboty będzie się uważać za nieprzyjęte.

#### 2.5. Przechowywanie i składowanie materiałów.

Wykonawca zapewni, aby tymczasowo składowane materiały, do czasu, gdy będą one potrzebne do Robót, były zabezpieczone przed zanieczyszczeniem, zachowały swoją jakość i właściwość do Robót i były dostępne do kontroli przez Inspektora Nadzoru.

Miejsca czasowego składowania materiałów będą zlokalizowane w obrębie Placu Budowy w miejscach uzgodnionych z Inspektorem Nadzoru lub poza Placem Budowy w miejscach zorganizowanych przez Wykonawcę. Jeśli materiały będą składowane poza Placem Budowy, Wykonawca zapewni Inspektorowi Nadzoru w dogodnym dla niego czasie i zakresie dostęp do materiałów w celu przeprowadzenia ich kontroli.

2.6. Wariantowe stosowanie materiałów Jeśli dokumentacja projektowa lub ST przewidują możliwość wariantowego zastosowania rodzaju materiałów w wykonywanych Robotach, Wykonawca powiadomi Inspektora Nadzoru o swoim zamiarze co najmniej 3 tygodnie przed Użyciem materiału, albo w okresie dłuższym, jeśli będzie to wymagane dla badań prowadzonych przez Inspektora Nadzoru. Wybrany i zaakceptowany rodzaj materiału nie może być później zmieniany bez zgody Inspektora Nadzoru.

### 3. SPRZĘT

Wykonawca jest zobowiązany do Używania jedynie takiego sprzętu, który nie spowoduje niekorzystnego wpływu na jakość wykonywanych Robót. Sprzęt Używany do Robót powinien być zgodny z ofertą Wykonawcy i powinien odpowiadać pod względem typów i ilości wskazaniom zawartym w ST, Programie Zapewnienia Jakości (PZJ) lub projekcie organizacji Robót, zaakceptowanym przez Inspektora Nadzoru; w przypadku braku ustaleń w takich dokumentach sprzęt powinien być uzgodniony i zaakceptowany przez Inspektora Nadzoru.

Liczba i wydajność sprzętu będzie gwarantować przeprowadzenie Robót, zgodnie z zasadami określonymi w Dokumentacji Projektowej, ST i wskazaniach Inspektora Nadzoru w terminie przewidzianym Kontraktem. Sprzęt będący własnością Wykonawcy lub wynajęty do wykonania Robót ma być utrzymywany w dobrym stanie i gotowości do pracy. Będzie on zgodny z normami ochrony środowiska i przepisami dotyczącymi jego Ubytkowania. Wykonawca dostarczy Inspektorowi Nadzoru kopie dokumentów potwierdzających dopuszczenie sprzętu do Użytkowania, tam gdzie jest to wymagane przepisami.

Jeżeli Dokumentacja Projektowa lub ST przewidują możliwość wariantowego Użycia sprzętu przy wykonywanych Robotach, Wykonawca powiadomi Inspektora Nadzoru o swoim zamiarze wyboru i uzyska jego akceptację przed Użyciem sprzętu.

Wybrany sprzęt, po akceptacji Inspektora Nadzoru, nie może być później zmieniany bez jego zgody.

Jakikolwiek sprzęt, maszyny, urządzenia i narzędzia niegwarantujące zachowania warunków umowy, zostaną przez Inspektora Nadzoru zdyskwalifikowane i niedopuszczone do Robót.

### 4. TRANSPORT

Wykonawca jest zobowiązany do stosowania jedynie takich środków transportu, które nie wpłyną niekorzystnie na jakość wykonywanych Robót i właściwości przewożonych materiałów.

Liczba środków transportu będzie zapewniać prowadzenie Robót zgodnie z zasadami określonymi w Dokumentacji Projektowej i ST oraz zgodnie ze wskazaniami Inspektora Nadzoru, w terminie przewidzianym Kontraktem.

Przy ruchu po drogach publicznych pojazdy powinny spełniać wymagania dotyczące przepisów ruchu drogowego w odniesieniu do dopuszczalnych obciążeń na osie i innych parametrów technicznych. Środki transportu nieodpowiadające warunkom dopuszczalnych obciążeń na osie mogą być dopuszczone przez Inspektora Nadzoru, pod warunkiem przywrócenia stanu pierwotnego Użytkowanych odcinków dróg na koszt Wykonawcy.

Wykonawca będzie usuwać na bieżąco, na własny koszt, wszelkie zanieczyszczenia spowodowane jego pojazdami na drogach publicznych oraz dojazdach do terenu budowy.

### 5. WYKONANIE ROBÓT

#### 5.1. Ogólne zasady wykonywania Robót

Wykonawca jest odpowiedzialny za prowadzenie Robót zgodnie z Kontraktem, oraz za jakość zastosowanych materiałów i wykonywanych Robót, za ich zgodność z Dokumentacją Projektową, wymaganiami ST, oraz poleceniami Inspektora Nadzoru.

Wykonawca ponosi odpowiedzialność za dokładne wytyczenie w planie i wyznaczenie wysokości wszystkich elementów Robót zgodnie z wymiarami i rzędnymi określonymi w Dokumentacji Projektowej lub przekazanymi na



piśmie przez Inspektora Nadzoru.

Następstwa jakiegokolwiek błędu spowodowanego przez Wykonawcę w wytyczeniu i wyznaczaniu Robót zostaną, jeśli wymagać tego będzie Inspektor Nadzoru, poprawione przez Wykonawcę na własny koszt.

Sprawdzenie wytyczenia Robót lub wyznaczenia wysokości przez Inspektora Nadzoru nie zwalnia Wykonawcy od odpowiedzialności za ich dokładność.

Decyzje Inspektora Nadzoru dotyczące akceptacji lub odrzucenia materiałów i elementów Robót będą oparte na sformułowaniach zawartych w Kontrakcie, Dokumentacji Projektowej, ST oraz w normach i wytycznych. Przy podejmowaniu decyzji Inspektor Nadzoru uwzględni wyniki badań materiałów i Robót, rozrzuty normalnie występujące przy produkcji i przy badaniach materiałów, doświadczenia z przeszłości, wyniki badań naukowych oraz czynniki wpływające na rozważaną kwestię.

Polecenia Inspektora Nadzoru będą wykonywane nie później niż w czasie przez niego wyznaczonym, po ich otrzymaniu przez Wykonawcę, pod groźbą zatrzymania Robót. Skutki finansowe z tego tytułu ponosi Wykonawca.

#### 5.2. Program Robót

Możliwości przerobowe Wykonawcy w dziedzinie Robót, kolejność Robót oraz sposoby realizacji winny zapewnić wykonanie Robót w określonym terminie. Wykonawca przedstawi do zatwierdzenia szczegółowy harmonogram budowy zgodny z harmonogramem załączonym do Oferty.

Harmonogram winien wyraźnie przedstawiać w etapach tygodniowych proponowany postęp Robót w zakresie głównych obiektów i zadań kontraktowych.

#### 5.3. Tablice informacyjne oraz ogłoszenie zawierające dane dotyczące bezpieczeństwa i ochrony zdrowia

Wykonawca w ramach Kontraktu jest zobowiązany:

- wykonać, ustawić i utrzymywać tablice informacyjne na czas wykonywania Robót,
- wykonać, umieścić i zabezpieczyć w sposób trwały przed zniszczeniem ogłoszenie zawierające dane dotyczące bezpieczeństwa i ochrony zdrowia.

Tablice informacyjne powinny spełniać następujące wymagania:

- zawierać informacje o rodzaju prowadzonych robót budowlanych, adresie robót, numerze pozwolenia na budowę; dane: organu nadzoru budowlanego, Inwestora, Wykonawcy, Projektantów; numery telefonów alarmowych
- posiadać wymiary 90 x 70 cm,
- napisy na tablicy informacyjnej powinny być wykonane na sztywnej płycie koloru Żółtego, literami i cyframi koloru czarnego, o wysokości co najmniej 4 cm,
- tablica powinna być umieszczona na wysokości nie mniejszej niż 2 m.

Ogłoszenie powinno zawierać:

- przewidywane terminy rozpoczęcia i zakończenia wykonywanych robót budowlanych,
- maksymalną liczbę pracowników zatrudnionych na budowie w poszczególnych okresach,
- informacje dotyczące planu bezpieczeństwa i ochrony zdrowia

### 6. KONTROLA JAKOŚCI ROBÓT

#### 6.1. Zasady ogólne

6.1.1. Wykonawca odpowiedzialny jest za wykonanie robót zgodnie z Dokumentacją Projektową, Specyfikacją Techniczną, poleceniami Nadzoru Inwestorskiego i Nadzoru Autorskiego, zgodnie z art. 22,23 i 28 Ustawy Prawo Budowlane. Obiekty budowlane wykonywane na zlecenie Zamawiającego winny zapewniać:

- w zakresie wymagań podstawowych: bezpieczeństwo konstrukcji, bezpieczeństwo pożarowe, bezpieczeństwo Użytkownika, odpowiednie warunki higieniczne i zdrowotne oraz ochronę środowiska, ochronę przed hałasem i drganiami, oszczędności energii i odpowiednią izolacyjność cieplną przegród,
- warunki Użytkowe, zgodne z przeznaczeniem obiektów, a w szczególności w zakresie oświetlenia, zaopatrzenia w wodę, usuwania ścieków i odpadów, ogrzewania i wentylacji,
- niezbędne warunki do korzystania z obiektów Użyteczności publicznej przez osoby niepełnosprawne, w szczególności poruszające się na wózkach inwalidzkich,
- ochronę uzasadnionych interesów osób trzecich, w tym w szczególności:

- zapewnienie dostępu do drogi publicznej,
- ochronę przed pozbawieniem możliwości korzystania z wody, kanalizacji, energii elektrycznej i ciepłej oraz ze środków łączności, dopływu światła dziennego do pomieszczeń przeznaczonych na pobyt ludzi, ochronę przed uciążliwościami powodowanymi przez hałas, wibracje, zakłócenia elektryczne i promieniowanie, ochronę przed zanieczyszczeniem powietrza, wody lub gleby.

6.1.2. Odstępstwo od przepisów techniczno-budowlanych możliwe jest tylko w przypadkach szczególnie uzasadnionych.

Przypadki takie wynikać mogą z kształtu i wymiarów działki budowlanej, zagospodarowania terenu sąsiedniego albo niemożliwości spełnienia obecnie obowiązujących przepisów techniczno-budowlanych. Zakaz udzielania zgody na odstępstwa od przepisów techniczno-budowlanych, powodujących ograniczenie dostępności obiektów budowlanych dla osób niepełnosprawnych dotyczy obiektów wymienionych w art. 5 ust. 1 pkt. 3 Prawa Budowlanego tj. obiektów Użyteczności publicznej.

6.1.3. Wyrażenie zgody na odstępstwo od przepisów techniczno-budowlanych należy do kompetencji organu państwowego nadzoru budowlanego stopnia podstawowego, tj. do tego organu, który wydał pozwolenie na budowę. Udzielenie zgody na odstępstwo od przepisów techniczno-budowlanych poprzedzone musi być wydaniem upoważnienia przez właściwego ministra, to znaczy ministra uprawnionego do wydania przepisów techniczno-budowlanych, od których miałyby zostać wydane odstępstwo.

6.1.4. Zachowanie tajemnic zawodowych oraz wprowadzanie chronionych rozwiązań technologicznych i innych.

Dokumentacja dostarczona przez Zamawiającego stanowi jego własność i nie może być używana lub udostępniana

osobom trzecim bez zgody Zamawiającego.

Wprowadzanie chronionych rozwiązań technologicznych, zastrzeżone jest jako dobro niematerialne prawami autorskimi i pokrewnymi. Powielanie zatem wprowadzonych chronionych rozwiązań, na które Zamawiający uzyskał zgodę dla konkretnego obiektu, stanowiłoby naruszenie takich praw autorskich. Autor (autorzy) może dochodzić roszczeń w stosunku do osób trzecich korzystających z tych dóbr.

Jeżeli w zastosowanym rozwiązaniu zastrzeżono zachowanie tajemnicy zawodowej, to każde naruszenie tych zastrzeżeń spowodować może dochodzenie z tego tytułu roszczeń na drodze postępowania sądowego w trybie cywilnym lub karnym.

Wprowadzenie przez Wykonawcę do realizacji rozwiązań chronionych patentami i prawami ochronnymi wymagać będzie udokumentowanej zgody autora na korzystanie z takich rozwiązań.

6.1.5. Osoby pełniące samodzielne funkcje techniczne w trakcie realizacji obiektów budowlanych, odpowiedzialne są za wykonywanie tych funkcji zgodnie z przepisami, przywołanymi niniejszą specyfikacją Polskimi Normami i zasadami wiedzy technicznej oraz za należyłą staranność w wykonywaniu pracy, jej właściwą organizację, bezpieczeństwo i jakość. Pełnienie samodzielnych funkcji technicznych na budowie przy wykonywaniu robót nie zgodnie z przepisami techniczno-budowlanymi zagrożone jest karami jeżeli realizacja robót budowlanych prowadzona będzie w sposób rażący przy nie przestrzeganiu przepisu art. 5 Prawa Budowlanego. Za wykroczenia określone w art. 93 pkt. 6 Prawa Budowlanego, odpowiedzialności karnej podlegać będzie ten, kto wykonywać będzie roboty budowlane w sposób odbiegający od ustaleń i warunków określonych w przepisach, pozwoleniu na budowę bądź istotnie odbiegający od zatwierdzonego projektu.

6.1.6. Inspektor Nadzoru nie może wydawać poleceń wykonywania robót budowlanych w sposób niezgodny z przepisami techniczno-budowlanymi.

6.1.7. Za naruszenie przepisów techniczno-budowlanych w trakcie budowy uważać się będzie odstępstwo od zatwierdzonego projektu budowlanego. Zgodnie z art. 36a Prawa Budowlanego dokonanie istotnego odstępstwa od zatwierdzonego projektu budowlanego wymagać będzie zmiany decyzji o pozwoleniu na budowę, a także wstrzymania robót budowlanych art. 50. Koszty wynikające z tego tytułu obciążają te jednostki, które dopuściły się takiego postępowania. Nakazy, o których mowa wyżej mogą być orzeczone także wówczas, gdy naruszenie przepisów techniczno-budowlanych zostanie stwierdzone już po zakończeniu robót budowlanych (art. 51 ust.).

6.1.8. Za jakość stosowanych materiałów i wykonywanych Robót oraz ich zgodność z Dokumentacją Projektową i wymaganiami ST odpowiedzialny jest Wykonawca Robót. Wszystkie atesty, świadectwa, dokumenty laboratoryjne itp. powinny być gromadzone na bieżąco w miarę postępu Robót i być zawsze dostępne do wglądu dla Inspektora Nadzoru.

Inspektor Nadzoru może dopuścić do użycia materiały posiadające:

- a) certyfikat na znak bezpieczeństwa wykazujący, że zapewniono zgodność z kryteriami technicznymi określonymi na podstawie polskich norm, aprobat technicznych oraz właściwych przepisów i dokumentów technicznych,
- b) deklaracje zgodności lub certyfikat zgodności:

-z Polską Normą,

-aprobata techniczną, w przypadku wyrobów, dla których nie ustanowiono polskiej normy.

W przypadku materiałów, dla których w/w dokumenty są wymagane przez ST, każda partia dostarczona do Robót będzie posiadać te dokumenty, określające w sposób jednoznaczny jej cechy. Produkty przemysłowe będą posiadać w/w dokumenty wydane przez producenta, poparte w razie potrzeby wynikami wykonanych przez niego badań. Wszystkie koszty związane z organizowaniem i prowadzeniem badań materiałów ponosi Wykonawca.

6.2. Program zapewnienia jakości (PZJ)

Do obowiązków Wykonawcy należy opracowanie i przedstawienie do aprobaty Inspektora Nadzoru - Programu Zapewnienia Jakości - w którym przedstawi on zamierzony sposób wykonywania Robót, możliwości techniczne, kadrowe i organizacyjne gwarantujące wykonanie Robót zgodnie z Dokumentacją Projektową, ST oraz poleceniami i ustaleniami przekazanymi przez Inspektora Nadzoru.

Program Zapewnienia Jakości będzie zawierać:

-organizację wykonania Robót, w tym terminy i sposób prowadzenia Robót,

-organizację ruchu na budowie wraz z oznakowaniem Robót,

-bhp,

-wykaz zespołów roboczych, ich kwalifikacje i przygotowanie praktyczne,

-wykaz osób odpowiedzialnych za jakość i terminowość wykonania poszczególnych elementów Robót,

-system (sposób i procedurę) proponowanej kontroli sterowania jakością wykonywanych Robót,

-wyposażenie w sprzęt i urządzenia do pomiarów i kontroli (opis laboratorium własnego lub laboratorium, któremu Wykonawca zamierza zlecić prowadzenie badań),

-sposób oraz formę gromadzenia wyników badań laboratoryjnych, zapis pomiarów, a także wyciąganych wniosków i zastosowanych korekt w procesie technologicznym, proponowany sposób i formę przekazywania tych informacji Inspektorowi Nadzoru.

-wykaz maszyn i urządzeń stosowanych na budowie z ich parametrami technicznymi oraz wyposażeniem w mechanizmy do sterowania i urządzenia kontrolno – pomiarowe,

-rodzaje i ilość środków transportu oraz urządzeń do magazynowania i załadunku materiałów, spoiw, lepiszczy, kruszyw itp.,

-sposób zabezpieczenia i ochrony ładunków przed utratą ich właściwości w czasie transportu,

-sposób i procedurę pomiarów i badań (rodzaj i częstotliwość, pobieranie próbek, legalizacja i sprawdzanie urządzeń, itp.)

prowadzonych podczas dostaw materiałów, wytwarzania mieszanek i wykonywania poszczególnych elementów Robót,

### 6.3. Zasady kontroli jakości Robót

Celem kontroli Robót będzie takie sterowanie ich przygotowaniem i wykonaniem, aby osiągnąć założoną jakość Robót. Wykonawca jest odpowiedzialny za pełną kontrolę Robót i jakości materiałów.

Wykonawca zapewni odpowiedni system kontroli, włączając personel, sprzęt, zaopatrzenie i wszystkie urządzenia niezbędne do pobierania próbek i badań materiałów oraz Robót.

Wykonawca będzie przeprowadzać pomiary i badania materiałów oraz Robót z częstotliwością zapewniającą stwierdzenie, że Roboty wykonano zgodnie z wymaganiami zawartymi w dokumentacji projektowej i ST.

Minimalne wymagania, co do zakresu badań i ich częstotliwości, są określone w ST i normach. W przypadku, gdy nie zostały one tam określone, Inspektor Nadzoru ustali, jaki zakres kontroli jest konieczny, aby zapewnić wykonanie Robót zgodnie z Kontraktem.

Wykonawca dostarczy Inspektorowi Nadzoru świadectwa, że wszystkie stosowane urządzenia i sprzęt badawczy posiadają ważną legalizację, zostały prawidłowo wykalibrowane i odpowiadają wymaganiom norm określających procedury badań.

Inspektora Nadzoru będzie mieć nieograniczony dostęp do pomieszczeń w celu ich inspekcji.

Inspektor Nadzoru będzie przekazywać Wykonawcy pisemne informacje o jakichkolwiek niedociągnięciach dotyczących, sprzętu, pracy personelu lub metod badawczych. Jeżeli niedociągnięcia te będą tak poważne, że mogą wpłynąć ujemnie na wyniki badań, Inspektor Nadzoru natychmiast wstrzyma użycie do Robót badanych materiałów i dopuści je do Użycia dopiero wtedy gdy zostaną usunięte i stwierdzona zostanie odpowiednia jakość tych materiałów.

### 6.4. Pobieranie próbek

Próbki będą pobierane losowo. Zaleca się stosowanie statystycznych metod pobierania próbek, opartych na zasadzie, że wszystkie jednostkowe elementy produkcji mogą być z jednakowym prawdopodobieństwem wytypowane do badań. Inspektor Nadzoru będzie mieć zapewnioną możliwość udziału w pobieraniu próbek. Na zlecenie Inspektora Nadzoru Wykonawca będzie przeprowadzać dodatkowe badania tych materiałów, które budzą wątpliwości, co do jakości, o ile kwestionowane materiały nie zostaną przez Wykonawcę usunięte lub ulepszone z własnej woli. Koszty tych dodatkowych badań pokrywa Wykonawca tylko w przypadku stwierdzenia usterek; w przeciwnym przypadku koszty te pokrywa Zamawiający.

### 6.5. Badania i pomiary

Wszystkie badania i pomiary będą przeprowadzone zgodnie z wymaganiami norm. W przypadku, gdy normy nie obejmują jakiegokolwiek badania wymaganego w ST, stosować można wytyczne krajowe, albo inne procedury, zaakceptowane przez Inspektora Nadzoru.

### 6.6. Raporty z badań

Wykonawca będzie przekazywać Inspektorowi Nadzoru kopie raportów z wynikami badań jak najszybciej, nie później jednak niż w terminie określonym w Programie Zapewnienia Jakości.

Wyniki badań (kopie) będą przekazywane Inspektorowi Nadzoru na formularzach przez niego zaaprobowanych.

### 6.7. Badania prowadzone przez Inspektora Nadzoru

Dla celów kontroli jakości i zatwierdzenia, Inspektor Nadzoru uprawniony jest do dokonywania kontroli, pobierania próbek i badania materiałów u źródła ich wytwarzania i zapewniona mu będzie wszelka potrzebna do tego pomoc ze strony Wykonawcy i producenta materiałów.

Inspektor Nadzoru po uprzedniej weryfikacji systemu kontroli Robót prowadzonego przez Wykonawcę, będzie oceniać zgodność materiałów i Robót z wymaganiami ST na podstawie wyników badań dostarczonych przez Wykonawcę.

Inspektor Nadzoru może pobierać próbki materiałów i prowadzić badania niezależnie od Wykonawcy, na swój koszt. Jeżeli wyniki tych badań wykażą, że raporty Wykonawcy są niewiarygodne, to Inspektor Nadzoru poleci Wykonawcy lub zleci niezależnemu laboratorium przeprowadzenie powtórnych lub dodatkowych badań, albo oprze się wyłącznie na własnych badaniach przy ocenie zgodności materiałów i Robót z Dokumentacją Projektową i ST. W takim przypadku całkowite koszty powtórnych lub dodatkowych badań i pobierania próbek poniesione zostaną przez Wykonawcę.

### 6.8. Certyfikaty i deklaracje

Inspektor Nadzoru może dopuścić do stosowania tylko te materiały, które posiadają:

1. Certyfikat na znak bezpieczeństwa wykazujący, że zapewniono zgodność z kryteriami technicznymi określonymi na podstawie Polskich Norm, aprobat technicznych oraz właściwych przepisów i dokumentów technicznych.

2. Deklarację zgodności lub certyfikat zgodności z:

- Polską Normą lub

- aprobatą techniczną w przypadku wyrobów, dla których nie ustanowiono Polskiej Normy, jeżeli nie są objęte certyfikacją określoną w pkt.1 i które spełniają wymogi Specyfikacji Technicznej.

W przypadku materiałów, dla których w/w dokumenty są wymagane przez ST, każda partia dostarczona do Robót będzie posiadać te dokumenty, określający w sposób jednoznaczny jej cechy. Produkty przemysłowe będą posiadać w/w dokumenty wydane przez producenta, a w razie potrzeby poparte wynikami wykonanych przez niego badań.

Kopie wyników tych badań będą dostarczone przez Wykonawcę Inspektorowi Nadzoru.

Jakiegokolwiek materiały, które nie spełniają tych wymagań, będą odrzucone.

### 6.9. Dokumenty budowy

#### 6.9.1. Dziennik Budowy

Dziennik Budowy jest wymaganym dokumentem prawnym obowiązującym Zamawiającego i Wykonawcę w okresie

od przekazania Wykonawcy Placu Budowy do końca Okresu Zgłaszania Wad (okresu gwarancyjnego).  
Odpowiedzialność za prowadzenie Dziennika Budowy, zgodnie z obowiązującymi przepisami, spoczywa na Wykonawcy.

Zapisy w Dzienniku Budowy będą dokonywane na bieżąco i będą dotyczyć przebiegu Robót, stanu bezpieczeństwa ludzi i mienia oraz technicznej i gospodarczej strony budowy.

Każdy zapis w Dzienniku Budowy będzie opatrzony datą jego dokonania, podpisem osoby, która dokonała zapisu, z podaniem jej imienia i nazwiska oraz stanowiska służbowego. Zapisy będą czytelne, dokonane trwałą techniką, w porządku chronologicznym, bezpośrednio jeden pod drugim, bez przerw.

Do dokonywania wpisów w Dzienniku Budowy upoważnieni są:

- Inspektor Nadzoru Inwestorskiego,
- Projektant,
- Kierownik Budowy,
- Osoby wykonujące czynności geodezyjne na terenie budowy,
- Pracownicy organów nadzoru budowlanego i innych organów uprawnionych do kontroli przestrzegania przepisów na budowie.

Załączone do Dziennika Budowy protokoły i inne dokumenty będą oznaczone kolejnym numerem załącznika i opatrzone datą i podpisem Wykonawcy i Inspektora Nadzoru.

Do Dziennika Budowy należy wpisywać w szczególności:

- datę przekazania Wykonawcy Placu Budowy,
- datę przekazania przez Zamawiającego Dokumentacji Projektowej,
- uzgodnienie przez Inspektora Nadzoru Programu Zapewnienia Jakości i harmonogramów Robót,
- terminy rozpoczęcia i zakończenia poszczególnych elementów Robót,
- przebieg Robót, trudności i przeszkody w ich prowadzeniu, okresy i przyczyny przerw w Robotach,
- uwagi i polecenia Inspektora Nadzoru,
- daty zarządzenia wstrzymania Robót, z podaniem powodu,
- zgłoszenia i daty odbiorów Robót zanikających i ulegających zakryciu, częściowych i końcowych odbiorów Robót,
- wyjaśnienia, uwagi i propozycje Wykonawcy,
- stan pogody i temperaturę powietrza w okresie wykonywania Robót podlegających ograniczeniom lub wymaganiom szczególnym w związku z warunkami klimatycznymi,
- zgodność rzeczywistych warunków geotechnicznych z ich opisem w Dokumentacji Projektowej,
- dane dotyczące czynności geodezyjnych (pomiarowych) dokonywanych przed i w trakcie wykonywania Robót,
- dane dotyczące sposobu wykonywania zabezpieczenia Robót,
- dane dotyczące jakości materiałów, pobierania próbek oraz wyniki przeprowadzonych badań z podaniem, kto je przeprowadzał,
- wyniki prób poszczególnych elementów budowli z podaniem, kto je przeprowadzał,
- inne istotne informacje o przebiegu Robót.

Propozycje, uwagi i wyjaśnienia Wykonawcy, wpisane do Dziennika Budowy będą przedłożone Inspektorowi Nadzoru do ustosunkowania się. Decyzje Inspektora Nadzoru wpisane do Dziennika Budowy Wykonawca podpisuje z zaznaczeniem ich przyjęcia lub zajęciem stanowiska.

Wpis Projektanta do Dziennika Budowy obowiązuje Inspektora Nadzoru do ustosunkowania się.

Dziennik Budowy niezależnie od podstawowych informacji o danej budowie i bieżących informacji oraz warunkach musi zawierać między innymi zgłoszenie przez Wykonawcę poszczególnych elementów Robót do odbioru przez Inspektora Nadzoru oraz potwierdzenie dokonania tego odbioru

Dziennik budowy spełnia również rolę książki kontroli jakości, zawierającej wszelkie polecenia, decyzje i uzgodnienia Inspektora Nadzoru i nadzoru autorskiego.

#### 6.9.2. Księga Obmiaru

Księga Obmiaru stanowi podstawowy dokument pozwalający na rozliczenie faktycznego postępu każdego z elementów Robót.

Obmiary wykonanych Robót przeprowadza się w sposób ciągły, w jednostkach przyjętych w wycenionym Przedmiarze Robót i wpisuje się je do Księgi Obmiaru. Pisemne potwierdzenie obmiaru przez Inspektora Nadzoru stanowi podstawę do rozliczeń. Za Roboty nie odebrane przez Inspektora Nadzoru lub wymagające dodatkowych świadectw lub opinii nie mogą być realizowane płatności. W uzasadnionych przypadkach Inspektor Nadzoru może wyrazić zgodę na okresowe płatności częściowe.

#### 6.9.3. Dokumenty potwierdzające stosowanie materiałów.

Deklaracje zgodności lub certyfikaty zgodności materiałów, orzeczenia o jakości materiałów, recepty robocze i kontrolne wyniki badań Wykonawcy będą gromadzone w formie uzgodnionej w Programie Zapewnienia Jakości. Dokumenty te stanowią załączniki do odbioru Robót. Winny być udostępnione na każde życzenie Inspektora Nadzoru.

#### 6.9.4. Rysunki powykonawcze

Wykonawca jest odpowiedzialny za prowadzenie ewidencji wszelkich zmian w rodzajach materiałów, lokalizacji i wielkości Robót. Zmiany te należy rejestrować na komplecie rysunków, które zostaną dostarczone w tym celu. Po zakończeniu Robót rysunki te zostaną przedłożone Inspektorowi Nadzoru.

Wykonawca winien przekazywać Inspektorowi Nadzoru rysunki powykonawcze co najmniej raz w miesiącu w celu dokonania przeglądu.

#### 6.9.5. Pozostałe dokumenty budowy

Do dokumentów budowy zalicza się, oprócz wymienionych w powyższych punktach, następujące dokumenty:

- a) pozwolenie na realizację zadania budowlanego,
- b) protokoły przekazania Placu Budowy,
- c) umowy cywilno-prawne z osobami trzecimi i inne umowy cywilno-prawne,
- d) protokoły odbioru Robót,
- d) protokoły z narad i ustaleń,
- e) korespondencję na budowie.

#### 6.9.6. Przechowywanie dokumentów budowy

Dokumenty budowy będą przechowywane na Placu Budowy w miejscu odpowiednio zabezpieczonym. Zaginięcie któregokolwiek z dokumentów budowy spowoduje jego natychmiastowe odtworzenie w formie przewidzianej prawem. Wszelkie dokumenty budowy będą zawsze dostępne dla Inspektora Nadzoru i przedstawiane do wglądu na życzenie Zamawiającego.

### 7. OBMIAR ROBÓT

#### 7.1. Ogólne zasady obmiaru Robót

Obmiar Robót będzie określać faktyczny zakres wykonywanych Robót zgodnie z Dokumentacją Projektową i ST, w jednostkach ustalonych w wycenionym Przedmiarze Robót.

Obmiaru robót dokonuje Wykonawca w uzgodnieniu z Inspektorem Nadzoru. Wyniki obmiaru będą wpisane do Księgi Obmiaru. Jakikolwiek błąd lub przeoczenie (opuszczenie) w ilościach podanych w Przedmiarze lub gdzie indziej w Specyfikacjach Technicznych nie zwalnia Wykonawcy od obowiązku ukończenia wszystkich Robót. Błędne dane zostaną poprawione wg instrukcji Inspektora Nadzoru na piśmie.

Obmiar gotowych robót będzie przeprowadzony z częstotnością wymaganą do celu miesięcznej płatności na rzecz Wykonawcy lubw innym czasie określonym w Kontrakcie lub oczekiwanym przez Wykonawcę i Inspektora Nadzoru.

#### 7.2. Zasady określania ilości Robót i materiałów

Długości i odległości pomiędzy wyszczególnionymi punktami skrajnymi będą obmierzone poziomo wzdłuż linii osiowej. Jeśli Specyfikacje Techniczne właściwe dla danych Robót nie wymagają tego inaczej, objętości będą wyliczone w m<sup>3</sup> jako długość pomnożona przez średni przekrój, powierzchnie wyliczone będą w m<sup>2</sup>. W wypadku montażu elementów będących częścią składową budowli ilość mierzona będzie w kompletnych sztukach danego elementu. Obmiary skomplikowanych powierzchni lub objętości powinny być uzupełnione szkicami dołączonymi do protokołu w formie załącznika. Ilości, które mają być obmierzone wagowo, będą ważone w tonach lub kilogramach zgodnie z wymaganiami Specyfikacji Technicznych.

#### 7.3. Urządzenia i sprzęt pomiarowy

Wszystkie urządzenia i sprzęt pomiarowy, stosowany w czasie obmiaru Robót będą zaakceptowane przez Inspektora Nadzoru. Urządzenia i sprzęt pomiarowy zostaną dostarczone przez Wykonawcę. Jeżeli urządzenia te lub sprzęt wymagają badań atestujących, to Wykonawca będzie posiadać ważne świadectwa legalizacji. Wszystkie urządzenia pomiarowe będą przez Wykonawcę utrzymywane w dobrym stanie, w całym okresie trwania Robót.

#### 7.4. Wagi i zasady ważenia

Wykonawca dostarczy i zainstaluje urządzenia wagowe odpowiadające odnośnym wymaganiom Specyfikacji Technicznych.

Będzie utrzymywać to wyposażenie zapewniając w sposób ciągły zachowanie dokładności wg norm zatwierdzonych przez Inspektora Nadzoru.

#### 7.5. Czas przeprowadzania obmiaru

Obmiary będą przeprowadzone przed częściowym lub końcowym odbiorem Robót, a także w przypadku występowania dłuższej przerwy w Robotach. Obmiar Robót zanikających przeprowadza się w czasie ich wykonywania. Obmiar Robót podlegających

zakryciu przeprowadza się przed ich zakryciem. Wymiary skomplikowanych powierzchni lub objętości będą uzupełnione odpowiednimi szkicami umieszczonymi w protokołach. Roboty pomiarowe do obmiaru oraz nieodzwonne obliczenia będą wykonane w sposób zrozumiały i jednoznaczny.

### 8. ODBIÓR ROBÓT

#### 8.1. Odbiory robót - definicje

W zależności od ustaleń odpowiednich ST, Roboty podlegają następującym etapom odbioru, dokonywanym przez Inspektora Nadzoru przy udziale Wykonawcy:

- 1) Odbiór Robót Zanikających i Ulegających Zakryciu,
- 2) Odbiór Częściowy,
- 3) Odbiór Urządzeń (przed ich wbudowaniem)
- 4) Odbiór Końcowy,
- 5) Odbiór Pogwarancyjny.

##### 8.1.1. Odbiór Robót Zanikających i Ulegających Zakryciu

Wykonawca jest zobowiązany przedstawić Inspektorowi Nadzoru do odbioru wszystkie roboty zanikające.

Odbiór Robót Zanikających i Ulegających Zakryciu polega na finalnej ocenie ilości i jakości wykonywanych Robót, które w dalszym procesie realizacji ulegną zakryciu. Odbiór będzie dokonany w czasie umożliwiającym wykonanie ewentualnych korekt i poprawek bez hamowania ogólnego postępu Robót.

Odbioru Robót dokonuje Inspektor Nadzoru. Gotowość danej części Robót do odbioru zgłasza Wykonawca wpisem do Dziennika Budowy i jednoczesnym powiadomieniem Inspektora Nadzoru. Odbiór będzie przeprowadzony niezwłocznie, nie później jednak niż w ciągu 3 dni od daty zgłoszenia wpisem do Dziennika Budowy i powiadomienia o tym fakcie Inspektora Nadzoru.

Jakość i ilość Robót ulegających zakryciu ocenia Inspektor Nadzoru na podstawie dokumentów zawierających komplet wyników badań i w oparciu o przeprowadzone pomiary (np. szkice geodezyjne), w konfrontacji z Dokumentacją Projektową, ST i uprzednimi ustaleniami.

Dokumentem potwierdzającym dokonanie Odbioru Robót jest protokół sporządzony przez Inspektora Nadzoru w obecności Wykonawcy.

#### 8.1.2. Odbiór Częściowy

Odbiór Częściowy Robót dotyczy:

- a) każdej znaczącej części Robót Budowlanych, która albo została ukończona, albo została zajęta lub jest Użytkowana przez Zamawiającego,
- b) każdej części Robót Budowlanych, którą Zamawiający wybrał w celu zajęcia lub Użytkowania przed zakończeniem.

Odbiory Częściowe powinny być prowadzone dla Robót zgodnie z postanowieniami Umowy lub wyszczególnionych odrębnie w Programie Robót.

Przy Odbiorze Częściowym Wykonawca jest zobowiązany przedstawić:

- a) Dokumentację Projektową z naniesionymi na niej Zmianami
- b) Dziennik Budowy
- c) Dokumenty dotyczące jakości wbudowanych materiałów
- d) Wyniki badań i protokoły pomiarów wymaganych normami
- e) Obmiar Robót podlegających Odbiorowi

Odbiór Częściowy polega na sprawdzeniu zgodności wykonania z Dokumentacją Projektową i ST, Użycia właściwych materiałów, prawidłowości wykonania i montażu oraz zgodności z normami i przepisami obowiązującymi przy realizacji Robót.

Odbioru Robót dokonuje Zamawiający w obecności Inspektora Nadzoru.

Gotowość danej części Robót do Odbioru Częściowego zgłasza Wykonawca wpisem do Dziennika Budowy i jednoczesnym powiadomieniem Inspektora Nadzoru. Odbiór będzie przeprowadzony niezwłocznie, nie później jednak niż w ciągu 3 dni od daty

zgłoszenia wpisem do Dziennika Budowy i powiadomienia o tym fakcie Inspektora Nadzoru.

Jakość i ilość Robót ocenia Zamawiający w obecności Inspektora Nadzoru na podstawie dokumentów zawierających komplet wyników badań i w oparciu o przeprowadzone pomiary (np. szkice geodezyjne), w konfrontacji z Dokumentacją Projektową, ST i uprzednimi ustaleniami.

Dokumentem potwierdzającym dokonanie Odbioru Częściowego Robót jest protokół sporządzony przez Zamawiającego w obecności Wykonawcy.

#### 8.1.3. Odbiór Urządzeń przed ich wbudowaniem

Odbiór Urządzeń przed ich wbudowaniem polega na wykonaniu następujących czynności:

- a) sprawdzeniu, czy dostarczone Urządzenia odpowiadają zamówieniu,
- b) sprawdzeniu, czy dostarczone Urządzenia posiadają karty gwarancyjne oraz niezbędne certyfikaty,
- c) oceny, czy urządzenia nie posiadają widocznych uszkodzeń.

Odbioru dokonuje Inspektor Nadzoru. Gotowość danego Urządzenia do montażu i odbioru zgłasza Wykonawca powiadomieniem Inspektora Nadzoru. Odbiór będzie przeprowadzony niezwłocznie, nie później jednak niż w ciągu 2 dni od daty powiadomienia o tym fakcie Inspektora Nadzoru.

Jakość i zgodność Urządzenia z zapisami Dokumentacji projektowej i ST ocenia Inspektor Nadzoru na podstawie ww. dokumentów przedłożonych przez Wykonawcę.

Dokumentem potwierdzającym dokonanie odbioru urządzenia jest protokół sporządzony przez Inspektora Nadzoru w obecności Wykonawcy.

#### 8.1.4. Odbiór Końcowy

Odbiór Końcowy przeprowadzany jest dla całości Robót Budowlanych. Przy Odbiorze Końcowym Wykonawca zobowiązany jest przedstawić:

- a) Dokumentację Projektową Powykonawczą, w tym dokumentację geodezyjną powykonawczą zawierającą kopię mapy zasadniczej powstałej w wyniku geodezyjnej inwentaryzacji powykonawczej,
  - b) Dziennik Budowy
  - c) Dokumenty dotyczące jakości wbudowanych materiałów
  - d) Specyfikacje Techniczne,
  - e) Receptury i ustalenia technologiczne,
  - f) Certyfikaty Zgodności i/lub Deklaracje Zgodności wbudowanych materiałów zgodnie z ST i PZJ,
  - g) Wyniki badań i protokoły pomiarów kontrolnych oraz badań i oznaczeń laboratoryjnych, zgodne z ST i PZJ,
  - h) Dokumenty potwierdzające dokonanie Odbiorów Częściowych i Odbiorów Robót Zanikających i Ulegających Zakryciu, o ile takie Odbiory występowały.
  - i) Dokumenty potwierdzające wykonanie Robót Uzupełniających (np. przełożenie linii telefonicznej, energetycznej, gazowej, oświetlenia itp.) oraz protokoły odbioru i przekazania Robót właścicielom urządzeń, o ile takie roboty występowały.
  - j) Dokumenty potwierdzające wykonanie Robót Poprawkowych, oraz robót wynikających z uwag i zaleceń Inspektora Nadzoru w trakcie budowy, o ile takie roboty występowały.
  - k) Dokumenty (oświadczenia) o braku sprzeciwu lub uwag ze strony właściwych organów, zgodnie z wymaganiami Ustawy Prawo Budowlane (art. 56 i 57), w tym: Inspekcji Ochrony Środowiska, Państwowej Inspekcji Sanitarnej, Państwowej Inspekcji Pracy, Państwowej Straży Pożarnej.
- Odbiór Końcowy polega na sprawdzeniu zgodności wykonania z Dokumentacją Projektową i ST, Użycia

właściwych materiałów, prawidłowości wykonania i montażu oraz zgodności z normami i przepisami obowiązującymi przy realizacji Robót. Odbiór Końcowy polega na finalnej ocenie rzeczywistego wykonania Robót w odniesieniu do ich ilości, jakości i wartości.

Zakończenie Robót oraz gotowość do odbioru końcowego będzie stwierdzona przez Wykonawcę wpisem do Dziennika Budowy, z bezzwłocznym powiadomieniem na piśmie o tym fakcie Inspektora Nadzoru.

Odbiór końcowy Robót nastąpi w terminie ustalonym w Umowie, licząc od dnia potwierdzenia przez Inspektora Nadzoru zakończenia Robót i przyjęcia dokumentów, o których mowa powyżej.

Odbioru końcowego Robót dokona komisja wyznaczona przez Zamawiającego w obecności Inspektora Nadzoru i Wykonawcy.

Komisja odbierająca Roboty dokona ich oceny jakościowej na podstawie przedłożonych dokumentów, wyników badań i pomiarów, ocenie wizualnej oraz zgodności wykonania robót z Dokumentacją Projektową i ST.

W toku odbioru końcowego Robót komisja zapozna się z realizacją ustaleń przyjętych w trakcie odbiorów Robót zanikających i ulegających zakryciu, zwłaszcza w zakresie wykonania Robót uzupełniających i Robót poprawkowych. W przypadku stwierdzenia przez komisję braku gotowości Wykonawcy do Odbioru lub stwierdzenia, że jakość wykonywanych Robót znacznie odbiega od wymaganej Dokumentacją Projektową i ST, Zamawiający może przerwać czynności odbioru i ustalić nowy termin Odbioru Końcowego.

W przypadkach niewykonania wyznaczonych Robót poprawkowych lub Robót uzupełniających komisja przerwie swoje czynności i ustali nowy termin odbioru końcowego.

W przypadku stwierdzenia przez komisję, że jakość wykonywanych Robót w poszczególnych asortymentach nieznacznie odbiega od wymaganej Dokumentacją Projektową i ST z uwzględnieniem tolerancji i nie ma większego wpływu na cechy eksploatacyjne obiektu i bezpieczeństwo ruchu, komisja dokona potrąceń, oceniając pomniejszoną wartość wykonywanych Robót w stosunku do wymagań przyjętych w Kontrakcie/Umowie.

Dokumentem potwierdzającym dokonanie Odbioru Końcowego Robót jest protokół sporządzony przez Zamawiającego w obecności Wykonawcy.

#### 8.1.5. Odbiór Pogwarancyjny

Odbiór Pogwarancyjny przeprowadzany jest w ostatnim miesiącu ważności gwarancji. Odbiór Pogwarancyjny polega na przeprowadzeniu oględzin wszystkich elementów objętych gwarancją oraz sprawdzeniu wykonania uwag i zaleceń Zamawiającego względnie Użytkownika obiektu co do zgłoszonych uwag dotyczących funkcjonowania obiektu w okresie gwarancyjnym. Odbiór Pogwarancyjny nastąpi w terminie ustalonym w Umowie.

Odbioru Pogwarancyjnego Robót dokona Zamawiający zapoznając się z wykonaniem zaleceń Odbioru Końcowego skierowanych do Wykonawcy oraz zapoznając się z uwagami Zamawiającego względnie Użytkownika obiektu.

Z przebiegu Odbioru Pogwarancyjnego sporządzony zostanie protokół, w którym Zamawiający dokona oceny prawidłowości wykonania Robót wpływających na funkcjonowanie obiektu. Jeżeli nie zostaną wskazane Wady dotyczące wykonania Robót wpływające na funkcjonowanie obiektu to stanowi to podstawę, przy uwzględnieniu postanowień Umowy, do zwolnienia przez Zamawiającego Wykonawcy z zobowiązań gwarancyjnych wynikających z Umowy.

#### 8.2. Przejęcie odcinka Robót

Przejęcie odcinka Robót polega na ocenie ilości i jakości wykonanego odcinka Robót i dotyczy każdego odcinka, w odniesieniu do którego w Harmonogramie wykonywania robót ustalono osobny czas wykonania.

##### 8.2.1. Przejęcie części Robót

Przejęcie części Robót dotyczy:

- a) każdej znaczącej części Robót Stałych, która albo została ukończona, albo została zajęta lub jest Użytkowana przez Zamawiającego,
- b) każdej części Robót Stałych, którą Zamawiający wybrał celem zajęcia lub Użytkowania przed zakończeniem.

##### 8.2.2. Przejęcie końcowe Robót

Odbiór końcowy polega na finalnej ocenie rzeczywistego wykonania Robót w odniesieniu do ich ilości, jakości i wartości. Zakończenie Robót oraz gotowość do odbioru końcowego będzie stwierdzona przez Wykonawcę wpisem do Dziennika Budowy, z bezzwłocznym powiadomieniem na piśmie o tym fakcie Inspektora Nadzoru.

Odbiór końcowy Robót nastąpi w terminie ustalonym w Kontrakcie, licząc od dnia potwierdzenia przez Inspektora Nadzoru zakończenia Robót i przyjęcia dokumentów, o których mowa w punkcie 8.2.3

Odbioru końcowego Robót dokona komisja wyznaczona przez Zamawiającego w obecności Inspektora Nadzoru i Wykonawcy. Komisja odbierająca Roboty dokona ich oceny jakościowej na podstawie przedłożonych dokumentów, wyników badań i pomiarów, ocenie wizualnej oraz zgodności wykonania robót z Dokumentacją Projektową i ST.

W toku odbioru końcowego Robót komisja zapozna się z realizacją ustaleń przyjętych w trakcie odbiorów Robót zanikających i ulegających zakryciu, zwłaszcza w zakresie wykonania Robót uzupełniających i Robót poprawkowych.

W przypadkach niewykonania wyznaczonych Robót poprawkowych lub Robót uzupełniających komisja przerwie swoje czynności i ustali nowy termin odbioru końcowego.

W przypadku stwierdzenia przez komisję, że jakość wykonywanych Robót w poszczególnych asortymentach nieznacznie odbiega od wymaganej Dokumentacją Projektową i ST z uwzględnieniem tolerancji i nie ma większego wpływu na cechy eksploatacyjne obiektu i bezpieczeństwo ruchu, komisja dokona potrąceń, oceniając pomniejszoną wartość wykonywanych Robót w stosunku do wymagań przyjętych w Kontrakcie.

Po pozytywnym wyniku Prób Końcowych przewidzianych Kontraktem Inspektor Nadzoru wystawi Wykonawcy Świadectwo Przejęcia Robót.

##### 8.2.3. Dokumenty do przejścia końcowego Robót

Podstawowym dokumentem do dokonania odbioru końcowego Robót jest protokół odbioru końcowego Robót

sporządzony wg wzoru ustalonego przez Zamawiającego.

Do odbioru końcowego Wykonawca jest zobowiązany przygotować następujące dokumenty:

- Dokumentację Projektową z naniesionymi zmianami,
  - Specyfikacje Techniczne,
  - Uwagi i zalecenia Inspektora Nadzoru, zwłaszcza przy odbiorze Robót zanikających i ulegających zakryciu i udokumentowanie wykonania jego zaleceń,
  - recepty i ustalenia technologiczne,
  - Dzienniki Budowy i Księgi Obmiaru (oryginały),
  - wyniki pomiarów kontrolnych oraz badań i oznaczeń laboratoryjnych, zgodne z ST i PZJ,
  - deklaracje zgodności lub certyfikaty zgodności wbudowanych materiałów zgodnie z ST i ew. PZJ,
  - aprobaty techniczne i deklaracje zgodności wbudowanych materiałów,
  - opinię technologiczną sporządzoną na podstawie wszystkich wyników badań i pomiarów załączonych do dokumentów odbioru, a wykonanych zgodnie z ST i PZJ,
  - sprawozdanie techniczne,
  - rysunki (dokumentację) na wykonanie robót towarzyszących (np. na przełożenie linii telefonicznej, energetycznej, gazowej, oświetlenia itp.) oraz protokoły odbioru i przekazania tych robót Właścicielom urządzeń,
  - geodezyjną inwentaryzację powykonawczą robót i sieci uzbrojenia terenu,
  - kopię mapy zasadniczej powstałej w wyniku geodezyjnej inwentaryzacji powykonawczej,
- Sprawozdanie techniczne będzie zawierać:
- zakres i lokalizację wykonywanych Robót,
  - wykaz wprowadzonych zmian w stosunku do Dokumentacji Projektowej przekazanej przez Zamawiającego,
  - uwagi dotyczące warunków realizacji Robót,
  - datę rozpoczęcia i zakończenia Robót.

W przypadku, gdy według komisji, Roboty pod względem przygotowania dokumentacyjnego nie będą gotowe do odbioru końcowego, komisja w porozumieniu z Wykonawcą wyznaczy ponowny termin odbioru końcowego Robót. Wszystkie zarządzone przez komisję Roboty poprawkowe lub uzupełniające będą zestawione wg wzoru ustalonego przez Zamawiającego. Termin wykonania Robót poprawkowych i Robót uzupełniających wyznaczy komisja.

#### 8.2.4. Przejęcie ostateczne (po okresie gwarancyjnym)

Po podpisaniu przez Inspektora Nadzoru Świadectwa Wykonania, Wykonawca przedkłada Inspektorowi Nadzoru Rozliczenie Ostateczne.

### 9. PODSTAWA PŁATNOŚCI

#### 9.1. Ustalenia ogólne

Zasady i podstawy płatności są szczegółowo sprecyzowane w postanowieniach Umowy. O ile w Umowie nie postanowiono inaczej, podstawą płatności jest obmierzona ilość Robót wykonanych przez Wykonawcę. Do obmierzonej ilości zastosowanie

będą miały Ceny Jednostkowe podane przez Wykonawcę za jednostkę obmiarową danej pozycji Kosztorysu Ofertowego. Dla pozycji wycenionych ryczałtowo zastosowanie będzie miała Cena Ryczałtowa podana przez Wykonawcę w danej pozycji.

Cena Jednostkowa lub Cena Ryczałtowa będzie uwzględniać wszystkie czynności, wymagania i badania składające się na wykonanie danej pozycji, określone dla tej Roboty w ST i w Dokumentacji Projektowej.

Ceny Jednostkowe i Ceny Ryczałtowe będą obejmować w szczególności:

- a) robociznę bezpośrednią wraz z towarzyszącymi kosztami,
- b) wartość zużytych materiałów wraz z kosztami ich zakupu, magazynowania, ewentualnych ubytków i transportu na Teren Budowy,
- c) wartość pracy sprzętu wraz z kosztami jednorazowymi (sprowadzenie sprzętu na Teren Budowy i z powrotem, montaż i demontaż na stanowisku pracy),
- d) koszty pośrednie, w skład których wchodzi: płace personelu i kierownictwa budowy, pracowników nadzoru i laboratorium, koszty urządzenia i eksploatacji zaplecza budowy (w tym m.in. doprowadzenie energii, wody, budowa dróg dojazdowych itp., koszty dotyczące oznakowania Robót, wydatki dotyczące bhp, usługi obce na rzecz budowy, opłaty za dzierżawę placów i bocznic, ekspertyzy dotyczące wykonanych Robót, ubezpieczenia oraz koszty zarządu przedsiębiorstwa Wykonawcy),
- e) zysk kalkulacyjny zawierający ewentualne ryzyko Wykonawcy z tytułu innych wydatków mogących wystąpić w czasie realizacji

Robót oraz w okresie gwarancyjnym.

#### 9.2. Wymagania Umowy i Specyfikacji Technicznej

Koszt dostosowania się do wymagań Umowy w tym wymagań zawartych w Specyfikacji Technicznej obejmuje wszystkie warunki określone w ww. dokumentach zgodnie z hierarchią dokumentów określoną w pkt. 1.4.2. niniejszej ST, a nie wyszczególnione w Przedmiarze Robót.

Cena Jednostkowa i Cena Ryczałtowa musi uwzględniać między innymi następujące koszty związane z prowadzeniem Robót:

- a) wykonanie niezbędnych pomostów roboczych i innych konstrukcji pomocniczych,
- b) koszt obsługi geodezyjnej,
- c) koszt rekultywacji terenu,
- d) koszt wywozu odpadów.
- e) koszt wybudowania objazdów / przejazdów i organizacji ruchu obejmujący:
  - opracowanie oraz uzgodnienie z odpowiednimi instytucjami Projektu organizacji ruchu na czas trwania budowy,



wraz z dostarczeniem kopii projektu Zamawiającemu i wprowadzaniem dalszych zmian i uzgodnień wynikających z postępu Robót,

- ustawienie tymczasowego oznakowania i oświetlenia zgodnie z wymaganiami bezpieczeństwa ruchu,
- opłaty/dzierżawy terenu,
- przygotowanie terenu,
- konstrukcję tymczasowej nawierzchni, ramp, chodników, krawężników, barier, oznakowań i drenażu.
- tymczasową przebudowę urządzeń obcych.

f) koszt utrzymania objazdów/przejazdów i organizacji ruchu obejmujący:

- oczyszczanie, przestawienie, przykrycie i usunięcie tymczasowych oznakowań pionowych, poziomych, barier i świateł

- utrzymanie płynności ruchu publicznego.

g) koszt likwidacji objazdów/przejazdów i organizacji ruchu obejmujący:

- usunięcie wbudowanych materiałów i oznakowania
- doprowadzenie terenu do stanu pierwotnego

O ile nie postanowiono inaczej w Umowie, Cena Jednostkowa i Cena Ryczałtowa podana przez Wykonawcę za daną pozycję w Kosztorysie Ofertowym jest ostateczna i wyklucza możliwość Żądania przez niego dodatkowej zapłaty za wykonanie Robót.

W ramach Ceny Umownej Wykonawca zapewni:

a) dostarczenie i zainstalowanie urządzeń zabezpieczających (bariery ochronne, oświetlenie, znaki ostrzegawcze itp.) dla Terenu Budowy,

b) eksploatację i utrzymanie zainstalowanych urządzeń zabezpieczających,

c) demontaż zamontowanych Urządzeń Tymczasowych,

d) prace porządkowe.

## 10. PRZEPISY ZWIĄZANE

### 10.1. Wymagania ogólne

Specyfikacje Techniczne w różnych miejscach powołują się na polskie Normy (PN), przepisy branżowe, instrukcje. Należy je traktować jako integralną część i należy je czytać łącznie z Rysunkami i Specyfikacjami, jak gdyby tam one występowały.

Przyjmuje się, iż Wykonawca jest w pełni zaznajomiony z ich zawartością i wymaganiami. Zastosowane będą miały ostatnie wydania Polskich Norm przywołane w Specyfikacji lub Dokumentacji niezależnie od ich statusu

(obowiązujące lub aktualności

normy). Uznaje się, że przywołanie normy w ST równe jest obowiązku jej stosowania dla niniejszej Inwestycji.

Gdziekolwiek następują odwołania do polskich norm, dopuszczalne jest stosowanie odpowiednich norm krajów Unii Europejskiej lub beneficjentów programu Phare w zakresie przyjętym przez polskie prawodawstwo.

Roboty będą wykonywane w bezpieczny sposób, ściśle w zgodzie z Polskimi Normami i przepisami obowiązującymi w Polsce.

Wykonawca jest zobowiązany do przestrzegania wszystkich obowiązujących norm przy wykonywaniu Robót określonych w Kontrakcie oraz do stosowania ich postanowień na równi ze wszystkimi innymi wymaganiami zawartymi w Specyfikacjach Technicznych.

10.2. Wykaz ważniejszych aktów prawnych, norm i przepisów obowiązujących w Polsce dotyczących przedsięwzięcia:

1) Ustawa z dnia 7 lipca 1994 roku Prawo Budowlane z późniejszymi zmianami. Dz. U. Nr 93, poz.888, Warszawa 16 kwietnia 2004; Ustawa z dnia 16 kwietnia 2004 r. o zmianie ustawy - Prawo budowlane(Dz. U.2004 Nr 93, poz. 888)

2) Rozporządzenie Ministra Infrastruktury z dnia 2 września 2004 r. w sprawie szczegółowego zakresu i formy dokumentacji projektowej, specyfikacji technicznych wykonania i odbioru robót budowlanych oraz programu funkcjonalno-użytkowego (Dz.U. 2004 nr 202 poz. 2072)

3) Rozporządzenie Ministra Infrastruktury z dnia 23 czerwca 2003 r. w sprawie informacji dotyczącej bezpieczeństwa i ochrony zdrowia oraz planu bezpieczeństwa i ochrony zdrowia (Dz.U. 2003 nr 120 poz. 1126)

4) Rozporządzenie Ministra Infrastruktury z dnia 12 kwietnia 2002 r. w sprawie warunków technicznych, jakim powinny odpowiadać budynki i ich usytuowanie z późniejszymi zmianami (Dz. U. 2002 nr 75, poz.690)

5) Rozporządzenie Ministra Spraw Wewnętrznych i Administracji z dnia 5 sierpnia 1998 r. w sprawie aprobat i kryteriów technicznych oraz jednostkowego stosowania wyrobów budowlanych (Dz.U. 1998 nr 107, poz. 679) oraz

Rozporządzenie Ministra Infrastruktury z dnia 15 stycznia 2002 r. zmieniające rozporządzenie w sprawie aprobat i kryteriów technicznych oraz jednostkowego stosowania wyrobów budowlanych (Dz.U. 2002 nr 8, poz. 71).

6) Rozporządzenie Ministra Infrastruktury z dnia 11 sierpnia 2004 r. w sprawie sposobów deklarowania zgodności wyrobów budowlanych oraz sposobu znakowania ich znakiem budowlanym (Dz.U. 2004 nr 198 poz. 2041).

7) Rozporządzenie Ministra Infrastruktury z dnia 11 sierpnia 2004 r. w sprawie systemów oceny zgodności, wymagań, jakie powinny spełniać notyfikowane jednostki uczestniczące w ocenie zgodności, oraz sposobu oznaczania wyrobów budowlanych oznakowaniem CE (Dz.U. 2004 nr 195 poz. 2011)

8) Ustawa z dnia 16 kwietnia 2004 r. o wyrobach budowlanych (Dz.U. 2004 nr 92 poz. 881).

9) Rozporządzenie Ministra Infrastruktury z dnia 8 listopada 2004 r. w sprawie aprobat technicznych oraz jednostek organizacyjnych upoważnionych do ich wydawania (Dz.U. 2004 nr 249 poz. 2497)

10) Rozporządzenie Ministra Infrastruktury z dnia 27 sierpnia 2002 r. w sprawie szczegółowego zakresu i formy planu bezpieczeństwa i ochrony zdrowia oraz szczegółowego zakresu rodzajów robót budowlanych, stwarzających zagrożenia bezpieczeństwa i zdrowia ludzi z późniejszymi zmianami (Dz.U. 2002 nr 151 poz. 1256) i Ustawa z dnia

27 marca 2003 r. o zmianie ustawy - Prawo budowlane oraz o zmianie niektórych ustaw (Dz.U. 2003 nr 80 poz. 718).

11) Rozporządzenie Ministra Infrastruktury z dnia 26 czerwca 2002 r. w sprawie dziennika budowy, montaŜu i rozbiórki, tablicy informacyjnej oraz ogłoszenia zawierającego dane dotyczące bezpieczeństwa pracy i ochrony zdrowia z późniejszymi zmianami (Dz.U. 2002 nr 108 poz. 953) oraz Rozporządzenie Ministra Infrastruktury z dnia 27 sierpnia 2004 r. zmieniające rozporządzenie w sprawie dziennika budowy, montaŜu i rozbiórki, tablicy informacyjnej oraz ogłoszenia zawierającego dane dotyczące bezpieczeństwa pracy i ochrony zdrowia (Dz.U. 2004 nr 198 poz. 2042).

12) Rozporządzenie Ministra Gospodarki, Pracy i Polityki Społecznej z dnia 28 sierpnia 2003 r. w sprawie ogłoszenia jednolitego tekstu rozporządzenia Ministra Pracy i Polityki Socjalnej w sprawie ogólnych przepisów bezpieczeństwa i higieny pracy (Dz. U.2003 nr 169, poz. 1650)

13) Rozporządzenie Ministra Infrastruktury z dnia 6 lutego 2003 r. w sprawie bezpieczeństwa i higieny pracy podczas wykonywania robót budowlanych (Dz.U. 2003 nr 47 poz. 401)

14) Obwieszczenie Ministra Gospodarki, Pracy i Polityki Społecznej z dnia 28 sierpnia 2003 r. w sprawie ogłoszenia jednolitego tekstu rozporządzenia Ministra Pracy i Polityki Socjalnej w sprawie ogólnych przepisów bezpieczeństwa i higieny pracy (Dz. U. 2003 nr 169, poz. 1650).

## **ST 01.01. Roboty fundamentowe**

### **1. WSTĘP.**

#### **1.1. Przedmiot ST.**

Przedmiotem niniejszej szczegółowej specyfikacji technicznej (ST) są wymagania dotyczące wykonania i odbioru robót związanych z wykonaniem fundamentów w trakcie realizacji zadania „Remont nawierzchni chodnika w ul. Szkolnej oraz utwardzenie terenu przy Zespole Szkolno-Przedszkolnym w Miedźnie.”.

#### **1.2. Zakres stosowania ST.**

Szczegółowa specyfikacja techniczna (ST) jest dokumentem przetargowym i kontraktowym przy zleceniu, realizacji i odbiorze robót jak w pkt. 1.1.

#### **1.3. Zakres robót objętych ST**

Ustalenia zawarte w niniejszej specyfikacji dotyczą zasad prowadzenia robót związanych z wykonaniem robót fundamentowych, wraz z zabezpieczeniem wykopów oraz zabezpieczenie przed napływem wody lub jej usunięciem. Roboty ziemne ujmują wykopy fundamentowe względem istniejącego poziomu terenu. Zasyпки obejmują zasypanie wykopów i wykonanie nasypów na odcinkach przyległych do fundamentów.

Szczegółowy zakres robót określono w związanych z niniejszą ST specyfikacjach:

roboty zbrojeniowe - ST 01.02. ROBOTY ZBROJENIOWE,

deskowanie i betonowanie ST 01.03. ROBOTY ŻELBETOWE I BETONOWE

#### **1.4. Określenia podstawowe**

Określenia Używane w niniejszej ST są zgodne z obowiązującymi odpowiednimi normami oraz z określeniami podanymi w ST 00.01

##### **1.4.1. Fundament**

żelbetowy Element konstrukcji posadowienia budowli

##### **1.4.2. Wykop średni**

wykop, którego głębokość jest zawarta w granicach od 1 do 3 m.

##### **1.4.3. Wykop głęboki**

wykop o głębokości przekraczającej 3 m.

##### **1.4.4. Wskaźnik różnorodności U**

wielkość charakteryzująca zagęszczalność gruntów niespoistych.

##### **1.4.5. Wskaźnik zagęszczenia**

jest to stosunek gęstości objętościowej szkieletu gruntowego  $p_d$  do gruntu sztucznie zagęszczonego do maksymalnej gęstości objętościowej szkieletu gruntowego  $p_{ds}$ .

##### **1.4.6. Wilgotność optymalna gruntu**

wilgotność optymalna gruntu jest to wilgotność, przy której grunt ubijany w sposób znormalizowany uzyskuje maksymalną gęstość objętościową  $p^*$ .

##### **1.4.7. Zasyпка**

grunt nasypowy, którym uzupełnia się przestrzeń w wykopie poniżej poziomu terenu po wybudowaniu konstrukcji, dla której wykonano wykop.

##### **1.4.8. Nasyp**

budowla ziemna wykonana powyżej powierzchni terenu do poziomów projektowanej płyty boiska i budynku.

## **2. MATERIAŁY**

Ogólne wymagania dotyczące materiałów, ich pozyskiwania i składowania podano w ST 00.01 „Wymagania ogólne”.

Materiałem stosowanym do zasypiania wykopów fundamentowych do poziomu terenu są grunty rodzime, jeżeli tylko spełniają warunki że nie są to grunty organiczne, materiały agresywne w stosunku do budowli, odpady chemiczne, odpady ze spalania śmieci, grunty zawierające frakcje powyżej 100 mm.

Obszary zasypiania o utrudnionym dostępie maszyn do zagęszczania powinny być wypełnione betonem klasy C8/10 lub odpowiednim gruntem z dodatkiem spoiwa.

Do wykonania nasypów należy stosować grunt o uziarnieniu mieszanym (piasek średni, piasek gruby, żwir) z udziałem frakcji poniżej 0,06mm nie większym niż 15% wagowo.

Drewno przeznaczone do zabezpieczenia ścian wykopów oraz wykonywania konstrukcji podpierających lub rozpierających ściany wykopów powinno być iglaste, zaimpregnowane i odpowiadać wymaganiom PN-D-95017 i PN-D-96000.

## **3. SPRZĘT**

Ogólne wymagania dotyczące sprzętu podano w ST 00.01 „Wymagania ogólne”.

Roboty mogą być wykonane ręcznie lub mechanicznie. Roboty ziemne można wykonać przy Użyciu odpowiedniego do wykonywania robót ziemnych typu sprzętu zaakceptowanego przez Inspektora Nadzoru. Pompy lub inny sprzęt według uznania Wykonawcy lecz zaakceptowany przez Inspektora Nadzoru. Użyty sprzęt powinien zapewnić ciągłość wykonywanej pracy oraz uzyskanie wymaganej wydajności dla umożliwienia wykonania czynności podstawowej zgodnie z odpowiednią ST. W przypadku, gdy stan techniczny lub parametry robocze Używanych urządzeń lub narzędzi nie zapewniają bezawaryjnej pracy lub uzyskania wymaganej jakości robót, Inspektor Nadzoru może zażądać zmiany stosowanego sprzętu.

System odwodnienia wykopów zaakceptowany przez Inspektora Nadzoru.

## **4. TRANSPORT**

Ogólne wymagania dotyczące transportu podano w ST 00.01 „Wymagania ogólne”. Materiały mogą być przewożone środkami transportu przeznaczonymi do przewozu mas ziemnych. Materiały należy rozmieścić równomiernie na całej powierzchni ładunkowej i zabezpieczyć przed spadaniem lub przemieszczaniem. Ukopany

grunt powinien być bezzwłocznie przetransportowany na miejsce wskazane przez Inspektora Nadzoru lub na odkład wskazany w projekcie robót ziemnych, służący następnie do zasypywania niezabudowanych wykopów. W przypadku przygotowania odkładów gruntów przeznaczonych do zasypywania, odległość podnóża skarpy odkładu od górnej krawędzi wykopu powinna wynosić:

- a) na gruntach przepuszczalnych - nie mniej niż 3,0m,
- b) na gruntach nieprzepuszczalnych - nie mniej niż 5,0m.

Dla odkładów znajdujących się w sąsiedztwie skarpy wykopu zabezpieczonej ścianką szczelną należy przeprowadzić obliczenia statyczne stateczności w/w skarpy wykopu.

Załadunek, transport, rozładunek i składowanie materiałów do zasypywania wykopów powinny odbywać się tak, aby zabezpieczyć grunt przed zanieczyszczeniem i utratą wymaganych właściwości. Wyboru środków transportowych należy dokonać na podstawie analizy następujących czynników:

- objętości mas ziemnych,
- odległości transportu,
- szybkości i pojemności środków transportowych,
- ukształtowania terenu,
- wydajności maszyn odpajających grunt,
- pory roku i warunków atmosferycznych,
- organizacji robót.

## 5. WYKONANIE ROBÓT

Ogólne zasady wykonania robót podano w ST 00.01. „Wymagania ogólne”. Roboty należy prowadzić ściśle wg zaleceń Dokumentacji Projektowej.

### 5.1. Przygotowanie robót

#### 5.1.1. Wymagania geotechniczne

Roboty ziemne należy wykonywać na podstawie następujących danych geotechnicznych:

- zaszeregowanie gruntów do odpowiedniej kategorii wg PN-B-02480,
- sondy gruntowe podane w Dokumentacji Projektowej zawierające opis uwarstwień gruntów, poziom wód gruntowych i powierzchniowych,
- stan terenu (znaki wysokościowe, repery, przekroje poprzeczne terenu, plan warstwiczny, zaдрzewienie itp.).

#### 5.1.2. Odkrycia wykopaliskowe

W przypadku natrafienia w trakcie wykonywania robót ziemnych na przedmioty zabytkowe lub szczątki archeologiczne należy powiadomić Inspektora Nadzoru oraz władze konserwatorskie i roboty przerwać na obszarze znalezisk do dalszej decyzji.

#### 5.1.3. Urządzenia i materiały nieprzewidziane w Dokumentacji Projektowej

Jeżeli na terenie robót ziemnych napotyka się urządzenia podziemne nieprzewidziane w Dokumentacji Projektowej (urządzenia instalacyjne, wodociągowe, kanalizacyjne, ciepłne, gazowe lub elektryczne) albo niewypały lub inne pozostałości wojenne, wówczas roboty należy przerwać, powiadomić o tym Inspektora Nadzoru, a dalsze prace prowadzić dopiero po uzgodnieniu trybu postępowania z instytucjami sprawującymi nadzór nad tymi urządzeniami. W przypadku natrafienia w wykonanym wykopie na materiały nadające się do dalszego Użytku należy powiadomić o tym Inspektora Nadzoru i ustalić z nim sposób dalszego postępowania.

W przypadku natrafienia w czasie wykonywania wykopu, na głębokości posadowienia fundamentu, na grunt o nośności mniejszej od przewidzianej w Dokumentacji Projektowej oraz w razie natrafienia na grunt nienośny, roboty ziemne należy przerwać i powiadomić Inspektora Nadzoru w celu ustalenia odpowiednich sposobów zabezpieczeń.

#### 5.1.4. Punkty pomiarowe i wytyczenie obiektu

Przed przystąpieniem do robót ziemnych Wykonawca robót powinien przejąć od Inspektora Nadzoru punkty stałe i charakterystyczne, tworzące układ odniesienia lokalnych pomiarów sytuacyjnych i wysokościowych.

Stale punkty pomiarowe powinny być tak usytuowane, wykonane i zabezpieczone, żeby nie nastąpiło ich uszkodzenie lub zniszczenie przez wodę, mróz, roboty budowlane itp. Ochrona przyjętych punktów stałych należy do Wykonawcy robót. W przypadku zniszczenia punktów pomiarowych należy je odtworzyć.

W przypadku przegłębienia wykopów poniżej przewidzianego poziomu, a zwłaszcza poniżej projektowanego poziomu posadowienia należy porozumieć się z Inspektorem Nadzoru celem podjęcia odpowiednich decyzji.

#### 5.1.5. Odwodnienie terenu

Roboty ziemne powinny być wykonywane w takiej kolejności, aby było zapewnione łatwe i szybkie odprowadzenie wód gruntowych i opadowych w każdej fazie robót.

Wykonane urządzenia odwadniające nie powinny powodować niekorzystnego nawodnienia gruntów w innych miejscach wykonywanych robót ziemnych ani powodować szkód na terenach sąsiednich. Wykopy powinny być chronione przed niekontrolowanym napływem do nich wód pochodzących z opadów atmosferycznych. W tym celu powierzchnia terenu powinna być wyprofilowana ze spadkami umożliwiającymi łatwy odpływ wody poza teren robót. Od strony spadku terenu powinny być wykonane, w razie potrzeby, rowy.

#### 5.1.6. Wykonywanie robót ziemnych w warunkach zimowych

W przypadku konieczności wykonywania robót ziemnych w okresie obniżonych temperatur, roboty te należy wykonywać w sposób określony w opracowaniu Instytutu Techniki Budowlanej pt. „Wytyczne wykonywania robót budowlano-montażowych w okresie obniżonych temperatur”. Przez pojęcie "obniżonej temperatury" należy rozumieć temperaturę otoczenia niższą niż +5°C.

### 5.2. Wymiary wykopów fundamentowych

Wymiary wykopów fundamentowych powinny być dostosowane do wymiarów fundamentów budowli w planie, głębokości wykopów, rodzaju gruntu, poziomu wody gruntowej oraz do konieczności i możliwości zabezpieczenia

zboczy wykopów.

### 5.3. Zabezpieczenie ścian wykopu

5.3.1. W wykopach o ścianach podpartych lub rozpartych należy przestrzegać, żeby:

- a) górne krawędzie profili wystawały na wysokość 10-15 cm ponad teren,
- b) rozpory miały trwałe zabezpieczenie przed opadnięciem w dół,
- c) krawędzie wykopu były zabezpieczone szczelnie balami, w przypadku przewidywanego ruchu przy wykopie lub w zasięgu pracy Żurawi,
- d) w wykopie rozpartym były wykonane awaryjne dogodne wyjścia w odległościach co 30 m.

Stan konstrukcji podporowych i rozporowych należy sprawdzać okresowo, a obowiązkowo niezwłocznie po wystąpieniu czynników niekorzystnych (duże opady atmosferyczne, mróz itp.).

Rozbiórka zabezpieczeń ścian wykopów powinna być prowadzona w miarę wykonywania zasypki. Pozostawienie obudowy dopuszczalne jest tylko w przypadkach technicznej niemożliwości jej usunięcia lub, gdy wydobywanie elementów obudowy zagraża bezpieczeństwu pracy albo stwarza możliwości uszkodzenia konstrukcji wykonanego obiektu, lub, gdy przewiduje to Dokumentacja Projektowa.

### 5.4. Wykonanie wykopów pod fundamenty w gruncie spoiwym

Struktura gruntów spoiwych może być łatwo naruszona przy wykonywaniu robót ziemnych za pomocą koparek mechanicznych, powodujących wstrząsy przy poruszaniu się po dnie wykopu. Z tych względów przy gruntach spoiwych należy stosować koparki mechaniczne z wysięgnikiem, poruszające się poza obrębem wykopu. Przy wykonywaniu wykopów fundamentowych konieczne jest przestrzeganie następujących zasad;

Wykopy należy chronić przed dopływem wody opadowej. Nie można pozwalać na gromadzenie się wody w wykopie. Dlatego należy odpompowywać lub odprowadzać wodę grawitacyjnie, również w czasie przerw w robotach i zwiększać nasilenie pompowania w okresie deszczów.

W przypadku wykonywania robót ziemnych za pomocą maszyn poruszających się wewnątrz wykopu należy pozostawić nienaruszoną warstwę gruntu 40 do 50 cm ponad projektowanym poziomem dna i warstwę tę usunąć ręcznie lub za pomocą maszyn poruszających się poza granicami wykopu.

W gruntach spoiwych niezależnie od sposobu wykonywania robót ziemnych zaleca się pozostawić nienaruszoną warstwę grubości 40 do 50 cm, zabezpieczyć ją tymczasowym zadaszeniem i usunąć ją ręcznie możliwie na krótko przed przystąpieniem do wykonywania fundamentu. Bezpośrednio po usunięciu ostatniej warstwy gruntu należy ułożyć beton wyrównawczy w celu zabezpieczenia podłoża przed namakaniem wodą opadową.

### 5.5. Wymiana gruntu

W przypadku wystąpienia gruntu nienośnego w poziomie posadowienia przewiduje się wymianę gruntu. Usunięty grunt należy zastąpić betonem klasy C8/10 lub piaskiem stabilizowanym cementem. Wymagania i rozliczenie wg ST 01.03

### 5.6. Składowanie ukopanego gruntu

Składowanie ukopanego gruntu przy wykonywanym wykopie może być stosowane:

- bez zabezpieczenia jego ścian, jeżeli zostanie zachowana minimalna odległość, podana w p.4, przy której nie zachodzi obawa obsuwania się gruntu,
- bezpośrednio przy wykopie, pod warunkiem wykonania odpowiedniego zabezpieczenia przeciw obsunięciu się gruntu.

### 5.7. Wykonanie fundamentów

Roboty fundamentowe powinny być wykonane zgodnie z projektem, w którym są podawane wymagania dotyczące zarówno warunków posadowienia, jak też rozwiązania konstrukcji fundamentów.

Roboty zbrojeniowe wykonać wg ST 01.02 ROBOTY ZBROJENIOWE, deskowanie i betonowanie wykonać wg ST 01.03 ROBOTY ŻELBETOWE I BETONOWE

Roboty te można rozpocząć dopiero po odbiorze podłoża gruntowego. Oznacza to, że po wykonaniu wykopu pod fundamenty (zgodnie z zasadami prowadzenia robót ziemnych) należy sprawdzić zgodność rzeczywistego rodzaju i stanu gruntu z przyjętymi w projekcie. Odbioru podłoża dokonuje się bezpośrednio przed wykonaniem fundamentów, aby uniknąć zmiany stanu gruntów w podłożu, np. wskutek zawilgocenia wodami opadowymi. Ten odbiór powinien być przeprowadzony przed ułożeniem podsypki piaskowo-żwirowej, betonu wyrównawczego (tzw. chudego betonu) oraz innych warstw izolacyjnych bądź wyrównawczych.

Odbiór podsypki oraz innych warstw wyrównawczych należy przeprowadzić dodatkowo po ich ułożeniu. Do wykonania warstw wyrównawczych, podsypek odsączających pod fundamentami, posadzkami pomieszczeń podziemnych, przy wymianie gruntów słabych itp. powinny być stosowane żwiry, pospółki i piaski bez zawartości ziarn pylistych i części organicznych. Odbioru podłoża dokonuje się komisyjnie, w trudniejszych sytuacjach - z udziałem autora dokumentacji geologiczno-inżynierskiej. Fakt odbioru i jego wyniki potwierdza się w protokole oraz zapisem w dzienniku budowy. Należy dodać, że w celu ochrony struktury gruntu w dnie wykopu należy wykop wykonywać do głębokości mniejszej od projektowanej o co najmniej 200 mm, a w wykopach przygotowywanych mechanicznie - mniejszej o 300-600 mm, zależnie od rodzaju gruntu.

Pozostawioną warstwę gruntu usuwa się bezpośrednio przed wykonaniem fundamentu. W wypadku wykonania wykopu głębokości większej niż projektowana należy jako uzupełnienie zastosować (do wymaganego poziomu posadowienia fundamentu) stabilizowaną spoiwem podsypkę piaskowo-żwirową, warstwę betonu (tzw. chudego betonu) itp. Gdy podsypka piaskowo-żwirowa ma grubość większą niż 200 mm, należy ją układać warstwami i każdą warstwę zagęszczać. Jeżeli wykopy fundamentowe są wykonywane pod dwa lub kilka fundamentów położonych blisko siebie, to roboty ziemne należy rozpocząć od wykopów pod konstrukcje posadowione głębiej. Odbiorowi podlegają również fundamenty. Sprawdza się prawidłowość ich usytuowania w planie, poziom posadowienia, prawidłowość wykonania robót ciesielskich, zbrojarskich, betonowych, izolacyjnych itp. Odchylenia

w poziomach spodu konstrukcji fundamentów nie powinny być większe niż 20 mm, a jeżeli fundamenty służą jako opar-1 cie słupów Żelbetowych prefabrykowanych oraz elementów wielkowymiarowych - nie większe niż 5 mm. Odchylenia w usytuowaniu osi fundamentów w planie nie mogą przekraczać wartości podanych w projekcie. Fundamenty są wykonywane w odpowiednich deskowaniach. Deskowania indywidualne łąb bądź stóp fundamentowych wykonuje się z tarcz zbijanych z desek grubości 25 mm, usztywnionych nakładkami z desek grubości 38 mm lub bali 50 mm.,

#### **5.8. Zасыpywanie wykopów z zagęszczeniem**

Zасыpywanie wykopów powinno być przeprowadzone bezpośrednio po wykonaniu w nich projektowanych elementów obiektu i określonych robót. Przed rozpoczęciem zасыpania wykopów ich dno powinno być oczyszczone z namulów oraz ewentualnych innych zanieczyszczeń obcych, a w przypadku potrzeby odwodnione. Do zасыpywania powinien być użyty grunt rodzimy wydobyty z zасыpywanego wykopu, nie zamrażony i bez jakichkolwiek zanieczyszczeń (np. torfu, darniny, korzeni, odpadków budowlanych lub innych materiałów). Grunt użyty do zасыpania wykopów powinien być zagęszczony przynajmniej tak jak grunt wokół wykopu. Każda warstwa gruntu powinna być zagęszczana.

Grubość zagęszczanych warstw winna wynosić:

- przy zagęszczaniu lekkimi walcami - max 0,2m,

- przy zagęszczaniu walcami wibracyjnymi, wibratorami lub ubijakami mechanicznymi - max 0,4m,

W okolicach urządzeń lub warstw odwadniających oraz instalacji grunt powinien być zagęszczany ręcznie.

Zagęszczanie gruntu powinno odbywać się przy jednoczesnej, stałej kontroli laboratoryjnej, a wskaźnik zagęszczenia lub wskaźnik odkształcenia gruntu nasypowego powinien być równy wskaźnikowi zagęszczenia gruntu rodzimego. Wilgotność gruntu zagęszczanego w danej warstwie winna być zbliżona do wilgotności optymalnej.

Przy zagęszczaniu gruntów nasypowych, dla uzyskania równomiernego wskaźnika należy:

- rozścielać grunt warstwami poziomymi o równej grubości, sposobem ręcznym lub lekkim sprzętem mechanicznym,

- warstwę nasypanego gruntu zagęszczać na całej szerokości, przy jednakowej liczbie przejść sprzętu zagęszczającego,

- prowadzić zagęszczanie od krawędzi ku środkowi obszaru zасыpek.

Wykopy wokół fundamentów należy zасыpywać do poziomu spodu warstwy gleby na terenie przyległym do wykopu. Wierzch warstwy zасыпки należy kształtować tak aby zostało odtworzone ukształtowanie terenu istniejącego w tym miejscu przed rozpoczęciem budowy fundamentów.

#### **5.9. Rozbiórka zabezpieczeń ścian wykopów**

Rozbiórka zabezpieczeń powinna być prowadzona w miarę wykonywania zасыпки (podbudowy). Pozostawienie obudowy dopuszczalne jest tylko w przypadkach technicznej niemożliwości jej usunięcia lub gdy wydobywanie elementów obudowy zagraża bezpieczeństwu pracy albo stwarza możliwości uszkodzenia konstrukcji wykonanego obiektu, albo gdy przewidują to Rysunki.

#### **5.10. Rekultywacja terenu**

Wykonywanie zасыpek należy zakończyć ułożeniem warstwy gleby o grubości podobnej do istniejącej na przyległym terenie.

Następnie należy dokonać obsiewu mieszanką roślin zielnych dobranych do warunków jakie występują na przyległym terenie.

### **6. KONTROLA JAKOŚCI ROBÓT**

Ogólne zasady kontroli jakości Robót podano w ST 00.01 „Wymagania ogólne”.

Przed przystąpieniem do wykonywania wykopów realizowanych przed budową obiektu należy sprawdzić zgodność rzędnych terenu z danymi podanymi w Dokumentacji Projektowej, W tym celu należy wykonać pobieżny kontrolny pomiar sytuacyjno-wysokościowy. Natomiast w trakcie realizacji wykopów konieczne jest kontrolowanie warunków gruntowych w nawiązaniu do badań geologicznych.

Sprawdzenie i odbiór robót ziemnych powinny być wykonane zgodnie z normą PN-B-06050 oraz BN-83/8S36-02.

Sprawdzeniu i kontroli w czasie wykonywania robót oraz po ich zakończeniu powinny podlegać następujące sprawy:

- zgodność wykonania Robót z Dokumentacją Projektową,
- roboty pomiarowe,
- rodzaj i stan gruntu w podłożu,
- odwadnianie wykopów,
- wymiary wykopów,
- zabezpieczenie wykopów.

### **7. OBMIAR ROBÓT**

Ogólne zasady obmiaru Robót podano w ST 00.01. „Wymagania ogólne”.

#### **7.1. Jednostka obmiarowa**

Jednostką obmiaru Robót jest l m<sup>3</sup> (metr sześcienny). Ilość robót określa się na podstawie Dokumentacji Projektowej z uwzględnieniem ewentualnych zmian zaaprobowanych przez Inspektora Nadzoru.

### **8. ODBIÓR ROBÓT**

Ogólne zasady odbioru Robót podano w ST 00.01 „Wymagania ogólne”.

#### **8.1. Program badań**

Przy odbiorze robót ziemnych powinny być przeprowadzone następujące badania:

- sprawdzenie zgodności z Dokumentacją Projektową,
- sprawdzenie odwodnienia terenu,

-sprawdzenie wykonanych wykopów.

Badania należy przeprowadzać w czasie odbioru częściowego i końcowego robót. Badania w czasie odbioru częściowego

należy przeprowadzać w odniesieniu do tych robót, do których późniejszy dostęp jest niemożliwy. Na podstawie wyników badań

należy sporządzić protokoły odbioru robót częściowych i końcowych. Roboty zanikające należy wpisać do Dziennika Budowy.

### 8.2. Opis badań

Sprawdzenie wykonanych wykopów polega na porównaniu ich z Dokumentacją Projektową oraz stwierdzeniu ich zgodności z ST przez oględziny oraz pomiar z dokładnością do 10,0cm.

Odbiór końcowy. Podczas odbioru końcowego powinny być przedstawione następujące dokumenty:

- a) dokumentacja techniczna (projekt) z naniesionymi wszystkimi zmianami w czasie budowy,
- b) dziennik budowy,
- c) protokoły stwierdzające uzgodnienia zmian i uzupełnień dokumentacji,
- d) wyniki badań kontrolnych betonu,
- e) protokoły z odbioru robót zanikających ( fundamentów, zbrojenia elementów ),
- f) inne dokumenty przewidziane w dokumentacji technicznej lub związane z procesem budowy, mające wpływ na udokumentowanie jakości wykonania konstrukcji, wymagane zgodnie z ustawą Prawo budowlane.

Sprawdzenie jakości wykonanych robót obejmuje ocenę:

- a) prawidłowości położenia obiektu budowlanego w planie,
- b) prawidłowości cech geometrycznych wykonanych konstrukcji lub jej elementów, np. szczelin dylatacyjnych jakości betonu pod względem jego zagęszczenia, jednorodności struktury, widocznych wad i uszkodzeń (np. raki, rysy); łączna powierzchnia ewentualnych raków nie powinna być większa niż 5% całkowitej powierzchni danego elementu, a w konstrukcjach cienkościennych nie większa niż 1%; lokalne raki nie powinny obejmować więcej niż 5% przekroju danego elementu,
- d) zbrojenie główne nie może być odsłonięte.

Dopuszczalne odchyłki od wymiarów i położenia konstrukcji betonowych i Żelbetowych .

Tolerancje dla fundamentów:

- usytuowanie w planie - 2% największego wymiaru , ale nie więcej niż 50mm,
- wymiary w planie -  $\pm 30$ mm,
- różnice poziomu na płaszczyznach widocznych -  $\pm 20$ mm,
- różnice poziomu płaszczyzn niewidocznych -  $\pm 30$ mm,
- różnice głębokości -  $\pm 0,05$ h i  $\pm 50$ mm.

### 8.3. Ocena wyników badań

Jeżeli wszystkie przewidziane badania dały wynik dodatni, wykonane roboty ziemne należy uznać za zgodne z wymaganiami ST.

W przypadku, gdy chociaż jedno badanie dało wynik ujemny, wykonane roboty lub ich część należy uznać za niezgodne z wymaganiami ST. W tym przypadku Wykonawca obowiązany jest doprowadzić roboty ziemne do zgodności z ST i przedstawić je do ponownego odbioru.

## 9. PRZEPISY ZWIĄZANE

### 9.1. Normy

PN-B-02480 Grunty budowlane. Określenia, symbole, podział i opis gruntów

PN-B-06050 Geotechnika. Roboty ziemne. Wymagania ogólne

BN-8932-01 Budowle drogowe i kolejowe. Roboty ziemne.

BN-8836-02 Przewody podziemne. Roboty ziemne. Wymagania i badania przy odbiorze

BN-8931-12 Drogi samochodowe. Oznaczenie wskaźnika zagęszczenia.

PN-D-95017 Surowiec drzewny. Drewno wielkowymiarowe iglaste. Wspólne wymagania i badania

PN-D-96000 Tarcica iglasta ogólnego przeznaczenia.

PN-S-02205 Drogi samochodowe. Roboty ziemne. Wymagania i badania.

PN-B-06714/28 Kruszywa mineralne. Badania. Oznaczanie zawartości siarki metodą bromową.

PN-B-06714/37 Kruszywa mineralne. Badania. Oznaczanie rozpadu krzemianowego.

PN-B-04452 Grunty budowlane. Badania polowe.

PN-B-04481 Grunty budowlane. Badania próbek gruntów.

PN-B-04493 Grunty budowlane. Oznaczanie kapilarności biernej.

### 9.2. Inne dokumenty

[1] Abramowicz M.: Roboty betonowe na placu budowy. Arkady, Warszawa 1992.

[2] Badania cech mechanicznych betonu na próbkach wykonanych w formach. Instytut Techniki Budowlanej, Warszawa 1998.

[3] Pyrak S.: Projektowanie konstrukcji z betonu. WSiP, Warszawa 1995.-

[4] Rowiński L., Kobiela M., Skarzyński A.: Technologia monolitycznego budownictwa betonowego. PWN, Warszawa 1986.

[5] Stosowanie cementu powszechnego Użytku wg PN-B-19701:1997 w budownictwie. Instytut Techniki Budowlanej, Warszawa 1998.

[6] Warunki techniczne wykonania i odbioru robót budowlano-montażowych. Tom 1 Budownictwo ogólne, część 1 i 2. Arkady, Warszawa 1990

[7] Wytyczne stosowania stali zbrojeniowych w konstrukcjach Żelbetowych. Instytut Techniki Budowlanej, Warszawa 1984

[8] Wytyczne stosowania zgrzewanych szkieletów zbrojeniowych w konstrukcjach Żelbetowych. Instytut Techniki Budowlanej, Warszawa 1989

[9] Warunki techniczne wykonywania ścianek szczelnych. Instytut badawczy Dróg i Mostów, zeszyt 1-25 Wytyczne wykonywania robót budowlano-montażowych w okresie obniżonych temperatur, Instytut Techniki Budowlanej, Warszawa 1988.



## **ST 01.02. Roboty zbrojeniowe**

### **1. WSTĘP.**

#### **1.1. Przedmiot ST.**

Przedmiotem niniejszej szczegółowej specyfikacji technicznej (ST) są wymagania dotyczące wykonania i odbioru robót związanych z wykonaniem zbrojenia w trakcie realizacji zadania „Remont nawierzchni chodnika w ul. Szkolnej oraz utwardzenie terenu przy Zespole Szkolno-Przedszkolnym w Miedźnie.”.

#### **1.2. Zakres stosowania ST.**

Szczegółowa specyfikacja techniczna (ST) jest dokumentem przetargowym i kontraktowym przy zleceniu, realizacji i odbiorze robót jak w pkt. 1.1.

#### **1.3. Zakres robót objętych ST**

Ustalenia zawarte w niniejszej Specyfikacji mają zastosowanie przy wykonywaniu zbrojenia obiektów budowlanych. Roboty, których dotyczy Specyfikacja obejmują wszystkie czynności umożliwiające i mające na celu wykonanie Robót związanych z:

- przygotowaniem zbrojenia,
- montażem zbrojenia,
- kontrolą jakości robót i materiałów.

Zakres robót obejmuje wszystkie elementy podpór i murów, konstrukcje ustrojów niosących.

Szczegółowy zakres robót związanych z niniejszą ST zawarto w specyfikacjach : deskowanie i betonowanie ST 01.03 ROBOTY ŻELBETOWE I BETONOWE

#### **1.4. Określenia podstawowe**

##### **1.4.1. pręty zbrojenia**

pręty proste lub odcinki walcówki dostarczanej w kręgach oraz druty, przycięte i ukształtowane odpowiednio do wymagań projektu

##### **1.4.2. siatki zbrojeniowe**

elementy zbrojenia złożone z prętów podłużnych i poprzecznych, połączonych za pomocą, zgrzewania

##### **1.4.3. spajanie**

łączenie prętów ze sobą lub z innymi elementami stalowymi za pomocą spawania lub zgrzewania

##### **1.4.4. cięgna sprężające**

druty, sploty, pręty lub ich wiązki ze stali o wysokiej wytrzymałości, przeznaczone do sprężania konstrukcji

##### **1.4.5. klasa stali**

określanie własności mechanicznych stali zbrojeniowych stosowanych w konstrukcjach Żelbetowych, wyrażone literą A i cyfrą 0 lub cyfrą rzymską (w jednym przypadku uzupełnioną literą N) PRZYKŁAD -A-III

##### **1.4.6. charakterystyczna granica plastyczności stali zbrojeniowej**

gwarantowana wyraźna granica plastyczności stali zbrojeniowej lub gwarantowana wartość naprężenia odpowiadającego odkształceniu trwałemu stali zbrojeniowej 0,2 %

##### **1.4.7. obliczeniowa granica plastyczności stali zbrojeniowej**

wartość uzyskana w wyniku podzielenia charakterystycznej granicy plastyczności stali zbrojeniowej przez częściowy współczynnik bezpieczeństwa dla stali zbrojeniowej.

##### **1.4.8. wytrzymałość charakterystyczna stali zbrojeniowej na rozciąganie**

gwarantowana wytrzymałość stali zbrojeniowej na rozciąganie, nie większa niż 1,35 charakterystycznej granicy plastyczności

##### **1.4.9. charakterystyczna granica plastyczności stali sprężającej**

gwarantowana wartość naprężenia odpowiadającego odkształceniu trwałemu stali sprężającej 0,1 %

##### **1.4.10. obliczeniowa granica plastyczności stali sprężającej**

wartość uzyskana w wyniku podzielenia charakterystycznej granicy plastyczności stali sprężającej przez częściowy współczynnik bezpieczeństwa dla stali sprężającej.

##### **1.4.11. wytrzymałość charakterystyczna stali sprężającej na rozciąganie**

gwarantowana wytrzymałość stali sprężającej na rozciąganie

##### **1.4.12. częściowy współczynnik bezpieczeństwa dla stali**

współczynnik uwzględniający możliwość występowania niższej granicy plastyczności stali niż charakterystyczna granica plastyczności, a także odchyłki wymiarów przekroju pręta i elementu konstrukcji (nie większe jednak od dopuszczalnych). Pozostałe określenia są zgodne z obowiązującymi Polskimi Normami oraz z definicjami podanymi w ST 00 01 „Wymagania ogólne”

## **2. MATERIAŁY**

### **2.1. Warunki ogólne stosowania materiałów**

Stal zbrojeniowa dostarczana na budowę powinna odpowiadać wymaganiom podanym w odpowiednich normach. Pręty zbrojeniowe powinny być dostarczane w kręgach lub prostych wiązkach zaopatrzonych w przywieszki zawierające znak wytwórcy, średnicę minimalną, znak stali, numer wytopu i znak obróbki cieplnej oraz posiadać atest hutniczy

### **2.2. Wymagania szczegółowe dla materiałów**

#### **2.2.1. Stal zbrojeniowa Rodzaje stali zbrojeniowej**

Stal jest stopem Żelaza (Fe) z węglem (C) i innymi pierwiastkami, jak: mangan (Mn), krzem (Si), fosfor (P), siarka (S), chrom (Cr), nikiel (Ni), miedź (Cu), molibden (Mo), wolfram (V). Jej gęstość wynosi 7850 kg/m<sup>3</sup>. Stal zbrojeniową, zależnie od jej właściwości mechanicznych, zalicza się do odpowiedniej klasy jakości. Rozróżnia się pięć klas tej stali: A-0, A-I, A-II, A-III i AIIIN. W każdej z tych klas stali zbrojeniowej wyróżnia się jej gatunki.

Do podstawowych gatunków stali do zbrojenia konstrukcji Żelbetowych zalicza się stal klasy A-IIIN gatunku RB500W, A-III gatunek 34GS, A-II gatunek 18G2A, oraz stal klasy A-I gatunku St3S, A-0 gatunek StOS.

Ze względu na najlepsze parametry wytrzymałościowe należy w jak najszerszym zakresie stosować stal A-IIIN

2.2.2. Zasady doboru i dostawy stali zbrojeniowej podstawowych gatunków stali Klasa i gatunek oraz średnice prętów stosowanego zbrojenia powinny być zgodne z projektem. Niżej podano ogólne zasady doboru stali gatunków najczęściej stosowanych w praktyce.

Pręty ze stali klasy A-0 gatunek są Używane jako zbrojenie konstrukcyjne, rozdzielcze i strzemiona w konstrukcjach z betonu oraz jako zbrojenie nośne w elementach o małym stopniu zbrojenia i niskiej klasie betonu. Pręty ze stali klasy A-I gatunku St3SX-b, St3SY-b i St3S-b stosuje się jako zbrojenie nośne w konstrukcjach pracujących pod obciążeniem wielokrotnie zmiennym i dynamicznym, w konstrukcjach narażonych na drgania sejsmiczne, na działanie ciśnienia gazów lub cieczy oraz w konstrukcjach pracujących w środowiskach agresywnych, pod warunkiem zabezpieczenia tych konstrukcji przed korozją. Ze stali klasy A-I gatunku St3SY-b należy wykonywać uchwyty montażowe elementów prefabrykowanych.

Pręty ze stali klasy A-II gatunku 18G2-b stosuje się jako zbrojenie nośne w konstrukcjach pracujących pod obciążeniem wielokrotnie zmiennym i dynamicznym, w podwyższonej temperaturze, narażonych na drgania sejsmiczne, na działanie ciśnienia gazów i cieczy, gwałtowne działanie ciśnienia powietrza (podmuch) oraz pracujących w środowiskach agresywnych, pod warunkiem zabezpieczenia konstrukcji przed korozją.

Podstawowym rodzajem zbrojenia nośnego w konstrukcjach z betonu są pręty ze stali:

klasy A-IIIN (RB500W) zamiennie BSt500S dopuszcza się stosować w konstrukcjach pracujących pod obciążeniem stałym, zmiennym, wielokrotnie zmiennym i dynamicznym w zakresie temperatur od -60oC do + 100oC  
Każdorazowo przed zastosowanie stali konkretnego gatunku stali naleŜy sprawdzić zakres jej stosowania ujęty w normie lub aprobacie technicznej,

Oprócz prętów jako zbrojenie konstrukcji Żelbetowych stosuje się druty o średnicy 3-5 mm. W elemencie Żelbetowym pręty nośne zaleca się wykonywać ze stali jednego gatunku.

Stal zbrojeniową z importu (a także inne gatunki stali, niewymienione wyżej) można stosować wyłącznie po uzyskaniu odpowiedniego dokumentu dopuszczającego do obrotu i stosowania w budownictwie.

Stal zbrojeniowa jest dostarczana jako walcówka w kręgach średnicy 55-do-100 cm i masie do 1000 kg lub w postaci prętów długości 10 do 12 m Pręty ze stali klasy A-0 i A-I są okrągłe, gładkie, a ze stali wyższych klas - okrągłe, Żebrowane.

Stal zbrojeniową z importu (a także inne gatunki stali, nie wymienione wyżej) można stosować wyłącznie po uzyskaniu odpowiedniego dokumentu dopuszczającego do obrotu i stosowania w budownictwie.

### 2.2.3. Stal sprężająca

Stal sprężająca

Do sprężania konstrukcji z betonu naleŜy stosować druty, sploty lub pręty ze stali o wysokiej wytrzymałości.

Druty i sploty sprężające oznacza się podając:

- Charakterystyczną wytrzymałość stali na rozciąganie  $f_{pk}$ ,
- Charakterystyczną granicę plastyczności  $f_{p0,1k} > 0,85 f_{pk}$ ,
- Charakterystyczne odkształcenie stali  $\epsilon_{uk,3,5\%}$  odpowiadające maksymalnej sile rozciągającej,
- Klasę, wskazującą na charakterystykę relaksacji stali drutów, splotów i prętów w ciągu 1000h,
- Klasa1 – wysoka relaksacja drutów i splotów ( do 12% przy  $\sigma/f_{pk} = 0,8$ )
- Klasa2 – niska relaksacja drutów i splotów ( do 4,5% przy  $\sigma/f_{pk} = 0,8$ )
- Klasa3 – niska relaksacja prętów ( do 7% przy  $\sigma/f_{pk} = 0,8$ )
- Średnicę  $:4mm < \phi < 10mm$  dla drutów,  $5,2 < \phi < 16mm$  dla splotów złożonych z 3 lub 7 drutów
- Wytrzymałość zmęczeniową określaną jako minimalny zakres zmian naprężeń
- przy górnym poziomie naprężenia  $\sigma_p = 0,7 f_{pk}$  i  $2 \times 10^6$  cykli obciążenia:
- $\Delta\sigma \geq 200Mpa$  dla drutów gładkich
- $\Delta\sigma \geq 180Mpa$  dla drutów naginanych
- $\Delta\sigma \geq 190Mpa$  dla splotów z drutów gładkich
- $\Delta\sigma \geq 170Mpa$  dla splotów z drutów naginanych
- Odporność na korozję naprężeniową, badaną przy naprężeniu  $0,8 f_{pk}$ , w roztworze rodanku amonowego  $NH_4SCN$ .  
Miarą odporności jest czas  $t$  do zerwania pojedynczej próbki  $t > 1,5h$  oraz  $t > 4h$  dla 50% ogólnej liczby próbek badanych
- Wrażliwość splotów na złożony stan naprężenia określaną przez procent obciążenia wytrzymałości  $f_{pk}$  przy zrywaniu próbek odgiętych o 200 od prostej na odpowiednim urządzeniu badawczym

Pręty sprężające określa się według:

- wytrzymałości charakterystycznej na rozciąganie  $f_{pk}$ ,
- średnicy  $15 mm < \phi < 50 mm$ ,
- siły zrywającej  $190 kN < F_{pk} < 1500 kN$ ,
- wytrzymałości zmęczeniowej:

$\Delta\sigma > 200Mpa$  - dla prętów gładkich,

$\Delta\sigma > 180 MPa$  - dla prętów Żebrowanych,

- odporności na korozję naprężeniową, mierzoną w  $h$  do chwili zerwania w roztworze  $NH_4SCN$ .

Wszystkie wymienione właściwości gwarantowane są przez producenta stali.

## 3. SPRZĘT

### 3.1. Ogólne wymagania dotyczące sprzętu

Ogólne wymagania dotyczące sprzętu podano w ST 00.01 „Wymagania ogólne” pkt. 3. Sprzęt Używany przy

przygotowaniu i montażu zbrojenia wiotkiego w konstrukcjach powinny spełniać wymagania obowiązujące w budownictwie ogólnym. W szczególności wszystkie rodzaje sprzętu jak: giętarki, prostowarki, zgrzewarki, spawarki powinny być sprawne oraz posiadać fabryczną gwarancję i instrukcję obsługi. Sprzęt powinien spełniać wymagania BHP jak przykładowo osłony zębatych i pasowych urządzeń mechanicznych. Miejsca lub elementy szczególnie niebezpieczne dla obsługi, powinny być specjalnie oznaczone.

Sprzęt ten powinien podlegać kontroli osoby odpowiedzialnej za BHP na budowie. Osoby obsługujące sprzęt powinny być odpowiednio przeszkolone.

### **3.2. Sprzęt do wykonania robót zbrojarskich**

Do wykonywania zbrojenia winny być wykorzystywane następujące urządzenia:

- urządzenia i maszyny do prostowania prętów cienkich /walcówki/ oraz do prostowania prętów cienkich dostarczanych w odcinkach prostych
- urządzenia do cięcia prętów zbrojeniowych na odpowiednią długość
- urządzenia do kształtowania prętów zbrojeniowych
- urządzenia i sprzęt do zgrzewania i spawania prętów zbrojeniowych

## **4. TRANSPORT**

Ogólne wymagania dotyczące Transportu podano w ST 00 01 „Wymagania ogólne” pkt.4.

### **4.1. Składowanie materiałów**

Stal zbrojeniową należy składować pod zadaszeniem, posortowaną wg wymiarów i gatunków. Odgięte pręty zbrojeniowe powinny być składowane na wydzielonych, uporządkowanych miejscach, w sposób nie powodujący ich uszkodzenia i pomieszania. Druty składowane być winny w magazynie zamkniętym, w kręgach, posortowane wg wymiarów i gatunków

## **5. WYKONANIE ROBÓT**

### **5.1. Ogólne zasady wykonania Robót**

Ogólne wymagania dotyczące wykonania Robót podano w ST 00 01 „Wymagania ogólne” pkt.5.

### **5.2. Przygotowanie zbrojenia**

Zbrojenie elementów Żelbetowych jest obecnie przygotowywane w warsztatach zbrojarskich, wyposażonych w niezbędne urządzenia i maszyny. Te warsztaty są urządzone na placu budowy bądź na terenie zaplecza przedsiębiorstwa wykonawczego (jako tzw. zbrojarnie centralne). Dostarczona stal zbrojeniowa (kręgi, pręty, szkielety zbrojenia) powinna być na budowie składowana na placu magazynowym, na podkładach drewnianych (rozstawionych co około 2,0 do 2,5 m) bądź przenośnych stojakach, pod zadaszeniem. Nie wolno układać tej stali bezpośrednio na gruncie.

Pręty zbrojeniowe należy segregować według klas i gatunków, średnicy i długości. Stal w kręgach układa się na placu magazynowym na płask (do ośmiu warstw) lub opierając jeden krąg o drugi.

Przygotowanie i obróbka zbrojenia obejmują takie czynności jak czyszczenie, prostowanie, cięcie, gięcie i montaż.

#### **5.2.1. Czyszczenie prętów**

Zbrojenie powinno być oczyszczone, aby zapewnić dobrą współpracę (przyczepność) betonu i stali w konstrukcji. Należy więc usunąć z powierzchni prętów zanieczyszczenia smarami, farbą olejną itp., a także łuszczącą się rdzą (lekki nalot rdzy niełuszczącej się nie jest szkodliwy). W celu usunięcia farb olejnych bądź zatłuszczenia stosuje się opalanie lampami benzynowymi (po wypaleniu się zanieczyszczeń pręty wyciera się; jeśli jest to niezbędne - również papierem ściernym). Nalot rdzy łuszczącej się można usunąć za pomocą szczotek drucianych. W razie potrzeby należy zastosować piaskowanie. Pręty, przed ich Użyciem do zbrojenia konstrukcji, należy oczyścić z zendry, luźnych płatków rdzy, kurzu i błota. Pręty zbrojenia zatłuszczone lub zabrudzone farbą olejną można opalać lampami benzynowymi lub czyścić preparatami rozpuszczającymi tłuszcz. Stal narażoną na choćby chwilowe działanie słonej wody, należy zmyć wodą słodką. Stal pokrytą łuszczącą się rdzą i zabloconą, oczyszcza się szczotkami drucianymi ręcznie lub mechanicznie lub też przez piaskowanie. Po oczyszczeniu należy sprawdzić wymiary przekroju poprzecznego prętów. Stal tylko zabrudzoną można zmyć strumieniem wody. Pręty oblodzone odmraża się strumieniem ciepłej wody. Możliwe są również inne sposoby czyszczenia stali zbrojeniowej akceptowane przez Kierownika Projektu.

#### **5.2.2. Prostowanie prętów**

Dopuszcza się prostowanie prętów za pomocą kluczy, młotków, prostowarek. Dopuszczalna wielkość miejscowego odchylenia od linii prostej wynosi 4 mm. Pręty Używane do przygotowania muszą być proste. Dlatego - w przypadku występowania miejscowych zakrzywień - należy te pręty wyprostować przed przystąpieniem do dalszej obróbki (cięcia itd.).

Pręty zbrojeniowe w kręgach można prostować przez wyciąganie za pomocą np. wciągarki, lub mechaniczne prostowanie prętów przy Użyciu prostowarek mechanicznych. Niekiedy dopuszcza się, zwłaszcza pręty większych średnic, prostuje się ręcznie za pomocą klucza zbrojarskiego, na stole zbrojarskim z odpowiednio umocowanymi trzpieniami.

#### **5.2.3. Cięcie prętów zbrojeniowych**

Cięcie prętów należy wykonywać przy maksymalnym wykorzystaniu materiału. Oczyszczone i wyprostowane pręty tną się na odcinki długości wynikającej z projektu. Wskazane jest sporządzenie w tym celu planu cięcia. Stosuje się do tego celu nożyce ręczne, a także (zwłaszcza w przypadku prętów większych średnic) nożyce mechaniczne o napędzie elektrycznym. Nożycami mechanicznymi można przecinać jednocześnie więcej niż jeden pręt. Do cięcia siatek zbrojeniowych stosuje się nożyce hydrauliczne przewoźne. Cięcia można również przeprowadzić przy Użyciu mechanicznych noży. Dopuszcza się również cięcie palnikiem acetylenowym

#### **5.2.4. Odgięcia prętów, haki**

Promienie gięcia prętów wg wytycznych PNB-03264.

Wymiaru prętów odgiętych podano wzdłuż zewnętrznych krawędzi pręta. Dla strzemion obowiązują wymiary liczone po wewnętrznej krawędzi pręta.

Wewnętrzna średnica odgięcia strzemion i prętów montażowych powinna spełniać warunki podane dla haków. Należy zwrócić szczególną uwagę, przy odbiorze haków i odgięć prętów, na ich zewnętrzną stronę. Niedopuszczalne są tam pęknięcia powstałe podczas wyginania.

Pocięte pręty są następnie wyginane zgodnie z rysunkami zbrojenia podanymi w projekcie.

Pręty można wyginać ręcznie kluczem zbrojarskim, wykorzystując trzpienie zamocowane w blacie stołu zbrojarskiego lub za pomocą giętarek ręcznych lub za pomocą giętarek mechanicznych. Można przy tym jednocześnie wyginać więcej niż jeden pręt.

Wygięte pręty zbrojeniowe i strzemiona montuje się bezpośrednio w deskowaniu lub przygotowuje w postaci szkieletów zbrojeniowych. Szkielety krótkich belek i słupów można montować na dwóch lub trzech kozłach. Na tych kozłach układa się pręty dolne zbrojenia belki lub zbrojenia stosowanego przy jednym boku słupa, a następnie nakłada się strzemiona i rozsuwa je zgodnie z rozstawem określonym w projekcie. Po połączeniu strzemion z prętami szkielet odwraca się i wsuwa w strzemiona pozostałe pręty, łącząc je (np. drutem wiązałkowym) ze strzemionami. Gotowy szkielet wstawia się w deskowanie. Zbrojenie płyt można układać od razu w deskowaniu. Najpierw na deskowaniu oznacza się kredą lub ołówkiem ciesielskim rozstaw prętów nośnych (głównych) i rozdzielczych. Następnie rozkłada się pręty nośne i na nich układa się i od razu łączy pręty rozdzielcze usytuowane u dołu płyty. Później montuje się pręty rozdzielcze w zagłębieniach prętów nośnych, a na końcu pręty u góry płyty.

Podobnie montuje się szkielety zbrojeniowe ścian. Na ustawionej jednej stronie deskowania wyznacza się rozstaw prętów. Ustawia się pręty pionowe, a następnie, poczynając od spodu, łączy z nimi pręty poziome. Pionowe pręty ścian i słupów przywiązuje się do prętów wystających z fundamentu lub poprzedniej kondygnacji. Długość zakładu powinna być zgodna z projektem. W celu zapewnienia wymaganej grubości otuliny betonowej zaleca się założyć na pręty specjalne krąski z tworzywa sztucznego. Pręty łączy się w szkielety, stosując zgrzewanie, spawanie lub wiązanie drutem. Połączenia zgrzewane i spawane są sztywne. W deskowaniu można pręty zgrzewać za pomocą przewodnych zgrzewarek. W zbrojarniach są instalowane zgrzewarki stałe. Do wykonywania siatek zbrojeniowych używa się zgrzewarek wielopunktowych. Pręty ze stali spawalnej można łączyć za pomocą spawania. Wykorzystuje się do tego celu różnego rodzaju spawarki. Pręty należy wiązać wyżarzonym drutem o średnicy 1 mm, stosując np. węzeł prosty pojedynczy lub podwójny bądź węzły krzyżowe albo martwe. Zbrojenie elementów żelbetowych powinno składać się, jeśli to możliwe, z prętów nieprzerwanych na długości jednego przęsła lub jednego elementu konstrukcyjnego. Jeżeli ten warunek nie może być spełniony, to odcinki prętów trzeba w zasadzie łączyć za pomocą spawania lub zacisków mechanicznych. Dopuszcza się też łączenie prętów na zakład. Zaleca się, aby połączenia prętów znajdowały się w przekrojach, których nośność prętów nie jest całkowicie wykorzystana. Rodzaje połączeń spajanych i sposoby ich wykonania są podane w PN-B-03264:2002.

### 5.3. Montaż zbrojenia

#### 5.3.1. Wymagania ogólne

Układ zbrojenia w konstrukcji musi umożliwić jego dokładne otoczenie przez jednorodny beton. Po ułożeniu zbrojenia w deskowaniu, rozmieszczenie prętów względem siebie i względem deskowania nie może ulec zmianie. W konstrukcję można wbudować stal pokrytą co najwyżej nalotem nie łuszczącej się rdzy. Nie można wbudowywać stali zatłuszczonej smarami lub innymi środkami chemicznymi, zabrudzonej farbami, zabłoconej i oblodzonej, stali, która była wystawiona na działanie stonej wody. Minimalna grubość otuliny zewnętrznej w świetle prętów i powierzchni przekroju elementu żelbetowego jak podano w projekcie.

Układanie zbrojenia bezpośrednio na deskowaniu i podnoszenie na odpowiednią wysokość w trakcie betonowania jest niedopuszczalne. Niedopuszczalne jest chodzenie i transportowanie materiałów po wykonanym szkielecie zbrojeniowym.

Ustawianie elementów zbrojenia powinno być wykonywane według przygotowanych schematów zapewniających kolejność robót, przy której wcześniej ułożone elementy będą umożliwiały dalszy montaż zbrojenia. Zbrojenie należy układać po odbiorze deskowań. Zbrojenie powinno być trwale usytuowane w deskowaniu w sposób zabezpieczający od uszkodzeń i przemieszczeń podczas betonowania i zagęszczania mieszanki betonowej. Pręty, siatki i szkielety należy układać w deskowaniu tak, aby grubość otuliny odpowiadała wartościom podanym w projekcie.

#### 5.3.2. Montowanie zbrojenia

Pręty zbrojenia należy łączyć w sposób określony w Dokumentacji Projektowej Skrzyżowania prętów należy wiązać drutem wiązałkowym, zgrzewać lub łączyć tzw. słupkami dystansowymi. Drut wiązałkowy, wyżarzony o średnicy 1mm, używa się do łączenia prętów o średnicy do 12mm, przy średnicach większych należy stosować drut o średnicy 1,5 mm.

#### 5.4. Zbrojenie belek

Średnica podłużnych prętów rozciąganych nie powinna być mniejsza niż:

- 8 mm - w płytach wykonywanych na miejscu budowy,
- 5,5 mm - w płytach prefabrykowanych.

Średnica podłużnych prętów ściskanych nie powinna być mniejsza niż:

- 12 mm - w belkach wykonywanych na miejscu budowy,
- 10 mm - w belkach prefabrykowanych.

Zbrojenie podłużne belek należy kształtować tak, aby w każdym przekroju mogło przenieść siły rozciągające od momentu zginającego i siły poprzecznej.

W belkach żelbetowych co najmniej 1/3 prętów zbrojenia dolnego potrzebnych w przęsle i nie mniej niż dwa pręty

powinny być doprowadzone bez odgięć do podpory.

W belkach Żelbetowych i sprężonych, w których dopuszcza się zarysowanie, jeżeli wysokość przekroju belki jest większa niż 700 mm, przy powierzchniach bocznych należy umieszczać podłużne pręty konstrukcyjne o średnicy nie mniejszej niż 8 mm w rozstawie nie większym niż 350 mm.

Belki o wysokości przekroju większej niż 1000 mm, jak również belki zbrojone wiązkami prętów lub prętami o średnicy większej niż 32 mm - powinny mieć zbrojenie przypowierzchniowe.

Średnica strzemion powinna być nie mniejsza niż:

- 4,5 mm - w belkach wykonywanych na miejscu budowy,
- 3,0 mm - w belkach prefabrykowanych.

Ponadto średnica strzemion powinna być nie mniejsza niż 0,2 średnicy zbrojenia podłużnego.

Strzemiona powinny być należycie zakotwiczone.

Maksymalny rozstaw ramion strzemion powinien spełniać warunki:

- w kierunku podłużnym  $s_{max} \leq 0,75 d_s \leq 400$  mm
- w kierunku poprzecznym  $s_{max} < d_s \leq 600$  mm

Jeżeli w belce zastosowano pręty ściskane, potrzebne ze względów obliczeniowych, rozstaw strzemion powinien być nie większy niż 15 średnic tego zbrojenia.

W belkach prostokątnych nie połączonych z płytami, należy stosować strzemiona zamknięte. W belkach o szerokości większej niż 350 mm, zbrojonych w strefie rozciąganej więcej niż trzema prętami, należy stosować strzemiona czteroramienne (rysunek 6).

Rysunek 6- Strzemiona czteroramienne w belkach

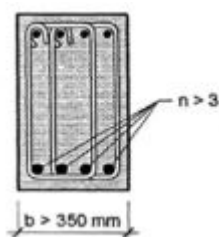

Rysunek 7- Rozstaw prętów odgiętych w strefie przypodporowej

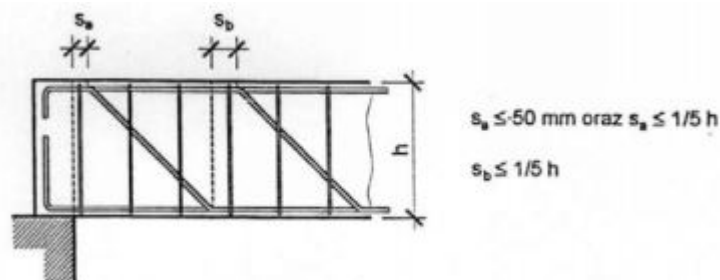

Pręty odgięte, uwzględniane w obliczeniach, powinny być rozmieszczane w strefie przypodporowej tak, aby odległości  $s_a$  i  $s_b$  były nie większe od wartości podanych na rysunku 7.

Zbrojenie elementów skręcanych lub jednocześnie skręcanych i zginanych powinno składać się z dwuramiennych strzemion i dodatkowych - w stosunku do zbrojenia ze względu na moment zginający - prętów podłużnych rozmieszczonych równomiernie na obwodzie rdzenia belki.

W elementach skręcanych należy stosować strzemiona zamknięte, łączone na zakład o długości  $l_s$  równej co najmniej 30 średnic strzemienia (rysunek 8), lub łączone za pomocą spajania. Rozstaw strzemion powinien ponadto spełniać podane wyżej warunki dla elementów zginanych.

Rysunek 8-Zbrojenie na skręcanie w postaci dodatkowych prętów podłużnych i strzemion.

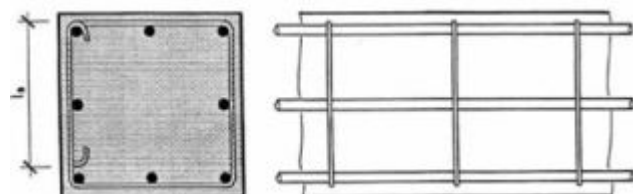

Zbrojenie elementów skręcanych, jeżeli znak momentu skręcającego nie ulega zmianie, można projektować w postaci uzwojenia o kierunku zgodnym z kierunkiem skręcania. Rozstaw prętów uzwojenia powinien być nie większy niż mniejszy bok przekroju prostokątnego.

### 5.5. Zasady BHP

Stoły warsztatowe ustawiać w pomieszczeniach zamkniętych lub pod wiatami z umocowanymi od strony nawietrznej osłonami. Stanowiska po obu stronach stołu należy oddzielić siatką o wysokości 1m, o oczkach max 20mm. Podczas cięcia pręta nożycami należy pręt oprzeć obustronnie na kozłach lub stole zbrojarskim. Cięcie nożycami prętów o średnicy większej niż 20mm jest zabronione. Przy mechanicznym cięciu prętów nie wolno chwytać ręką prętów w odległości mniejszej, niż 50cm od nożyc tnących.

Pręty o średnicy większej, niż 20mm mogą być gięte tylko mechanicznie. Zakładanie prętów na mechanicznej giętarni dopuszczane jest tylko przy unieruchomionej tarczy giętarki.

Zabronione jest przebywanie pracowników na terenie ogrodzonym wzdłuż wyciąganego pręta w czasie prostowania zbrojenia. Składowanie zbrojenia na pomostach przeznaczonych wyłącznie do pracy zbrojarzy jest zabronione.

### 5.6. Instalacja odgromowa

Jako uziemienie budynku wykorzystane są elementy zbrojenia poszczególnych elementów konstrukcyjnych. Jako przewody odprowadzające należy wykorzystywać bednarkę stalową przyspawaną do zbrojenia głównego elementów. Przewody odprowadzające należy rozmieszczać równomiernie na obwodzie obiektu wg wskazań dokumentacji projektowej. Zwody oraz przewody uziemiające łączyć ze słupami konstrukcyjnymi (przewody odprowadzające) poprzez specjalnie przyspawane marki i należy je przyłączyć do systemu uziemień.

System uziemień przewiduje się naturalny z wykorzystaniem dolnego zbrojenia ław i stóp fundamentowych. Do zbrojenia w/w należy przyłączyć bednarkę stalową którą należy wyprowadzić dla:

- Uziemienia punktu „N” systemu elektroenergetycznego
- Uziemienia punktu „PE” systemu elektroenergetycznego
- Głównej szyny wyrównawczej i szyn połączeń wyrównawczych miejscowych
- Uziemienia funkcjonalnego systemów komputerowych i telekomunikacyjnych
- Podoszybie dźwigów
- Połączenia metalowych elementów konstrukcji i elewacji budynku.
- W ławie fundamentowej należy ułożyć płaskownik stalowy, tworzący siatkę ekwipotencjalną, połączony z systemem uziemień naturalnych.

Uziomy należy łączyć przez spawanie lub inny sposób pewnego połączenia w rozumieniu norm. Należy stosować właściwe środki ochrony uziomów przed korozją.

## 6. KONTROLA JAKOŚCI ROBÓT

### 6.1. Ogólne zasady kontroli

Ogólne wymagania dotyczące kontroli jakości Robót podano w ST 00 01 „Wymagania ogólne” pkt.6.

### 6.2. Zakres badań prowadzonych w czasie budowy

6.2.1. Kontrola zbrojenia obejmuje:

-ogłędziny

-badanie zgodności wykonania zbrojenia z obowiązującymi przepisami

-badanie zgodności usytuowania zbrojenia z projektem

-badanie jakości połączeń zgrzewanych wykonywanych na placu budowy

Dostarczoną na budowę partię stali należy przed wbudowaniem zbadać laboratoryjnie w przypadku, gdy nie ma zaświadczenia o jakości stali, nasuwają się wątpliwości co do jej właściwości technicznych na podstawie ogłędzin zewnętrznych lub gdy stal pęka przy gięciu.

Kontrola jakości Robót wykonania zbrojenia polega na sprawdzeniu zgodności z Dokumentacją Projektową oraz podanymi powyżej wymaganiami. Zbrojenie podlega odbiorowi.

### 6.3. Tolerancje cięcia, gięcia i montażu zbrojenia

Tolerancje cięcia, gięcia i montażu zbrojenia powinny spełniać wymagania podane poniżej:

Parametr	Zakres tolerancji	Dopuszczalna odchyłka
Długość po przycięciu (L-długość pręta wg Dokumentacji Projektowej)	dla L<6,0 m dla L>6,0 m	±20 mm ±30 mm
Miejsce odgięcia (w stosunku do wymagań Dokumentacji Projektowej)	dla <0,5 m dla 0,5m<L<1,5m dla L>1,5m	± 10 mm ± 15 mm ± 20 mm
Ułożenie prętów: (w stosunku do wymagań Dokumentacji Projektowej) a) otulina zbrojenia - zmniejszenie wymiaru		< 5 mm
b) otulina zbrojenia - zwiększenie wymiaru w zależności od całkowitej grubości elementu (h)	dla h<0,5 m dla 0,5 m<h<1,5 m dla h>1,5 m	+5 mm - +10mm + 15 mm +20 mm
c) odległość pomiędzy sąsiednimi równoległymi prętami	a<0,05 m 0,05<a<0,20 m 0,20<a<0,40 m a>0,40 m	±5 mm ± 10 mm ± 20 mm ±30 mm
d) odchylenia ułożenia prętów zbrojenia w stosunku do wymiarów elementu (b- całkowita grubość lub szerokość elementu)	b<0,25 m 0,25<a<0,50 m 0,50<a<1,50m b>1,5m	± 10 mm ± 15 mm ±20 mm ±30 mm

### 6.4. Kontrola jakości robót zbrojarskich

Zbrojenie należy układać po sprawdzeniu i odbiorze deskowań. Powinno być ono tak usytuowane, aby nie uległo uszkodzeniom i przemieszczeniom podczas układania i zagęszczania mieszanki betonowej. Do stabilizacji zbrojenia w deskowaniu, w celu zapewnienia wymaganego otulenia prętów betonem, stosować należy różnego rodzaju wkładki i podkładki dystansowe (z zaprawy, stali, tworzyw sztucznych).

Zbrojenie powinno być połączone drutem wiązałkowym w sztywny szkielet. Obecnie szkielety zbrojeniowe przygotowuje się najczęściej poza placem budowy i gotowe umieszcza się w deskowaniu. Zbrojenie przed betonowaniem powinno być skontrolowane. Kontrola ta polega na sprawdzeniu zgodności ułożonego zbrojenia z projektem oraz wymaganiami norm.

Sprawdza się wymiary zbrojenia, jego usytuowanie (w tym grubość otuliny), rozstaw strzemion, położenie złączy,

długość zakotwienia itp. Dopuszczalne odchyłki w wykonaniu zbrojenia i jego ustawienia w deskowaniu podano w tablicy poniżej. Odbiór zbrojenia i zezwolenie na betonowanie należy odnotować w dzienniku budowy.

Dopuszczalne odchyłki wymiarów w wykonaniu zbrojenia

Określenie wymiaru	Wartość odchyłki
Od wymiarów siatek i szkieletów wiązanych lub zgrzewanych	
a) długość elementu	±10 mm
b) szerokość (wysokość) elementu	
— przy wymiarze do 1 m	±5 mm
— wymiarze powyżej 1m	±10 mm
W rozstawie prętów podłużnych, poprzecznych i strzemion	
a) przy $\varnothing < 20$ mm	±10 mm
b) przy $\varnothing > 20$ mm	±0,5 $\varnothing$
W położeniu odgięć prętów	±2 $\varnothing$
W grubości warstwy otulającej	±10 mm
W położeniu połączeń (styków) prętów	±25 mm

## 7. OBMIAR ROBÓT

Ogólne wymagania dotyczące obmiaru Robót podano w ST 00 01 „Wymagania ogólne” pkt.7.

### 7.1. Jednostka obmiarowa

Jednostką obmiarową jest 1 kg (kilogram).

Do obliczania należności przyjmuje się teoretyczną ilość (kg) zmontowanego uzbrojenia tj. łączną długość prętów poszczególnych średnic pomnożoną odpowiednio przez ich masę jednostkową kg/m. Nie dolicza się stali Użytej na zakłady przy łączeniu prętów, przekładek montażowych ani drutu wiązałkowego. Nie uwzględnia się też zwiększonej ilości materiału w wyniku stosowania przez Wykonawcę prętów o średnicach większych od wymaganych w Dokumentacji Projektowej.

## 8. ODBIÓR ROBÓT

### 8.1. Ustalenia ogólne dotyczące odbioru robót

Ogólne wymagania dotyczące odbioru Robót podano w ST 00 01 „Wymagania ogólne” pkt.8. Roboty wymienione w ST podlegają zasadom odbioru robót zanikających.

Przy odbiorze stali dostarczonej na budowę należy przeprowadzić następujące badania:

- sprawdzenie zgodności przywieszek z zamówieniem,
- sprawdzenie stanu powierzchni wg PN-H-93215,
- sprawdzenie wymiarów wg PN-H-93215, sprawdzenie masy wg PN-H-93215,
- próba rozciągania wg PN-EN 10002-1 + AC 1:1998,
- próba zginania na zimno wg PN-H-04408.

-kontrolę usytuowania zwodów instalacji odgromowej w poszczególnych elementach .

Do badania należy pobrać minimum 3 próbki z każdego kręgu lub wiązki. Próbki należy pobrać z różnych miejsc kręgu. Jakość prętów należy ocenić pozytywnie, jeżeli wszystkie badania odbiorcze dadzą wynik pozytywny.

Dopuszczalne tolerancje wymiarów w zakresie cięcia, gięcia i rozmieszczenia zbrojenia podano w tabelach w pkt 6,3 i 6.4 niniejszej ST.

Niezależnie od tolerancji podanych powyżej obowiązują następujące wymagania:

- dopuszczalne odchylenie strzemion od linii prostopadłej do zbrojenia głównego nie powinno przekraczać 3%,
- liczba uszkodzonych skrzyżowań na jednym przecie nie może przekraczać 25% ogólnej ich liczby na tym przecie,
- różnica w rozstawie między prętami głównymi nie powinna przekraczać ± 0,5 cm,
- różnice w rozstawie strzemion nie powinny przekraczać ±2 cm.

Uwaga: Uziomy naturalne w postaci przyspawanych do zbrojenia głównego elementów stalowych stanowiących zabezpieczenie odgromowe obiektu w trakcie realizacji muszą być na bieżąco aktualizowane i odbierane każdorazowo przez Inspektora Nadzoru

Robót Elektrycznych. Z odbiorów należy sporządzić protokoły zawierające niezbędne pomiary rezystancji dla poszczególnych elementów przed ostatecznym odbiorem robót zbrojeniowych i wykonaniem robót betonowych.

## 9. PODSTAWY PŁATNOŚCI

Ogólne wymagania dotyczące płatności podano w ST-00.01 „Wymagania ogólne”.

### 9.1. Cena jednostki obmiarowej obejmuje

Podstawę płatności stanowi cena jednostkowa za 1 kilogram.

Cena jednostkowa obejmuje:

- zakup i dostarczenie materiałów,
- oczyszczenie i wyprostowanie prętów zbrojeniowych,
- wygięcie, przycinanie prętów,
- łączenie spawane „na styk” lub „na zakład” oraz montaż zbrojenia przy Użyciu drutu wiązałkowego w deskowaniu zgodnie z Dokumentacją Projektową i niniejszą Specyfikacją,
- oczyszczenie terenu robót
- w cenie jednostkowej mieszczą się również koszty ewentualnych rusztowań i pomostów niezbędnych do wbudowania stali zbrojeniowej wraz z ich rozbiórką oraz wszystkie inne roboty niewymienione, które są niezbędne do kompletnego wykonania robót objętych niniejszą ST przewidzianych w Dokumentacji projektowej.

## 10. PRZEPISY ZWIĄZANE

-PN-EN 10020:1996 Stal. Klasyfikacja

- PN-EN 10021:1997 Ogólne techniczne warunki dostaw stali i wyrobów stalowych
- PN-EN 10027-1:1994 Systemy oznaczania stali. Znaki stali, symbole główne
- PN-EN 10027-2:1994 Systemy oznaczania stali. System cyfrowy
- PN-EN 10079:1996 Stal. Wyroby. Terminologia
- PN-83/H-84017 Stal niskostopowa trudno rdzewiejąca. Gatunki (zmiany: B1 11/84, B1 1/90, B1 10/91 oraz PN-83/H84017 Zmiana 4)
- PN-86/H-84018 Stal niskostopowa o podwyższonej wytrzymałości. Gatunki (zmiany: B1 10/88, B1 3/90, B1 10/91, B1 5/92, B1 4/93)
- PN-88/H-84020 Stal niskostopowa konstrukcyjna ogólnego przeznaczenia. Gatunki (zmiany: B1 9-10/90, B1 10/91, B1 4/94)
- PN-EN-10088-1:1998 Stal odporna na korozję. Gatunki
- PN-EN-10088-3:1999 Stale odporne na korozję. Warunki techniczne dostawy półwyrobów, prętów, walcówki i kształtowników ogólnego przeznaczenia
- PN-ISO 6935-1:1998 Stal do zbrojenia betonu. Pręty gładkie
- PN-ISO 6935-1/Ak: 1998 Stal do zbrojenia betonu. Pręty gładkie. Dodatkowe wymagania stosowane w kraju
- PN-ISO 6935-2:1998 Stal do zbrojenia betonu. Pręty Żebrowane
- PN-ISO 6935-2/Ak:1998 Stal do zbrojenia betonu. Pręty Żebrowane. Dodatkowe wymagania stosowane w kraju
- PN-89/H-84023.06 Stal określonego zastosowania. Stal do zbrojenia betonu. Gatunki (poprawki: PN-ISO-69352/Ak:1998/Apl:1999)
- PN-82/H-93215 Walcówki i pręty stalowe do zbrojenia betonu (zmiana B1 4/84, poprawki: B1 4/91 i B1 8/92)
- PN-71/M-80014 Druty stalowe gładkie do konstrukcji sprężonych



### **ST 01.03. Roboty żelbetowe i betonowe**

#### **1. WSTĘP.**

##### **1.1. Przedmiot ST.**

Przedmiotem niniejszej szczegółowej specyfikacji technicznej (ST) są wymagania dotyczące wykonania i odbioru robót żelbetowych i betonowania w trakcie realizacji zadania „Remont nawierzchni chodnika w ul. Szkolnej oraz utwardzenie terenu przy Zespole Szkolno-Przedszkolnym w Miedźnie.”.

##### **1.2. Zakres stosowania ST.**

Szczegółowa specyfikacja techniczna (ST) jest dokumentem przetargowym i kontraktowym przy zleceniu, realizacji i odbiorze robót jak w pkt. 1.1.

##### **1.3. Zakres robót objętych ST**

Ustalenia zawarte w niniejszej Specyfikacji dotyczą zasad prowadzenia następujących robót: wykonanie robót żelbetowych i betonowych.

##### **1.4. Określenia podstawowe**

Określenia podane w niniejszej ST są zgodne z obowiązującymi polskimi normami podanymi w ST 00-01 „Wymagania ogólne”, pkt 1.

###### **1.4.1. Beton zwykły**

beton o gęstości powyżej 1,8 kg/dm<sup>3</sup> wykonany z cementu, wody, kruszywa mineralnego o frakcjach piaszkowych i grubszych oraz ewentualnych dodatków mineralnych i domieszek chemicznych.

###### **1.4.2. Mieszanka betonowa**

mieszanina wszystkich składników przed związaniem betonu.

###### **1.4.3. Klasa betonu**

symbol literowo-liczbowy (np. B30) klasyfikujący beton pod względem jego wytrzymałości na ściskanie; liczba po literze B oznacza wytrzymałość gwarantowaną R<sub>b</sub> (np. Beton klasy B30 przy R<sub>t,G</sub>=30 MPa). Oznaczenie podane wyżej, są oznaczeniami wg starej normy PN-88/B-06250. Jednak zostały Użyte ze względu na ich częste Używanie przez Wykonawców robót budowlanych. Nowa norma PN-EN 206-1 wprowadziła nowe oznaczenia klas betonów. Określa się je w sposób następujący, np.: B20 wg starych norm – C16/20 wg nowej (pierwsza liczba po literze C oznacza wytrzymałość gwarantowaną R<sub>b</sub> badanej próbki walcowej natomiast druga liczba po literze C oznacza wytrzymałość gwarantowaną R<sub>b</sub> badanej próbki kostkowej). Beton użyty w projektach budowlanych to C25/30 (B30) C20/25 (B25), C16/20 (B20), C12/15 (B15) i C8/10 (B10).

###### **1.4.4. Stopień mrozoodporność**

symbol literowo-liczbowy (np. FSO) klasyfikujący beton pod względem jego odporności na działanie mrozu; liczba po literze F oznacza wymaganą liczbę cykli zamrażania i odmrażania próbek betonowych.

###### **1.4.5. Stopień wodoszczelności**

symbol literowo-liczbowy (np. W6) klasyfikujący beton pod względem przepuszczalności wody; liczba po literze W oznacza dziesięciokrotną zwiększoną wartość ciśnienia wody w MPa, działającego na próbki betonowe.

###### **1.4.6. Klasy ekspozycji**

symbol literowo-liczbowy (np. xA2) określają zagrożenia oddziaływaniem środowiska na element konstrukcji wg PN-EN 206-1.

Pozostałe określenia są zgodne z obowiązującymi Polskimi Normami oraz z definicjami podanymi w ST-00.01 „Wymagania ogólne”.

#### **2. MATERIAŁY**

Wykonawca jest odpowiedzialny za jakość wykonania Robót oraz za ich zgodność z Dokumentacją Projektową i ST.

##### **2.1. Warunki ogólne stosowania materiałów**

Przygotowanie mieszanki betonowej powinno być dokonywane ze składników odpowiadającym odpowiednim normom.

Zbrojenie powinno odpowiadać warunkom zgodnym z ST 01.02 ROBOTY ZBROJENIOWE. Elementy stalowe do mocowania marek zakotwione w betonie winny spełnić wymogi projektowe

##### **2.2. Wymagania szczegółowe dla materiałów**

Cement - Należy stosować cement hutniczy CEM III/A 32,5, który musi odpowiadać PRPN-B-19-701 lub PRPN-B-19-705  
Kruszywo - Kruszywo Użyte do betonu nie może zawierać więcej niż: /max % wagowo/

\*\* części gliniastych, organicznych - 0,30

\*\* elementów których długość jest 5 razy większa niż średnia grubość 18

Woda - Woda użyta do betonu musi być czysta, a w szczególności wolna od olejów, alkaloidów, soli, organicznych części itp.

Stal zbrojeniowa - Stal zbrojeniowa musi odpowiadać PN-B-03264:2002 zgodnie z klasami podanymi w projekcie.

Wykonanie siatek zgrzewanych musi być zgodne z odpowiednim świadectwem stosowania tych siatek w budownictwie.

Dodatki do betonu - Dodatki do betonu będą stosowane zgodnie z instrukcją ich Użycia i zaaprobowane przez Inspektora nadzoru inwestorskiego.

Kontrola jakości betonu musi być wykonywana dla każdych 50m<sup>3</sup> wbudowanego betonu. Próbkę powinny być pobierane w miejscu rozładunku betonu, a testy wykonywane zgodnie z PN-88/B-06250.

###### **2.2.1. Mieszanka betonowa**

Mieszanka betonowa winna być modyfikowana plastyfikatorami i dostosowana na podstawie odrębnego projektu do wymogów konstrukcji budynku. Ustalona receptura mieszanki betonowej winna być przechowywana przez wykonawcę robót i dołączona do dokumentacji powykonawczej obiektu. Wszelkie zmiany dokonywane przez

laboratorium w ostatniej recepturze powinny być odnotowywane w dzienniku budowy lub dzienniku betonowania. W okresie przygotowywania mieszanek betonowych, ich transportu i układania w konstrukcji należy prowadzić dziennik zmian atmosferycznych.

Mieszanka betonowa winna być zagęszczana za pomocą urządzeń mechanicznych.

#### 2.2.2. Składniki mieszanki betonowej

Beton zwykły uzyskuje się z mieszanki betonowej, w której skład wchodzi: kruszywo mineralne o frakcjach piaskowych (do 2 mm) i grubszych, cement, woda oraz ewentualnie dodatki mineralne (udział w mieszance przekraczający 5% masy cementu) i domieszki chemiczne (udział do 5% masy cementu).

Kruszywo mineralne może być naturalne (kruszywo w stanie naturalnym) lub łamane. Rozróżnia się trzy podstawowe grupy asortymentowe tego kruszywa:

- piasek, piasek łamany (ziarna o średnicy 0-2 mm),
- żwir, grys, grys z otoczków (ziarna o średnicy od 2 mm do  $d_{max}$ , przy czym  $d_{max} = 16; 31,5$  lub 63 mm),
- mieszankę kruszywa naturalnego sortowaną, kruszywa łamanego i z otoczków.

W zależności od uziarnienia kruszywo dzieli się na trzy rodzaje: drobne o ziarnach do 4 mm, grube o ziarnach 4 do 63 mm i bardzo grube o ziarnach 63 do 250 mm.

Ze względu na cechy jakościowe kruszywo dzieli się na:

- odmiany I i II, zależnie od zawartości grudek gliny w kruszywach łamanych ze skał węglanowych i/lub nasiąkliwości w grysach ze skał magmowych i metamorficznych,
- gatunki 1 i 2, zależnie od zawartości poszczególnych frakcji w kruszywie,
- marki 10, 20, 30, 50, zależnie od przydatności do odpowiedniej klasy betonu.

Cechy fizyczne poszczególnych asortymentów i marek kruszyw do betonów powinny odpowiadać wymaganiom podanym w PN86/B-06712. W przypadku betonu o określonym stopniu mrozoodporności lub wodoszczelności zaleca się stosowanie kruszywa marki nie niższej niż 20.

Zalecane łączne graniczne krzywe uziarnienia kruszywo do betonu podano w PN-88/B-06250. Przy ustalaniu proporcji kruszywo frakcji piaskowej i grubszych należy brać pod uwagę urabialność mieszanki betonowej. Ta urabialność powinna być dostosowana do warunków formowania, które są określane przez:

- kształt i wymiary konstrukcji, elementu lub wyrobu oraz ilość zbrojenia,
- zakładaną gładkość i wygląd powierzchni betonu,
- sposoby układania i zagęszczania mieszanki betonowej (ręczne przez sztychowanie lub ubijanie, mechaniczne przez wibrowanie, ubijanie, prasowanie itd.).

Dostosowanie urabialności mieszanki betonowej do wymienionych warunków polega na doborze odpowiedniej ilości zaprawy i łącznej ilości cementu i frakcji kruszywa poniżej 0,125 mm (przedstawiono w tabeli poniżej wg PN-88/B-06250) oraz konsystencji.

Konsystencja i jej symbol	Sposoby zagęszczania i warunki formowania (kształt przekroju, ilość zbrojenia)	Wskaźnik wg metody:	
		Ve-Be, s	Stożka opadowego, cm
Wilgotna K-1	Mieszanki wibrowane (powyżej 100Hz) i wibroprasowane, przekroje proste, rzadko zbrojone	≥ 28	-
Gęstoplastyczna K-2	Mieszanki wibrowane lub ubijane ręcznie, przekroje proste, rzadko zbrojone	27 - 14	-
Plastyczna K-3	Mieszanki wibrowane i ręcznie sztychowane, przekroje proste, normalnie zbrojone (około 1- 2,5%) lub mieszanki wibrowane, przekroje złożone, rzadko zbrojone	13 - 7 (metoda zalecana)	2-5
Półciekła K-4	Mieszanki wibrowane lub ręcznie sztychowane, przekroje złożone, gęsto zbrojone lub ręcznie sztychowane, proste przekroje, normalnie zbrojone	≤ 6	6-11 (metoda zalecana)
Ciekła K-5	Mieszanki ręcznie sztychowane	-	12-15

Konsystencję mieszanki betonowej sprawdza się metodą Ve-Be lub metodą stożka opadowego. Betony o konsystencji półciekłej i ciekłej zaleca się uzyskiwać w wyniku stosowania domieszek uplastyczniających lub upłynniających. Wymagane wskaźniki konsystencji mieszanek betonowych, zależne od metod badań, podano w tabeli poniżej (wg PN-88/B-06250)

Konsystencja i jej symbol	Sposoby zagęszczania i warunki formowania (kształt przekroju, ilość zbrojenia)	Wskaźnik wg metody:	
		Ve-Be, s	Stożka opadowego, cm
Wilgotna K-1	Mieszanki wibrowane (powyżej 100Hz) i wibroprasowane, przekroje proste, rzadko zbrojone	≥ 28	-
Gęstoplastyczna K-2	Mieszanki wibrowane lub ubijane ręcznie, przekroje proste, rzadko zbrojone	27 - 14	-
Plastyczna K-3	Mieszanki wibrowane i ręcznie sztychowane, przekroje proste, normalnie zbrojone (około 1- 2,5%) lub mieszanki wibrowane, przekroje złożone, rzadko zbrojone	13 - 7 (metoda zalecana)	2-5
Półciekła K-4	Mieszanki wibrowane lub ręcznie sztychowane, przekroje złożone, gęsto zbrojone lub ręcznie sztychowane, proste przekroje, normalnie zbrojone	≤ 6	6-11 (metoda zalecana)
Ciekła K-5	Mieszanki ręcznie sztychowane	-	12-15

Trzeba dodać, że ziarna kruszywa nie powinny być większe niż:

- 1/3 najmniejszego wymiaru przekroju poprzecznego elementu,
- 3/4 odległości w świetle między prętami zbrojenia, leżącymi w jednej płaszczyźnie prostopadłej do kierunku

betonowania.

Do wykonania mieszanek betonowych stosuje się cementy hutnicze CEM III/A 32.5.

Szczegółowe informacje dotyczące cementu powszechnego Użytku są zawarte w instrukcji ITB nr 356/98.

Woda stosowana do mieszanki betonowej powinna spełniać wymagania PN-88/B-32250. Nie powinna zawierać składników wpływających niekorzystnie na wiązanie i twardnienie betonu. W przypadku wątpliwości należy przeprowadzić jej odpowiednie badanie. Ogólnie należy stwierdzić, że woda pitna (oprócz wód mineralnych) nadaje się do mieszanek betonowych. Wymagania ogólne dotyczące wody do mieszanek betonowych i zapraw (wg PN-88/B--32250) podano w tabeli poniżej

Barwa	Powinna odpowiadać barwie wody wodociągowej
Zapach	Woda nie powinna wydzielać zapachu gnilnego
Zawiesina	Woda nie powinna zawierać zawiesiny
pH	≥ 4

### 2.2.3. Elementy kotwiące

Elementy kotwiące zabetonowane w elementach Żelbetowych winny być wykonane ze stali zabezpieczonej antykorozyjną powłoką malarską. Elementy winny być osadzone wg szablonu wykonanego na podstawie marki.

### 2.3. Składowanie materiałów

Mieszanka betonowa winna być dostarczana bezpośrednio przed wbudowaniem z wyspecjalizowanej wytwórni. Elementy stalowe kotwiące składować pod zadaszeniami lub w pomieszczeniach zamkniętych w sposób uniemożliwiający uszkodzenie powłoki antykorozyjnej

### 2.4. Deklaracja zgodności

Do każdej partii betonu powinno zostać wystawione przez producenta zaświadczenie o jakości betonu. Zaświadczenie to winno zawierać charakterystykę betonu, zastosowane dodatki; wyniki badań kontrolnych wytrzymałości betonu na ściskanie oraz typ próbek stosowanych do badań; wyniki badań dodatkowych; okres, w którym wyprodukowano daną partię betonu.

## 3. SPRZĘT

### 3.1. Ogólne wymagania dotyczące sprzętu

Ogólne wymagania dotyczące Sprzętu podano w ST 00.01 „Wymagania ogólne”.

### 3.2. Sprzęt do wykonania robót Żelbetowych

Układanie mieszanki betonowej w szalunkach prowadzić za pomocą pomp. Przekrój przewodów powinien być dobrany do uziarnienia kruszywa zastosowanego do przygotowania mieszanki.

Mieszanka betonowa powinna być zagęszczana przy pomocy urządzeń mechanicznych. Wibratory powinny być dostosowane do pozycji i kształtu betonowanego elementu.

## 4. TRANSPORT

Ogólne wymagania dotyczące Transportu podano w ST-00.01.00 „Wymagania ogólne”.

### 4.1. transport mieszanki betonowej

Mieszanka betonowa wytworzona w betoniarkach na placu budowy jest zazwyczaj przewożona taczkami. Przewóz w poziomie odbywa się po ułożonych deskach. Większe ilości mieszanki przewozi się wózkami dwukołowymi, tzw. japonkami.

Mieszankę betonową można podawać za pomocą pomp do mieszanki betonowej, wykorzystując rurociąg składający się z prostych odcinków długości od 0,5 do 3 m i kolan o różnym kącie nachylenia. Pompy z rurociągami są zazwyczaj umieszczane na samochodach lub przyczepach samochodowych. Mieszankę betonową za pomocą pompy można podawać na znaczne odległości w poziomie i w pionie. Przy doborze konkretnej pompy bierze się pod uwagę sumę długości poziomych i pionowych odcinków podawania mieszanki oraz liczbę załamań rurociągów i kąty nachylenia kolan.

## 5. WYKONANIE ROBÓT

### 5.1. Ogólne zasady wykonania Robót

Ogólne wymagania dotyczące wykonania Robót podano w ST 00.01 „Wymagania ogólne”.

### 5.2. Przygotowanie betonowania

Przed przystąpieniem do betonowania należy sprawdzić poprawność wykonania robót poprzedzających betonowanie, a w szczególności:

- wykonanie deskowań, rusztowań, usztywnień i pomostów
- wykonanie zbrojenia
- przygotowanie powierzchni betonu poprzednio ułożonego w miejscu przerwy roboczej
- wykonanie robót zanikających
- prawidłowość rozmieszczenia i niezawodność mocowań elementów kotwiących zbrojenie i deskowanie
- gotowość sprzętu i urządzeń do betonowania

Deskowanie i zbrojenie winno być bezpośrednio przed betonowaniem oczyszczone ze śmieci, brudu, płatków rdzy. Powierzchnia deskowania winna być powleczona środkiem uniemożliwiającym przywarcie betonu do deskowania.

### 5.3. Betonowanie

Wysokość zrzutu mieszanki betonowej o konsystencji gęsto plastycznej i wilgotnej nie powinna być większa, niż 1,5m a o kompensacji ciekłej 0,5m. W czasie betonowania należy obserwować deskowania i rusztowania, czy nie następuje utrata prawidłowego kształtu konstrukcji. Przy betonowaniu w czasie upalnej pogody ułożona mieszanka powinna być niezwłocznie zabezpieczona przed nadmierną utratą wody. Przy betonowaniu w czasie deszczu należy

zabezpieczyć mieszankę przed wodą opadową. Przebieg układania mieszanki betonowej w deskowaniu winien być rejestrowany w dzienniku robót. Po zakończeniu betonowania należy zapewnić właściwą pielęgnację betonu.

#### 5.4. Układanie mieszanki betonowej

Układanie betonu

Beton będzie układany warstwami poziomymi nie przekraczającymi 30cm , w sposób zapobiegający rozwarstwieniu się mieszanki betonowej i zabezpieczający szalunki oraz zbrojenie przed przesunięciem . Przerwa pomiędzy wytworzeniem betonu a jego ułożeniem nie powinna przekraczać 30 minut . Ułożony beton należy wibrować mechanicznie.

Mieszankę betonową układa się po sprawdzeniu deskowań i rusztowań oraz zbrojenia elementów. Skład mieszanki powinien być zgodny z opracowaną receptą roboczą.

Ułożona mieszanka betonowa powinna być zagęszczona za pomocą odpowiednich urządzeń mechanicznych: wibratorów wgłębnych, powierzchniowych, przyczepnych, prętowych.

Zagęszczanie ręczne (za pomocą sztychowania i jednoczesnego lekkiego opukiwania deskowania młotkiem drewnianym) może być stosowane tylko w wypadku mieszanek betonowych o konsystencji ciekłej i półciekłej lub gdy zbrojenie jest zbyt gęste i uniemożliwia użycie wibratorów pogrążalnych.

Gdy cała powierzchnia wibrowanej mieszanki betonowej w elemencie pokryje się zaczynem cementowym, wibrowanie można zakończyć. Mieszanek półpłynnych i ciekłych nie trzeba wibrować.

Cienkie elementy pionowe grubości do 25 cm, zagęszcza się wibratorami przyczepnymi, przymocowanymi np. do jarzma deskowania słupa bądź stężeń deskowania ścian. Oś wirnika powinna być pionowa. Zasięg wibracji wynosi od 100 do 150cm.

Cienkie elementy poziome zagęszcza się wibratorem powierzchniowym, który przesuwają się po powierzchni elementu. Wibrator prowadzi się tak, aby zachodził 10 cm na pasmo zawibrowane uprzednio.

Takie elementy jak podłogi betonowe wyrównuje się i zagęszcza listwami wibracyjnymi. Mieszankę betonową można też zagęszczać przez odpowietrzanie, stosując odpowiednie płyty odpowietrzające.

#### 5.5. Osadzenie elementów kotwiących

Osadzenie w betonie elementów kotwiących do mocowania marek i elementów wyposażenia budynku musi odbywać się pod ścisłym nadzorem geodezyjnym w celu wyeliminowania jakichkolwiek odchyłek.

#### 5.6. Kontrola i pielęgnacja świeżych betonów

Powierzchnia świeżo ułożonego betonu musi być chroniona przed słońcem i suchymi wiatrami , a ponadto polewana wodą.

Inspektor nadzoru inwestorskiego może wyrazić zgodę na stosowanie środków chemicznych zabezpieczających mieszankę betonową przed utratą wody w czasie wiązania cementu . Czas i sposób pielęgnacji musi być zaaprobowany przez Inspektora nadzoru inwestorskiego

#### 5.7. Pielęgnacja i dojrzewanie betonu.

W okresie pielęgnacji betonu należy :

- chronić odsłonięte powierzchnie betonu przed szkodliwym działaniem warunków atmosferycznych , a szczególnie wiatru i promieni słonecznych ( a w okresie zimowym -mrozu ) przez ich osłanianie i zwilżanie w dostosowaniu do pory roku .
- utrzymywać ułożony beton w stałej wilgotności przez co najmniej 7 dni przy stosowaniu cementów portlandzkich i 14 dni w przypadku stosowania cementów hutniczych. .
- polewać wodą beton normalnie twardniejący , rozpoczynając po 24 godzinach od chwili jego ułożenia :
  - przy temperaturze +15 o C i wyżej beton należy polewać w ciągu pierwszych 3 dni co 3 godziny w dzień i co najmniej jeden raz w nocy , a w następnym dniu co najmniej 3 razy na dobę .
  - przy temperaturze poniżej +5 o C betonu nie należy polewać .

Duże powierzchnie betonu mogą być powlekanie środkami błonotwórczymi zabezpieczającymi przed parowaniem wody.

#### 5.8. Deskowania i rusztowania

Szalowanie

Lokalizacja osi konstrukcyjnych oraz głównych elementów konstrukcji obiektu powinna być wytyczona przez pracowników obsługi geodezyjnej budowy. Szalunki muszą być wykonane tak , aby elementy betonowe miały wymiary i położenie zgodne z rysunkami konstrukcyjnymi. Odchyłki w wymiarach i usytuowaniu elementów konstrukcyjnych nie mogą przekraczać wartości podanych w dokumentacji projektowej.

Deskowania i związane z nimi rusztowania powinny zapewnić sztywność i niezmienność wymiarów konstrukcji podczas układania zbrojenia, betonowania i dojrzewania betonu, a więc w całym okresie ich eksploatacji.

Deskowania powinny być szczelne, aby chronić przed wyciekaniem zaprawy cementowej z mieszanki betonowej. Zaleca się, aby szerokość desek przylegających bezpośrednio do betonu nie była większa niż 150 mm, z wyjątkiem dna form, gdzie może być zastosowana jedna deska odpowiedniej szerokości.

Prawidłowość wykonania deskowań i rusztowań należy sprawdzić przed ich Użytkowaniem (dokonać odbioru).

Sprawdzenie to i dopuszczenie do Użytkowania powinno być potwierdzone zapisem w dzienniku budowy.

#### 5.9. Rozszalowanie

Usuwanie deskowań powinno odbywać się pod ścisłym nadzorem technicznym.

Usuwanie deskowań zabetonowanych stropów budynków wielokondygnacyjnych należy przeprowadzić przy zachowaniu następujących zasad :

- usunięcie podpór deskowania stropu znajdującego się bezpośrednio pod betonowanym stropem jest niedopuszczalne .
- podpory deskowania następnego , niżej położonego stropu mogą być usunięte tylko częściowo , gdyż pod

wszystkimi belkami i podciągami o rozpiętości 4 m i większej powinny być pozostawione stojaki w odległości nie większej niż 3 m .

• całkowite usunięcie deskowań stropów leżących niżej może nastąpić pod warunkiem osiągnięcia przez beton tych stropów za płożonej w projekcie wytrzymałości.

Usunięcie nośnego deskowania konstrukcji Żelbetowych dopuszcza się po osiągnięciu przez beton:

• dla konstrukcji betonowych i Żelbetowych wykonywanych w okresie letnim – 15 MPa w stropach i 2 MPa w ścianach.

• dla konstrukcji betonowych i Żelbetowych wykonywanych w okresie obniżonych temperatur – 17.5 MPa w stropach i 10 MPa w ścianach.

• dla belek i podciągów o rozpiętości do 6 m - 70% projektowanej wytrzymałości betonu , a dla konstrukcji nośnych o rozpiętości powyżej 6.00 m - 100% projektowanej wytrzymałości.

## 6. KONTROLA JAKOŚCI ROBÓT

### 6.1. Ogólne zasady kontroli

Ogólne wymagania dotyczące kontroli jakości Robót podano w ST -00.01 „Wymagania ogólne”.

### 6.2. Zakres badań prowadzonych w czasie budowy

Podczas robót betonowych należy prowadzić systematyczną kontrolę:

- jakości składników betonu oraz prawidłowości ich składowania
- dozowania składników mieszanki betonowej
- jakości mieszanki betonowej w czasie transportu, układania i zagęszczania
- cech wytrzymałościowych betonu
- prawidłowości przebiegu twardnienia betonu, terminów rozdeskowania oraz częściowego lub całkowitego obciążenia konstrukcji.

Kontrola wytrzymałości betonu na ściskanie powinna być przeprowadzana na próbkach pobranych przy danym stanowisku betonowania. Liczba próbek nie powinna być mniejsza, niż: 1 próbka na 50m<sup>3</sup> betonu, 3 próbki na dobę oraz 6 próbek na partię betonu.

### 6.3. Badania kontrolne betonu

Dla określenia wytrzymałości betonu wbudowanego w konstrukcja należy w trakcie betonowania pobierać próbki kontrolne w postaci kostek sześciennych o boku 15 cm w ilości nie mniejszej niż:

- 1 próbka na 100 zarobów,
- 1 próbka na 50 m<sup>3</sup> betonu,
- 3 próbki na dobę,
- 6 próbek na partię betonu.

Próbki pobiera się losowo po jednej równomiernie w okresie betonowania, a następnie przechowuje, przygotowuje i bada w wieku 28 dni zgodnie z normą PN-B-06250. Jeżeli próbki pobrane i badane jak wyżej wykażą wytrzymałość niższą od przewidzianej dla danej klasy betonu, należy przeprowadzić badania próbek wyciętych z konstrukcji. Jeżeli wyniki tych badań będą pozytywne, to beton należy uznać za odpowiadający wymaganej klasie betonu. W przypadku nie spełnienia warunku wytrzymałości betonu na ściskanie po 28 dniach dojrzewania, dopuszcza się w uzasadnionych przypadkach, za zgodą Inspektora Nadzoru, spełnienie tego warunku w okresie późniejszym, lecz nie dłuższym niż 90 dni. Dopuszcza się pobieranie dodatkowych próbek i badanie wytrzymałości betonu na ściskanie w wieku wcześniejszym od 28 dni.

Dla określenia nasiąkliwości betonu, należy pobrać przy stanowisku betonowania, co najmniej 1 raz w okresie betonowania obiektu oraz każdorazowo przy zmianie składników betonu, sposobu układania i zagęszczania - po 3 próbki o kształcie regularnym lub po 5 próbek o kształcie nieregularnym, zgodnie z PN-B-06250. Próbki przechowywać w warunkach laboratoryjnych i badać w wieku 28 dni zgodnie z PN-B-06250. Nasiąkliwość zaleca się również badać na próbkach wyciętych z konstrukcji.

Dla określenia mrozodporności betonu, należy pobrać przy stanowisku betonowania - co najmniej 1 raz w okresie betonowania obiektu oraz każdorazowo przy zmianie składników i sposobu wykonywania betonu - po 12 próbek regularnych o minimalnym wymiarze boku lub średnicy próbki 100mm. Próbki należy przechowywać w warunkach laboratoryjnych i badać w wieku 90 dni zgodnie z normą PN-B-06250. Zaleca się badać mrozodporność na próbkach wyciętych z konstrukcji. Przy stosowaniu metody przyspieszonej wg PN-B-06250, liczba próbek reprezentujących daną partię betonu może być zmniejszona do 6, a badanie należy przeprowadzić w wieku 28 dni. Próbki przechowywać należy w warunkach laboratoryjnych i badać w wieku 28 dni wg PN-B-06250.

Dopuszcza się badanie wodoszczelności na próbkach wyciętych z konstrukcji. Na Wykonawcy spoczywa obowiązek zapewnienia wykonania badań laboratoryjnych (przez własne laboratoria lub inne uprawnione) przewidzianych normą PN-B-06250. Jeżeli beton poddany jest specjalnym zabiegom technologicznym, należy opracować plan kontroli jakości betonu dostosowany do wymagań technologii produkcji. W planie kontroli powinny być uwzględnione badania przewidziane aktualną normą i niniejszymi ST oraz ewentualnie inne, konieczne do potwierdzenia prawidłowości zastosowanych zabiegów technologicznych.

Badania powinny obejmować:

- badanie składników betonu,
- badanie mieszanki betonowej,
- badanie betonu.

### 6.4. Tolerancje wymiarów betonowych konstrukcji budowlanych

Podane niżej tolerancje wymiarów należy traktować jako miarodajne tylko wtedy, gdy Dokumentacja Projektowa nie przewiduje inaczej. Dotyczą one konstrukcji monolitycznych i wykonanych z elementów prefabrykowanych. Dopuszczalne odchyłki wymiarowe od określonych w Dokumentacji Projektowej wynoszą:

- długość przęsła  $\pm 2$ cm,
  - oś podłużna w planie  $\pm 3$  cm,
  - wymiary przekrojów  $\pm 1$  cm,
  - grubość płyty pomostu  $\pm 0,5$ cm,
  - rzędne wysokościowe  $\pm 1$  cm.
- Tolerancje dla fundamentów:
- usytuowanie w planie - 2% największego wymiaru , ale nie więcej niż 50mm,
  - wymiary w planie -  $\pm 30$ mm,
  - różnice poziomu na płaszczyznach widocznych -  $\pm 20$ mm,
  - różnice poziomu płaszczyzn niewidocznych -  $\pm 30$ mm,
  - różnice głębokości -  $\pm 0,05$ h i  $\pm 50$ mm.

- Tolerancje dla podpór:
- pochylenie ścian 0,5% wysokości,
  - wymiary w planie  $\pm 1$  cm,
  - rzędne wierzchu podpory  $\pm 1$  cm.

### 6.5. Kontrola zgodności betonu projektowanego

#### 6.5.1. Kontrola zgodności wytrzymałości na ściskanie

##### A. Plan pobierania i badania próbek

Próbki mieszanki betonowej należy losowo wybierać i pobierać zgodnie z EN 12350-1. Próbki należy pobierać z każdej rodziny betonów produkowanych w warunkach uznanych za jednorodne. Wynik badania należy uzyskiwać z pojedynczej próbki do badania lub stanowić średnią z wyników co najmniej dwóch próbek do badania wykonanych z tej samej próbki mieszanki i badanej w tym samym wieku.

Gdy co najmniej dwie próbki do badania są wykonane z jednej próbki mieszanki, a zbadane wartości różnią się więcej niż o 15% od średniej, wówczas wyniki te należy pominąć, chyba że analiza danego przypadku nie wykaże racjonalnego powodu, uzasadniającego pominięcie pojedynczego wyniku badania.

Tablica 13- Minimalna częstotliwość pobierania próbek do oceny zgodności

produkcja	Minimalna częstotliwość pobierania próbek		
	Pierwsze 50 m <sup>3</sup> produkcji	Po pierwszych 50 m <sup>3</sup> produkcji <sup>a</sup>	
		Beton z certyfikatem kontroli produkcji	Beton bez certyfikatu kontroli produkcji
Początkowa (do momentu uzyskania co najmniej 35 wyników badań)	3 próbki	1/2000 m <sup>3</sup> lub 2/tydzień produkcji	1/150 m <sup>3</sup> lub 1/tydzień produkcji
Ciągła <sup>b</sup> (po uzyskaniu co najmniej 35 wyników badań)		1/400 m <sup>3</sup> lub 1/tydzień produkcji	

<sup>a</sup> Pobieranie próbek powinno być rozłożone w czasie produkcji kryteria nie zaleca się pobierania więcej niż 1 próbki Kryteria każdego 25 m<sup>3</sup> mieszanki.

<sup>b</sup> Gdy odchylenie standardowe ostatnich 15 wyników badania przekracza 1,37  $\sigma$ , częstotliwość pobierania próbek należy zwiększyć do częstotliwości wymaganej dla produkcji początkowej, do uzyskania następujących 35 wyników badań.

##### B. Kryteria zgodności dotyczące wytrzymałości na ściskanie

Ocenę zgodności należy przeprowadzić na podstawie wyników badań uzyskanych podczas okresu oceny, który nie powinien przekroczyć ostatnich dwunastu miesięcy produkcji.

Zgodność wytrzymałości betonu na ściskanie ocenia się na próbkach badanych w 28 dniu dojrzewania dla:

- zbioru "n" niepokrywających się lub pokrywających się kolejnych wyników badań  $f_{cm}$  (kryterium 1);
- każdego pojedynczego wyniku badania  $f_a$  (kryterium 2).

Zgodność jest potwierdzona, jeśli oba kryteria podane w tablicy 14 dla produkcji początkowej albo ciągłej są spełnione.

Przy ocenie zgodności rodziny betonów, kryterium 1 stosuje się do betonu odniesienia, przy uwzględnieniu wszystkich przeliczonych wyników badań z rodziny; kryterium 2 stosuje się do początkowych wyników badań.

Aby potwierdzić przynależność każdego pojedynczego betonu do rodziny, na podstawie kryterium 3, podanego w tablicy 15, należy ocenić średnią z wszystkich źródłowych czyli początkowych wyników badań ( $f_{cm}$ ) dla pojedynczego betonu z rodziny.

Beton niespełniający tego kryterium powinien być usunięty z rodziny i oceniony pod względem jego zgodności indywidualnie.

Tablica 14 - Kryteria zgodności dotyczące wytrzymałości na ściskanie

produkcja		Kryterium 1	Kryterium 2
	Liczba „n” wyników badań wytrzymałości na ściskanie w zbiorze	Średnia z „n” wyników ( $f_{cm}$ ) N/mm <sup>2</sup> <sup>NR3</sup>	Dowolny pojedynczy wynik badania ( $f_a$ ) N/mm <sup>2</sup> <sup>NR1</sup>
Początkowa	3	$\geq f_{ck} + 4$	$\geq f_{ck} - 4$
Ciągła	15	$\geq f_{ck} + 1,48 \sigma$	$\geq f_{ck} - 4$

Tablica 15 - Kryterium potwierdzenia przynależności betonów do rodziny

Liczba „n” wyników badań wytrzymałości na ściskanie dla pojedynczego betonu	Kryterium 3
	Średnia z „n” wyników ( $f_{cm}$ ) dla pojedynczego betonu z rodziny $N/mm^2$ <sup>2, NSI</sup>
2	$\geq f_{ck} - 1,0$
3	$\geq f_{ck} + 1,0$
4	$\geq f_{ck} + 2,0$
5	$\geq f_{ck} + 2,5$
6	$\geq f_{ck} + 3,0$

## 6.5.2. Kontrola zgodności wytrzymałości na rozciąganie przy rozłupywaniu

A. Plan pobierania i badania próbek Stosuje się p. 6.3.

B. Kryteria zgodności dotyczące wytrzymałości na rozciąganie przy rozłupywaniu

Gdy wytrzymałość betonu na rozciąganie przy rozłupywaniu jest wyspecyfikowana, ocenę zgodności naleŝy przeprowadzić na podstawie wyników badań uzyskanych w okresie oceny zgodności, który nie powinien przekraczać ostatnich dwunastu miesięcy.

Zgodność wytrzymałości betonu na rozciąganie przy rozłupywaniu ocenia się na próbkach badanych w 28 dniu dojrzewania, chyba ŝe określono inny wiek badania dla:

- zbioru „n” niepokrywających się lub pokrywających się kolejnych wyników badań  $f_{tm}$  (kryterium 1);
- każdego pojedynczego wyniku badania  $f_{ti}$  (kryterium 2).

Zgodność z charakterystyczną wytrzymałością na rozciąganie przy rozłupywaniu ( $f_{tk}$ ) jest potwierdzona, jeśli wyniki badań spełniają oba kryteria podane w tablicy 16 odpowiednio dla produkcji początkowej albo ciągłej.

Tablica 16 - Kryteria zgodności dotyczące wytrzymałości na rozciąganie przy rozłupywaniu

produkcja	Liczba „n” wyników badań wytrzymałości na ściskanie w zbiorze	Kryterium 1	Kryterium 2
		Średnia z „n” wyników ( $f_{m}$ ) $N/mm^2$ <sup>2, NSI</sup>	Dowolny pojedynczy wynik badania ( $f_i$ ) $N/mm^2$ <sup>2, NSI</sup>
Początkowa	3	$\geq f_{tk} + 0,5$	$\geq f_{tk} - 0,5$
Ciągła	15	$\geq f_{tk} + 1,48 \sigma$	$\geq f_{tk} - 0,5$

## 6.5.3. Kontrola zgodności właściwości innych niŝ wytrzymałość

A. Plan pobierania i badania próbek

Próbki mieszanki betonowej naleŝy losowo wybierać i pobierać zgodnie z EN 12350-1. Próbki naleŝy pobierać z kaŝdej rodziny betonów produkowanych w warunkach uznanych za jednorodne. Minimalna liczba próbek oraz metody badania powinny być zgodne z tablicami 17 i 18.

B. Kryteria zgodności dotyczące właściwości innych niŝ wytrzymałość

Gdy są wyspecyfikowane inne niŝ wytrzymałość właściwości betonu, ocenę ich zgodności naleŝy przeprowadzić na podstawie produkcji bieżącej w okresie oceny, który nie powinien przekraczać ostatnich dwunastu miesięcy.

Zgodność betonu określa się przez zliczenie liczby wyników uzyskanych w okresie oceny, które znajdują się poza określonymi wartościami granicznymi, granicami klas lub tolerancjami dla założonej wartości, oraz porównaniu jej z maksymalną dopuszczalną liczbą (metoda alternatywna).

Zgodność z wymaganą właściwością jest potwierdzona, gdy:

- wszystkie pojedyncze wyniki badania zawierają się w granicach maksymalnych dopuszczalnych odchyłeń zgodnie ze stosowaną normą.

**6.6. Kontrola zgodności betonu recepturowego, w tym normowego betonu recepturowego**

Zgodność kaŝdego zarobu betonu recepturowego naleŝy ocenić pod względem zawartości cementu, maksymalnego nominalnego górnego wymiaru ziaren kruszywa i jego uziarnienia, jeśli są określane, oraz odpowiednio współczynnika woda/cement, ilości domieszki lub dodatku. Ilości cementu, kruszywa (kaŝdego określanego wymiaru ziaren), domieszki i dodatku, jakie zarejestrowano w zapisie produkcji lub na wydruku z przyrządu rejestrującego zarób, powinny zawierać się w granicach tolerancji podanych w pkt 6.4. Współczynnik woda/cement powinien zawierać się w granicach  $\pm 0,04$  wartości określonej. W przypadku normowego betonu recepturowego, równowaŝne tolerancje mogą być podane w odpowiedniej normie.

Przy ocenie zgodności składu betonu za pomocą analizy mieszanki betonowej, wykonawca i producent powinni wcześniej uzgodnić metody badania oraz granice zgodności, uwzględniając powyŝsze granice oraz dokładność metod badań.

Przy ocenie zgodności konsystencji, stosuje się odpowiednie postanowienia dla:

- rodzaju i klasy wytrzymałości cementu;
- rodzajów kruszyw;
- typu domieszki lub typu dodatku; jeśli są stosowane;
- pochodzenia składników betonu, gdy są określone,

zgodność naleŝy oceniać przez porównanie zapisu z produkcji oraz dokumentów dostawy składników z określonymi wymaganiami.

**7. OBMIAR ROBÓT**

Ogólne wymagania dotyczące obmiaru Robót podano w ST 00.01 „Wymagania ogólne”.

**7.1. Jednostka obmiarowa dla robót betonowych**

Jednostką obmiaru jest m<sup>3</sup>(metr sześcienny) wbudowanego betonu na podstawie Dokumentacji Projektowej i pomiaru w terenie.

## 8. ODBIÓR ROBÓT

### 8.1. Ustalenia ogólne dotyczące odbioru robót

Ogólne wymagania dotyczące odbioru Robót podano w ST 00.01 „Wymagania ogólne”.

### 8.2. Odbiór końcowy konstrukcji

Podczas odbioru końcowego powinny być przedstawione następujące dokumenty:

- a) dokumentacja techniczna (projekt) z naniesionymi wszystkimi zmianami w czasie budowy,
- b) dziennik budowy,
- c) protokoły stwierdzające uzgodnienia zmian i uzupełnień dokumentacji,
- d) wyniki badań kontrolnych betonu,
- e) protokoły z odbioru robót zanikających (np. fundamentów, zbrojenia elementów konstrukcji),
- f) inne dokumenty przewidziane w dokumentacji technicznej lub związane z procesem budowy, mające wpływ na udokumentowanie jakości wykonania konstrukcji, wymagane zgodnie z ustawą Prawo budowlane.

Sprawdzenie jakości wykonanych robót obejmuje ocenę:

- a) prawidłowości położenia obiektu budowlanego w planie,
- b) prawidłowości cech geometrycznych wykonanych konstrukcji lub jej elementów, np. szczelin dylatacyjnych
- c) jakości betonu pod względem jego zagęszczenia, jednorodności struktury, widocznych wad i uszkodzeń (np. raki, rysy);

Łączna powierzchnia ewentualnych raków nie powinna być większa niż 5% całkowitej powierzchni danego elementu, a w konstrukcjach cienkościennych nie większa niż 1%; lokalne raki nie powinny obejmować więcej niż 5% przekroju danego elementu; zbrojenie główne nie może być odsłonięte.

Dopuszczalne odchyłki od wymiarów i położenia konstrukcji betonowych i Żelbetowych podano w pkt 6.4.

## 9. ROZLICZANIE ROBÓT

Ogólne ustalenia dotyczące podstawy płatności podano w ST 00-01 „Wymagania ogólne”, pkt 9.

### 9.1. Cena jednostki obmiarowej dla robót betonowych

Płatność za 1 m<sup>3</sup> (metr sześcienny) betonu należy przyjmować zgodnie z obmiarem i oceną jakości wykonanych robót.

Cena jednostkowa obejmuje:

- opracowanie recepty laboratoryjnej mieszanki betonowej,
- dostarczenie wszystkich niezbędnych czynników produkcji, - opracowanie projektu deskowań i rusztowań,
- wykonanie deskowań, rusztowań,
- przygotowanie, transport i ułożenie mieszanki z odpowiednim zagęszczeniem i pielęgnacją,
- wykonanie w konstrukcji wszystkich wymaganych Dokumentacją Projektową otworów jak również wbetonowanie potrzebnych zakotwień, marek itp.,
- rozbiórkę deskowań, rusztowań,
- wykonanie wszystkich badań przewidzianych w Specyfikacji,
- oczyszczenie stanowiska pracy i usunięcie będących własnością Wykonawcy materiałów rozbiórkowych.
- Wykonanie zbrojenia płatne jest oddzielnie.

Oraz wszystkie inne roboty niewymienione, które są niezbędne do kompletnego wykonania robót objętych niniejszą ST przewidzianych w Dokumentacji projektowej.

## 10. PRZEPISY ZWIĄZANE

1. Stosowanie cementu powszechnego Użytku wg PN-B-19701:1997 w budownictwie. Instrukcja ITB nr 356/98. Instytut Techniki Budowlanej, Warszawa 1998.
2. Wytyczne wykonywania robót budowlano--montażowych w okresie obniżonych temperatur. Instrukcja ITB nr 282/88. Instytut Techniki Budowlanej, Warszawa 1988.
3. Warunki techniczne wykonania i odbioru robót budowlano-montażowych. Tom I - Budownictwo ogólne. Arkady, Warszawa 1989.
4. Neville A.M.: Właściwości betonu. Polski Cement, Kraków 1999.
5. Łukowski P.: Domieszki chemiczne do zapraw i betonów. Polski Cement, Kraków 1998.
6. Śliwiński J.: Beton zwykły. Projektowanie i podstawowe właściwości. Polski Cement, Kraków 1999.
7. Król M., Tur W.: Beton ekspansywny. Arkady, Warszawa 1999.
8. Śliwiński J.: Beton zwykły. Projektowanie i podstawowe właściwości. Polski Cement. Kraków 1999.
9. PN-ENV-206-1 Beton, właściwości, produkcja, układanie i kryteria zgodności\*)
10. PN-B-03264:1999 Konstrukcje betonowe, Żelbetowe i sprężone. Obliczenia statyczne i projektowanie
11. PN-83/B-06256 Beton odporny na ścieranie
12. PN-62/B-06257 Beton Żaroodporny na cemencie portlandzkim lub hutniczym
13. PN-91/B-06263 Beton lekki kruszywowy (zastąpiona częściowo przez: PN-EN 992:1999 w zakresie p. 4.4 oraz PNEN 1354w zakresie p. 4.2)
14. PN-EN 934-2:1999 Domieszki do betonu zaprawy i zaczynu. Definicje i wymaga
15. PN-EN 992:1999 Oznaczanie gęstości w stanie suchym betonu lekkiego kruszywowego o otwartej strukturze
16. PN-EN-1354:1999 Oznaczanie wytrzymałości na ściskanie betonu lekkiego kruszywowego o zwartej strukturze.
17. PN-B-01100 Kruszywa mineralne. Kruszywa skalne. Podział, nazwy i określenia.
18. PN-EN 197-1 Cement. Skład, wymagania i kryteria zgodności dla cementu powszechnego Użytku.
19. PN-B-04320 Cement. Odbiorcza statystyczna kontrola jakości.
20. PN-EN 480-1 Domieszki do betonu, zaprawy i zaczynu. Metody badań. Beton wzorcowy i zaprawa wzorcowa do badań.



21. PN-EN 480-2 Domieszki do betonu, zaprawy i zaczynu. Metody badań. Oznaczanie czasu wiązania.
22. PN-EN 480-4 Domieszki do betonu, zaprawy i zaczynu. Metody badań. Oznaczanie ilości wody wydzielającej się samoczynnie z mieszanki betonowej.
23. PN-EN 480-5 Domieszki do betonu, zaprawy i zaczynu. Metody badań. Oznaczanie absorpcji kapilarnej.
24. PN-EN 480-6 Domieszki do betonu, zaprawy i zaczynu. Metody badań. Analiza w podczerwieni.
25. PN-EN 480-8 Domieszki do betonu. Metody badań. Oznaczanie umownej zawartości suchej substancji.
26. PN-EN 480-10 Domieszki do betonu, zaprawy i zaczynu. Metody badań. Oznaczanie zawartości chlorków rozpuszczalnych w wodzie.
27. PN-EN 480-12 Domieszki do betonu, zaprawy i zaczynu. Metody badań. Oznaczanie zawartości alkaliów w domieszkach.
28. PN-B-06251 Roboty betonowe i Żelbetowe. Wymagania techniczne.
29. PN-B-06261 Nieniszczące badania konstrukcji z betonu. Metoda ultradźwiękowa badania wytrzymałości betonu na ściskanie.
30. PN-B-06262 Nieniszczące badania konstrukcji z betonu. Metoda sklerometryczna badania wytrzymałość i betonu na ściskanie za pomocą młotka Schmidta typu N.
31. PN-B-06712 Kruszywa mineralne do betonu.
32. PN-B-06714/00 Kruszywa mineralne. Badania. Postanowienia ogólne.
33. PN-B32250 Materiały budowlane. Woda do betonu i zapraw.
34. PN-B-04500 Zaprawy budowlane. Badanie cech fizycznych i wytrzymałościowych.
35. PN-C-04541 Woda i ścieki. Oznaczenie suchej pozostałości, pozostałości po prażeniu, straty przy prażeniu oraz substancji rozpuszczonych, substancji rozpuszczonych mineralnych i substancji rozpuszczonych lotnych.
36. PN-C-04554/02 Woda i ścieki. Badania twardości. Oznaczanie twardości ogólne) powyżej 0,337 mval/dm<sup>3</sup> metodą wersenianową.
37. PN-D-96000 Tarcica iglasta ogólnego przeznaczenia.
38. PN-D-96002 Tarcica liściasta ogólnego przeznaczenia.
39. PN-82/D-94021 Tarcica iglasta konstrukcyjna sortowana metodami wytrzymałościowymi
40. BN-75/7159-01 Płyty szalunkowe z drewna drewna systemu „Śląsk”
41. PN-83/D-97005/19 Sklejka. Sklejka do deskowań. Wymagania i badania
42. BN-70/9082-01 Rusztowania drewniane budowlane - Wytyczne ogólne projektowania i wykonywania
43. N-78/M-47900.00 Rusztowania stojące metalowe robocze. Określenia, podział i główne parametry
44. PN-78/M-47900.01 Rusztowania stojące metalowe robocze. Rusztowania stojakowe z rur stalowych. Ogólne wymagania i badania oraz eksploatacja.
45. PN-78/M-47900.02 Rusztowania stojące metalowe robocze. Rusztowania ramowe. Ogólne wymagania i badania oraz eksploatacja
46. PN-78/M-47900.03 Rusztowania stojące metalowe robocze. Złącza. Ogólne wymagania i badania

## **ST 01.04. Roboty murowe**

### **1. WSTĘP.**

#### **1.1. Przedmiot ST.**

Przedmiotem niniejszej szczegółowej specyfikacji technicznej (ST) są wymagania dotyczące wykonania i odbioru robót murarskich w trakcie realizacji zadania „Remont nawierzchni chodnika w ul. Szkolnej oraz utwardzenie terenu przy Zespole Szkolno-Przedszkolnym w Miedźnie.”.

#### **1.2. Zakres stosowania ST.**

Szczegółowa specyfikacja techniczna (ST) jest dokumentem przetargowym i kontraktowym przy zleceniu, realizacji i odbiorze robót jak w pkt. 1.1.

#### **1.3. Zakres robót objętych ST**

Roboty, których dotyczy specyfikacja, obejmują wszystkie czynności umożliwiające i mające na celu wykonanie ścian z pustaków Porotherm.

#### **1.4. Określenia podstawowe**

Określenia podstawowe w niniejszej ST są zgodne z obowiązującymi odpowiednimi normami oraz określeniami podanymi w specyfikacji Wymagania Ogólne.

#### **1.5. Ogólne warunki dotyczące robót**

Wykonawca robót jest odpowiedzialny za jakość ich wykonania oraz za zgodność z dokumentacją projektową, ST i poleceniami Inżyniera.

##### **1.5.1. Wymogi formalne**

Roboty murowe winne być wykonane ściśle wg dokumentacji technicznej. Przy wykonywaniu prac związanych z

##### **1.5.2. Warunki organizacyjne**

Przed przystąpieniem do robót wykonawcy oraz nadzór techniczny winny się dokładnie zaznajomić z całością dokumentacji technicznej, w tym także i z pozostałymi odrębnymi częściami dokumentacji, dotyczy to zwłaszcza projektu organizacji robót.

Wszelkie ewentualne niejasności w sprawach dokumentacji należy wyjaśnić z autorami poszczególnych opracowań.

## **2. Materiały**

- Pustaki ceramiczne POROTHERM 30 P+W kl. 15
- Pustaki ceramiczne POROTHERM 25 P+W kl. 15
- Zaprawa cementowo-wapienna

## **3. Sprzęt**

### **3.1. Ogólne wymagania dotyczące sprzętu**

Ogólne wymagania dotyczące sprzętu podano w ST – 1.0. "Wymagania ogólne" pkt 3.

### **3.2. Sprzęt do wykonania robót**

Roboty można wykonać przy użyciu dowolnego sprzętu zaakceptowanego przez Inżyniera.

## **4. Transport**

### **4.1. Ogólne wymagania dotyczące transportu**

Ogólne wymagania dotyczące transportu podano w ST – 1.0. "Wymagania ogólne" pkt. 4

### **4.2. Transport**

Materiały (bloczki betonowe, pustaki, cegły) dostarczone są na plac budowy w pakietach opiętych taśmą lub opakowanych folią na paletach. Jeżeli zachodzi konieczność rozcięcia pakietu to rozkładanie wyrobów na środkach transportu powinno odbywać się delikatnie aby nie uszkodzić naroży oraz powierzchni wyrobów.

Etykiety na paletyzowanych pakietach i świadectwa dostawy powinny zawierać:

- znak firmowy producenta,
- nazwę i adres producenta ,
- nazwę i symbol handlowy wyrobu wg Aprobaty Technicznej ITB, oraz wymiary elementów,
- datę produkcji i nr partii produkcyjnej,
- symbol Aprobaty Technicznej ITB,
- masę poszczególnych pakietów (w świadectwie dostawy)

Sucha mieszanka zaprawy powinna być pakowana w impregnowane worki papierowe. Każdy worek powinien posiadać nadruk lub etykietę, zawierające co najmniej dane jw. W czasie transportu suchą mieszankę należy chronić przed zawilgoceniem i uszkodzeniami worków.

### **4.3. Magazynowanie**

Dostawca powinien dostarczyć odbiorcy informację w języku polskim dotyczące warunków przechowywania materiałów. Sucha mieszankę w czasie przechowywania należy chronić przed zawilgoceniem i uszkodzeniami worków.

## **5. Wykonywanie robót**

### **5.1. Ogólne zasady wykonania robót**

Ogólne zasady wykonania robót podano w ST – 1.0. "Wymagania ogólne" pkt 5.

**5.2.** Wykonawca przedstawi Inżynierowi do akceptacji projekt organizacji i harmonogram robót uwzględniający wszystkie warunki w jakich będą wykonywane.

### **5.3. Wymagania przy wykonywaniu robót murowych**

Przed przystąpieniem do murowania ścian należy odebrać roboty ziemne i fundamentowe.

Przed przystąpieniem do wznoszenia murów należy sprawdzić wymiary oraz kąty skrzyżowań ścian fundamentowych. Mury należy wykonywać warstwami z zachowaniem prawidłowego wiązania i grubości spoin. W pierwszej kolejności należy wykonywać mury nośne i słupy.

Bloczki betonowe M6/Pustaki ceramiczne POROTHERM układane na zaprawie powinny być czyste i wolne od

kurzu. Podczas murowania w okresie letnim, w wysokich temperaturach przed ułożeniem w murze bloczki betonowe M6/pustaki ceramiczne POROTHERM należy obficie zraszać wodą. W przypadku stosowania zapraw tradycyjnych, cementowo - wapiennych dopuszcza się wykonywanie konstrukcji murowych w temp. poniżej 0 C pod warunkiem zastosowania odpowiednich środków zapobiegających zamarzaniu zapraw.

W przypadku stosowania zapraw cienko spoinowych murowanie w temp. poniżej 0oC jest niedopuszczalne. W zakresie temperatur od 0oC do + 5oC stosuje się wersje zimowe zapraw cienko spoinowych. W temperaturze powyżej + 5oC stosuje się typowe wersje zapraw. W murach wykonywanych na tradycyjnych zaprawach jeśli nie ma szczególnych wymagań należy przyjmować grubość normową spoiny: 12 mm w spoinach poziomych przy czym grubość maksymalna nie powinna przekraczać 17 mm, a minimalna 10 mm. Spoiny poziome powinny być dokładnie wypełnione zaprawą, spoiny pionowe pozostają niewypełnione. W murach wykonywanych na zaprawach cienko spoinowych grubość zaprawy należy przyjmować od 2 do 3 mm.

## 6. Kontrola jakości

### 6.1. Ogólne zasady kontroli jakości robót

Zasady ogólne kontroli jakości robót podano w ST – 1.0. "Wymagania ogólne" pkt 6.

### 6.2. Elementy murowe

#### 6.2.1. Badania kontrolne

Bieżące badania kontrolne obejmują sprawdzenie:

- Kształtu i wymiarów
- Uszkodzeń
- Gęstości objętościowej w stanie suchym i w stanie wilgotności wysyłkowej
- Średniej wytrzymałości na ściskanie
- Cechowanie

Bieżące badania kontrolne powinny być wykonane dla każdej przedstawionej od odbioru partii wyrobów.

#### 6.2.2. Tolerancja wymiarów

Sprawdzenie odchylenia powierzchni od płaszczyzny należy wykonać za pomocą szablonu i przyrządów Pomiarowych z dokładnością do 1 mm.

Kształt – wg Normy BN-90/66745-01

Dopuszczalne wady kształtu:

- odchylenia od kąta prostego sąsiednich powierzchni (nieprostokątności)[mm]- <1
- odchylenia powierzchni od płaszczyzny [mm]- <1
- dopuszczalne uszkodzenia - wg Normy BN-90/6745-01
- uszkodzenia (odbicia, odpryski) na powierzchni - nie więcej niż 1 szt. o powierzchni <1000 mm<sup>2</sup>
- uszkodzenia krawędzi - nie więcej niż 1 szt. o szer. <20 mm i dł.
- rysy, pęknięcia technologiczne - nie więcej niż 1 szt. o rozwarości <0,5 mm i dł. < 1000 mm<sup>2</sup>
- ogólne uszkodzenia w ilości elementów stanowiącej < 6,5 % ilości elementów w paletce.

Wymiary – wg Normy BN-90/7645-01

Bloczki [mm] – dł.-599, wys.-199, szer.-365, 300, 150;

#### 6.2.3. Badanie innych właściwości technicznych

- Stężenie naturalnych pierwiastków promieniotwórczych – wg instrukcji ITB nr 234/95
- Gęstość objętościowa w stanie suchym – wg Normy BN-89/B-06258
- Średnia wytrzymałość na ściskanie R [MPa] – wg Normy BN-89/B-06258 R>6,0 (bloczki), R>4,5 (nadproża)
- Blokowa wytrzymałość na ściskanie [MPa] – wg Normy BN-90/6745-01
- Zmiany wymiarów – skurcz – wg Normy BN-89/B-06258
- Wilgotność sorpcyjna w warunkach t = 23 o C, Ø = 80% [% masy] – wg Normy BN-89/B- 06258 - < 4
- Wilgotność ustabilizowana (stan powietrzno-suchy) [% masy] – wg Normy BN-89/B-06258 - < 8
- Wilgotność „wysyłkowa” [% masy] – wg Normy BN-89/B-06258 - < 30
- Gęstość objętościowa w stanie wilgotności „wysyłkowej” [ kg/m<sup>3</sup> ] – 780 (bloczki), 650 (nadproża)
- Współczynnik przenikania pary wodnej 10 –4 [g/(m·h·hPa)] - < 180 (bloczki), <225 (nadproża)
- Deklarowana przewodność cieplna [W/(m·K)] – wg ISO 8301:1991, ISO 8302:1991, ISO 10456:1997-<0,16 (bloczki), < 0,13 (nadproża)
- Mrozoodporność – po 15 cyklach zamrażania i odmrażania – wg Normy BN-89/B-06258
- Ubytek masy [%] - < 4 (bloczki), < 4,5 (nadproża)
- Spadek wytrzymałości na ściskanie - < 15

Cechowanie – na każdej paletce w dowolnej warstwie stosu elementy powinny być cechowane przez naniesienie plamy pasa w kolorach – niebieski – sprawdzenie przez oględziny.

## 6.3. Zaprawa murarska do cienkich spoin

### 6.3.1. Badania kontrolne

Badania kontrolne obejmują sprawdzenie:

- Wyglądu suchej mieszanki
- Maksymalne średnice ziaren wypełniacza
- Gęstości nasypowej
- Wyglądu świeżej zaprawy
- Konsystencji
- Zmiany objętości
- Bieżące badania powinny być wykonane dla każdej przedstawionej do odbioru partii suchej mieszanki.

### 6.3.2. Właściwości wyrobu i metody badań

- Wygląd suchej mieszanki – sypka, mialka mieszanina bez zbryleń i zanieczyszczeń o barwie cementu – ogłędziny
- Gęstość nasypowa – [kg/m<sup>3</sup>] – 1300 ÷ 1500 – wg Normy PN-77/B-06714/07
- Proporcje mieszania suchej mieszanki z wodą; sucha mieszanka : woda (wagowo) – 1 : 0,32
- Wygląd świeżej zaprawy – jednorodna masa bez zbryleń i zanieczyszczeń – ogłędziny
- Konsystencja [cm stożka zanurzenia] – 10 ± 1 – wg Normy PN-88/B-04300 lecz zamiast cementu stosować suchą mieszankę
- Wytrzymałość na ściskanie [MPa] – wg Normy PN-85/B-04500 lecz na 2 seriach próbek (po 6 połówek beleczek) wykonanych jednocześnie, przechowywanych przed badaniem w różnych warunkach: 1 seria – w środowisku suchym, 2 seria – w środowisku mokrym
- Po przechowywaniu próbek w warunkach suchych - > 10
- Po przechowywaniu próbek w warunkach mokrych - > 17 i nie mniej niż 70% wytrzymałości próbek przechowywanych w warunkach suchych
- Przyczepność do podłoża [MPa] - > 0,3 – wg Normy PN-85/B-04500 z następującymi zmianami:
  - jako podłoże należy stosować bloczki systemowe z betonu komórkowego marki 6
  - grubość warstwy zaprawy powinna być ok.3 mm
  - próbki powinny być przechowywane w czasie 28 dni w temp. 20 ± 2o C i wilgotności minimum 95%.
- Czas zachowania właściwości roboczych [godz.]>4

Czas korygowania podłoża klejonych elementów murowych [min] - > 7 – klejową zaprawę murarską należy nałożyć warstwę o gr.3 mm na powierzchnię bloczka, wcześniej wysuszonego w temperaturze 105o C w czasie 4 dni i następnie pozostawionego w czasie 2 dni w normalnym klimacie (temp.20 ± 2oC i wilgotności 65 ± 5 %). Na warstwę zaprawy należy następnie położyć kostkę z bloczku o boku 5 cm, wysuszoną i sezonowaną analogicznie jak bloczek na który jest nałożona zaprawa. Kostkę należy w czasie 30 sek. dociskać siłą 5N. Następnie kostkę należy odrywać. Badanie z zastosowaniem kilku kostek należy powtarzać w odstępach czasowych co 2 minuty. Czas od naniesienia zaprawy do momentu w którym jeszcze ok.50% powierzchni kostki jest pokryta zaprawą, należy uznać za czas korygowania położenia kolejnych elementów murowych.

Badania należy na 3 próbkach.

### 6.3.3. Oznakowanie

Oznaczenie powinno zawierać:

- nazwę i adres oraz znak firmowy producenta
- kod producenta
- nazwę wyrobu
- datę produkcji i nr partii produkcyjnej
- termin przydatności do stosowania
- masę netto
- proporcje mieszania z wodą
- symbol Aprobata Technicznej
- oznaczenie powinno być umieszczone na każdym opakowaniu suchej mieszanki.

## 7. Obmiar robót

### 7.1. Ogólne zasady obmiaru robót

Ogólne zasady obmiaru robót podano w ST – 1.0. „Wymagania ogólne”.

### 7.2. Jednostka obmiarowa

Ilość wykonywanych robót murowych oblicza się wg pomiarów z natury lub na podstawie rysunków roboczych.

Nakład liczony na 1 m<sup>3</sup>.

Grubość obliczeniową muru przyjmuje się łącznie ze spoinami.

Długość murów prostych przyjmuje się wg ich wymiarów rzeczywistych.

## 8. Odbiór robót

### 8.1. Zgodność robót z projektem i Specyfikacją.

Roboty powinny być wykonane zgodnie z dokumentacją projektową, ST oraz pisemnymi decyzjami Inżyniera.

### 8.2. Odbiór robót

Odbiór robót przeprowadza się przez sprawdzenia na podstawie ogłędzin i pomiarów wrywkowych zgodności wykonania murów z technicznymi warunkami wykonania i obowiązującymi zasadami wiązania.

W szczególności podlega sprawdzeniu:

- zgodność kształtów i głównych wymiarów muru z dokumentacją techniczną
- grubość muru
- wymiaru otworów okiennych i drzwiowych
- pionowość powierzchni i krawędzi
- poziomość warstw bloczków

Odbiór końcowy zakończony winien być sporządzeniem protokołu, do którego winny być dołączone wszelkie niezbędne dokumenty (atesty, protokoły badań itp.), a także świadectwo jakości wykonania wystawione przez wytwórcę.

## 9. Podstawa płatności

Wyłączono z zakresu opracowania.

## 10. Przepisy związane

- PN-87/B-03002 Konstrukcje murowe. Obliczenia statyczne i projektowe.
- PN-89/B-06258 Autoklawizowany beton komórkowy.

- PN-B-19301:1997 Prefabrykaty budowlane z autoklawizowanego betonu komórkowego. Elementy drobnowymiarowe.
- PN-85/B-04500 Zaprawy budowlane. Badania cech fizycznych i wytrzymałościowych.
- PN-77/B-07614/07 Kruszywa mineralne. Badania. Oznaczanie gęstości nasypowej.
- PN-88/B-04300 Cement. Metody badań. Oznaczanie cech fizycznych.
- Instrukcja ITB Nr 286: Wytyczne projektowania budynków o ścianowym układzie nośnym ścianowym, podlegających wpływowi eksploatacji górniczej – Instytut Techniki Budowlanej, Warszawa 1989.
- BN-80/B-10021 Prefabrykaty budowlane z betonu. Metody badań cech geometrycznych
- BN-80/6744-11 Półfabrykaty budowlane z betonu. Drobnowymiarowe elementy ścienne. Pustaki
- PN-B-12066 Wyroby budowlane silikatowe. Cegły, bloki, elementy
- PN-65/B-14503 Zaprawy budowlane cementowo - wapienne
- PN-65/B-14504 Zaprawy budowlane cementowe
- PN-88/B-30001 Cement portlandzki z dodatkami
- PN-88/B-04300 Cement. Metody badań. Oznaczenia cech fizycznych
- BN-88/6731-08 Cement. Transport i przechowywanie
- PN-86/B-30020 Wapno
- PN-79/B-06711 Kruszywa mineralne. Piaski do zapraw budowlanych.
- PN-68/B-10020 Roboty murowe z cegły. Wymagania i badania przy odbiorze.
- PNB-03002:1999 Konstrukcje murowe niezbrojne. Projektowanie i obliczanie.